ESPECIAL

as

EJEMPLAR GRATUITO • AGOSTO DE 2016

2016

GUÍA

FANTASY

408 páginas con todo lo que necesitas saber para seguir partido a partido a los 32 equipos de la NFL y tener una plantilla invencible de Fantasy

GRANT HALVERSON / AFP

GUÍA as DE

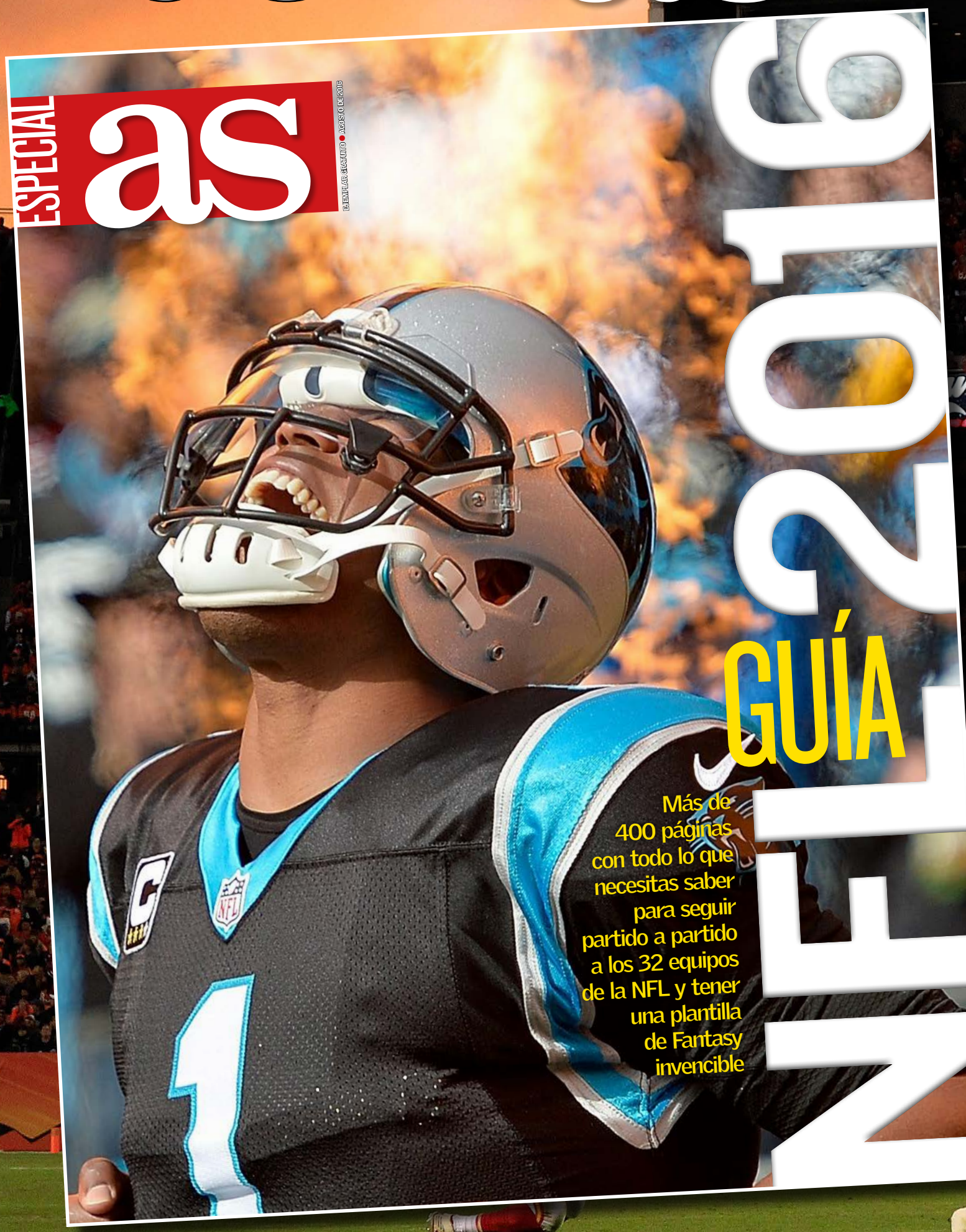
ESPECIAL
as
EJEMPLAR GRATUITO • AGOSTO DE 2016
2016
GUÍA
NFL
Más de 400 páginas con todo lo que necesitas saber para seguir partido a partido a los 32 equipos de la NFL y tener una plantilla de Fantasy invencible

ESTE ES EL EQUIPO QUE HA HECHO LA

LA NFL 2016



MARIANO TOVAR

Coordinación

Diseño y selección fotográfica

Texto de presentación de los 32 equipos



PEPE RODRIGUEZ

AFC Este (excepto Dolphins)

Presidente, mánager general, staff técnico, estrellas, estadio y esencia de los 32 equipos

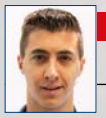

MICHEL LÓPEZ DE TORO

Análisis del draft y agencia libre

Los mejores jugadores fantasy equipo por equipo



FERNANDO KALLAS

ESPECIAL FANTASY: te ayudamos a construir tu equipo perfecto.



RAFA CERVERA

Las cinco claves de cada división de la NFL



IVIS ABURTO

ESPECIAL MÉXICO: todo lo que hay que saber para seguir el Raiders-Texans de temporada regular en México DF. Y entrevista a Roberto Aguayo.

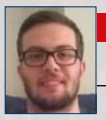

GONZALO ESTRADÉ

Presentación de la AFC ESTE

Ataque, defensa, claves, mejor y peor de los Miami Dolphins



ALBERTO ZARAGOZA

Presentación de la NFC ESTE

Ataque, defensa, claves, mejor y peor de la NFC ESTE



ANTONIO MAGÓN

Presentación de la AFC NORTE

Ataque, defensa, claves, mejor y peor de la AFC NORTE

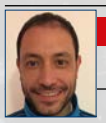

RUBÉN IBEAS

Presentación de la NFC NORTE

Ataque, defensa, claves, mejor y peor de la NFC NORTE



PABLO FERNÁNDEZ

Presentación de la AFC OESTE

Ataque, defensa, claves, mejor y peor de la AFC OESTE



MARCO ÁLVAREZ

Presentación de la NFC OESTE

Ataque, defensa, claves, mejor y peor de la NFC OESTE



TOMÁS MONGE

Presentación de la AFC SUR

Ataque, defensa, claves, mejor y peor de la AFC SUR



PEDRO DOMINGUEZ

Presentación de la NFC SUR

Ataque, defensa, claves, mejor y peor de la NFC SUR



JAVIER RUIZ GARCÍA

ESPECIAL ÁRBITROS: Análisis de los equipos arbitrales, los cambios de reglamento y las misiones de las posiciones



JOSÉ VILLELABEITIA

LOS 100 MEJORES JUGADORES DE LA NFL 2016



RAÚL CANCIO

SU MEJOR MOMENTO: las mejores historias de los 32 equipos de la NFL



FERNANDO DÍAZ

Edición



MARIO PEÑA

selección fotográfica



DANI HIDALGO

Editor jefe de la delegación de AS en Miami

...Y PUEDES LEERNOS CADA DÍA EN LA SECCIÓN DE NFL DE AS.COM O ESCUCHARNOS DIARIAMENTE EN NUESTRO PODCAST DIARIO AS AMÉRICA Y SEMANALMENTE EN NUESTRO PODCAST NFL ZONA ROJA: ZONAROJA.PODBEAN.COM



ÍNDICE

68 **PRESENTACIÓN AFC ESTE**

74 BUFFALO BILLS

82 MIAMI DOLPHINS

90 NEW ENGLAND PATRIOTS

98 NEW YORK JETS

106 **PRESENTACIÓN AFC NORTE**

112 BALTIMORE RAVENS

120 CINCINNATI BENGALS

128 CLEVELAND BROWNS

136 PITTSBURGH STEELERS

144 **PRESENTACIÓN AFC SUR**

150 HOUSTON TEXANS

158 INDIANAPOLIS COLTS

166 JACKSONVILLE JAGUARS

174 TENNESSEE TITANS

182 **PRESENTACIÓN AFC OESTE**

188 DENVER BRONCOS

196 KANSAS CITY CHIEFS

204 OAKLAND RAIDERS

212 SAN DIEGO CHARGERS

REPORTAJES

6 **LOS DIEZ MANDAMIENTOS.** Las claves que no puedes perder de vista en 2016.

18 **TOP 100.** El ranking de los mejores jugadores de la NFL actual.



PRESUME LA PASIÓN POR TU EQUIPO

PREPÁRATE PARA UNA NOCHE DE FIESTA

38 **MÉXICO.** La guía más completa para vivir intensamente cada segundo del Raiders-Texans que corona el regreso de la NFL a México.

50 **ROBERTO AGUAYO.** Un mexicano ha entrado en la NFL pisando fuerte.

56 **ALEJANDRO VILLANUEVA.** El español de la NFL este año aspira a ganar el anillo.

58 **SUPER BOWL.** Houston será la sede de la edición LI de la final.

62 **10 ROOKIES A SEGUIR.** No pierdas de vista a los novatos más impactantes.

372 **GUÍA ÁRBITROS** Analizamos las novedades, los 17 equipos arbitrales y los cambios de reglamento.

390 **GUÍA FANTASY** Todos los secretos que necesitas para confeccionar un equipo ganador.

406 **CALENDARIO DE LA TEMPORADA REGULAR**

220 **PRESENTACIÓN NFC ESTE**

226 DALLAS COWBOYS

234 NEW YORK GIANTS

242 PHILADELPHIA EAGLES

250 WASHINGTON REDSKINS

258 **PRESENTACIÓN NFC NORTE**

264 CHICAGO BEARS

272 DETROIT LIONS

280 GREEN BAY PACKERS

288 MINNESOTA VIKINGS

296 **PRESENTACIÓN NFC SUR**

302 ATLANTA FALCONS

310 CAROLINA PANTHERS

318 NEW ORLEANS SAINTS

326 TAMPA BAY BUCCANEERS

334 **PRESENTACIÓN NFC OESTE**

340 ARIZONA CARDINALS

348 SAN FRANCISCO 49ERS

356 SEATTLE SEAHAWKS

364 ST LOUIS RAMS

CUANDO LA PASIÓN POR LA NFL SE CONVIERTE EN LOCURA CRÓNICA



MARIANO TOVAR /

Os voy a contar un secreto: empezamos a trabajar en esta guía el día después al draft de la NFL. Desde aquel domingo 1 de mayo arrancó un proyecto que ha durado tres meses y medio. Pero ese no es el secreto. Lo que os quería contar es que muy a finales de julio saltó por los aires el servidor donde estaba alojada la revista, y el 'backup' más próximo que funcionó fue el del 1 de julio. El trabajo de todo un mes se perdió, pero no nos importó. Ahí seguimos, inasequibles al desaliento, rehaciendo y corrigiendo a marchas forzadas para llegar puntuales a la cita.

Si lo pensáis, ¿tiene algún sentido que un grupo de locos dedique casi el mismo tiempo que dura la temporada regular, a preparar una revista de más de 400 páginas, que ni siquiera se imprime, ni se vende (porque es gratuita), ni tiene publicidad, y que incluso se autodestruye durante el verano?

Os puedo asegurar que sí. Y la razón bonita sería decir que aquí estamos a vuestro servicio, y que somos capaces de ir al fin del mundo por un solo aficionado a la NFL que se la descargara en formato PDF. Pero esa no es la auténtica razón por la que nos dedicamos en cuerpo y alma a mimarla, para que al final sea lo más rigurosa y tenga la máxima calidad posible.

El objetivo de esta revista sigue siendo el mismo: convertirse en guía de cabecera de los aficionados de la NFL de habla hispana. Unas páginas en las que puedan encontrar respuestas a todas sus preguntas.

En realidad lo hacemos porque para nosotros va a ser la biblia con la que trabajaremos durante toda la temporada. Nuestro libro de cabecera. Las páginas de referencia en la que valoraremos si una línea o un jugador están rindiendo por encima o por debajo de lo esperado, cuales son los secretos del cada staff técnico y cada franquicia, dónde está el techo de cada equipo para cada uno de los analistas que escriben en estas páginas... Porque, y eso es lo más importante, todas las firmas que colaboran con AS han depositado en ella sus conocimientos y sensaciones con la mayor rigurosidad posible, y creemos que entre todos hemos cocinado un producto que tal vez no sea fiable al ciento por ciento (por supuesto que tendrá salpicados errores que se nos habrán escapado), pero que si cubrirá nuestras necesidades durante el año.

Y, por eso, los contenidos no están pensados para que los disfrutéis, sino para que nos sean útiles. Todas las preguntas importantes que nos hemos hecho sobre cada equipo, y cada acontecimiento, están respondidas, y con una respuesta casi siempre consensuada y discutida, a veces casi hasta llegar a las manos, en nuestros debates encendidos de frikis de la NFL, que eso es exactamente lo que somos.

Además, esta vez hemos hecho cambios sobre los contenidos que tuvo la guía hace doce meses, en muchos casos haciendo caso a vuestras propuestas, o tomando experiencia de las guías que también hicimos antes del inicio de la temporada de la NBA y la MLB. Y también hemos ampliado el número de reportajes, para tocar todos esos temas en los que no se entra cuando se mira a los equipos con lupa. Por supuesto, volvemos a completarla con una guía Fantasy que os ayude a pasar por encima de vuestros rivales directos y una guía arbitral en la que os recordamos quién es quién entre la gentecilla a rallas blancas y negras que puebla los emparrillados.

Ahora solo queda esperar que haya una confluencia de astros y que esta revista, que nosotros consideramos ideal para hacer nuestro trabajo de manteneros informados sobre lo que pueda suceder en el día a día de la competición más apasionante, intensa, sorprendente e increíble del universo conocido, también sirva para que vosotros disfrutéis de ella al máximo, y os ayude a descubrir los secretos que esconde una temporada 2016 en la que, como siempre, casi nada será como habíamos calculado.

Que en este mundo hay pocas cosas tan imprevisibles como las 17 jornadas de temporada regular y los playoffs de la NFL.

En una competición con 32 equipos y 53 jugadores por plantilla, que se decide en 17 jornadas frenéticas, los recién llegados pueden sentir vértigo, ante la posibilidad de que el tren pase sin que ellos se enteren. Por eso os queremos ayudar, analizando cuales serán los temas sobre los que más se va a hablar... al menos durante las primeras semanas.

MARIANO TOVAR /

10 CLAVES

PARA NO PERDERSE NI UN DETALLE DE LA TEMPORADA 2016 DE LA NFL

TIMOTHY A. CLARY / AFP

1

¿SERÁN LOS PATRIOTS CAPACES DE SOBREPONERSE A LOS CUATRO PARTIDOS DE SANCIÓN A TOM BRADY?

La NFL es una competición tan grande, y su comisionado (el puñetero sheriff del tinglado) es un tipo tan chulo, que se permite el lujo de sancionar con cuatro partidos sin jugar a alguien que para muchos entra en la quiniela del mejor jugador de todos los tiempos, quizá sea el más mediático de la actualidad, y es una fuente de ingresos y de popularidad clave en el cuerno de la abundancia de la NFL.

Lo curioso es que la sanción al jugador en cuestión, que como habréis adivinado es Tom Brady, quarterback de los New England Patriots, llegó por una cuestión que vista con perspectiva parece nimia: en un partido de playoffs de hace más de año y medio, algunos de los balones que usó su equipo estaban levemente desinflados por debajo del límite que exige el reglamento de la competición, y la NFL supuso que, pese a no tener ninguna prueba de la culpabilidad de Brady (es más, no hay ninguna duda de que él no los desinfló), éste no ayudó lo suficiente a aclarar el hecho. Pero que nadie se sorprenda; los Patriots fueron sancionados y, entre otros castigos, perdieron la primera ronda del draft de este año pese a que la NFL exculpó totalmente al club como institución de lo sucedido.



CHRISTIAN PETERSEN / AFP

La sanción demuestra que Goodell no se casa con nadie, aunque también retira otras sanciones sin inmutarse a jugadores castigados por asuntos más graves y objetivos.

Pero la consecuencia es que los Patriots no podrán contar durante el primer cuarto de la temporada con su mejor hombre, y eso complicará su clasificación para unos playoffs que solo se han perdido tres veces en los 16 años que Brady lleva como titular. De hecho, en una de las otras dos, 2008, no estaba presente; se perdió la temporada por lesión.

¿Tan grave es la sanción de Brady para los Patriots? Si tenemos en cuenta que el quarterback que lo sustituirá nunca ha jugado un partido oficial entero, lleva 20 pases completos en toda su carrera profesional, los de Boston terminaron 2015 con muchas dudas y no parecen tan sólidos como en el pasado, y algunos de sus rivales divisionales han mejorado significativamente, no debéis perderos ni un detalle de lo que pueda hacer New England en septiembre, y de lo que pueda pasar tras el regreso de Brady.

2

¿VOLVERÁN LOS BRONCOS A SER ASPIRANTES EN EL AÑO I DESPUÉS DE PEYTON MANNING EN LA NFL?

18 años después, y se dice pronto, Peyton Manning se ha retirado. Y lo ha hecho a lo grande, ganando un anillo inesperado y superando el récord de yardas de Brett Favre, para dejar la cifra mágica en unas aparentemente inalcanzables 71.940 yardas. Una barbaridad. Es curioso que la despedida del quarterback quizá esté siendo bastante más silenciosa de lo esperado, pese a que en las primeras semanas se hizo un poco el remolón hasta que no tuvo más remedio que comunicarlo.

Quizá uno de los motivos de esa falta de repercusión mediática esté en que era evidente que a Peyton no le quedaba en el cuerpo ni una gota más de sangre. Hubo rumores de que algunos equipos estaban dispuestos a hacerle ofertas, pero nunca pareció que alguna de esas propuestas peregrinas pudiera llegar a buen puerto. Peyton ha dejado la NFL exprimido como un limón, dándolo todo, y la evidencia ha provocado que el suceso, como es obvio, no haya levantado ninguna polvareda.

Sin embargo, en Denver sí que han corrido ríos de tinta por las consecuencias del adiós del mito. Primero fue la marcha de Osweiler, el presunto heredero de Peyton, porque los Broncos fueron incapaces de igualar la oferta de los Texans; después fue el fichaje de Mark Sanchez, que a estas alturas ya se ha convertido en un mercenario sospechoso que todo el mundo intenta resucitar aunque nadie consiga hacerlo; más tarde llegó la elección de Paxton Lynch con una primera ronda, en un movimiento que pareció más un 'sálvese quien pueda' que otra cosa... Y por si parecía poco, Trevor Siemian entraba en la ecuación pocas horas antes de comenzar los partidos de pretemporada, como posible mejor solución al jeroglífico imposible de resolver que le espera a Kubiak.



TIMOTHY A. CLARY / AFP

La realidad es que los Broncos acaban de conquistar en anillo por obra y gracia de su defensa, contra todo pronóstico y, en muchos momentos, tras recibir muy poca ayuda de su ataque. Uno de los grandes alicientes de esta temporada será descubrir si esa defensa es tan grande como para repetir el milagro de ganar el anillo de nuevo, casi sin importar el rendimiento de su ataque. Si sucediera algo así, entraría en la leyenda, y merecería un sobrenombre inolvidable.

3

¿Y SI ROBERT GRIFFIN III RESURGE DE SUS CENIZAS Y HUE JACKSON RESUCITA A LOS CLEVELAND BROWNS?

Después de hablar de la retirada de Peyton Manning, hay que recordar a Robert Griffin III. Y es que antes de comenzar la temporada, ya tiene un buen montón de papeletas para ser el 'comeback player of the year'... Salvo que Josh Gordon, que será su compañero de equipo a partir de la semana cinco, cuando termina su sanción, decida jugar como sabe y aparcar el 'canuto'. Aunque conociendo al receptor, no sería raro que lo sacara a pasear para celebrar cualquier galardón con el que pudiera ser premiado, o lo que se tercie.

RGIII llegó a la NFL un año después de Cam Newton, pero exhibiendo la misma seguridad y pisando fuerte con sus calcetines de Superman. Y de entrada la comparación no parecía desencaminada. En su primera temporada el de Carolina firmó 4.051 yardas de pase con 21 touchdowns y 706 de carrera con 14 anotaciones, mientras que el de los Redskins alcanzaba 3.200 yardas de pase con 20 touchdowns y 815 de carrera con 7 anotaciones. Ambos habían llegado a la NFL para revolucionarla. Por fin había aparecido el añorado jugador ideal, pero por partida doble. El arma ofensiva perfecta. Tipos capaces de leer el campo a la perfección, ejecutar con precisión, potencia e inteligencia, y que además arrancaban desde el backfield con la misma potencia y velocidad que los grandes corredores. Era como tener dos jugadores en uno.



MATT HAZLETT / AFP

Sin embargo, la evolución de ambos ha sido muy diferente. Mientras Cam Newton ganó el MVP de la temporada pasada y jugó la Super Bowl, el otro entró en un bucle de lesiones y de problemas en el vestuario que a punto han estado de terminar con su carrera en la NFL. Pasó 2015 entero dormitando en la banda de los Redskins sin que nadie se acordara de él, pero este año lo han rescatado los Browns para que ocupe el lugar del ínclito Manziel, y de la mano de Hue Jackson, uno de los grandes gurús de la actualidad, resucite como el Ave Fénix al mismo tiempo que devuelve a los Browns al mundo de los vivos. Lo más probable es que a final nos despertemos y descubramos que hemos mojado la cama, pero de entrada será una de las historias más bonitas de la temporada y creo que casi todo estamos deseando que Cleveland y Griffin consigan algo grande.

4

¿SEGUIRÁN BENGALS Y STEELERS CONVIRTIENDO CADA UNO DE SUS ENCUENTROS EN UNA BATALLA CAMPAL?

Hablábamos de Griffin, de Hue Jackson, Josh Gordon y los Browns, pero donde de verdad van a saltar chispas es en el resto de la AFC Norte. Pittsburgh Steelers, Cincinnati Bengals y Baltimore Ravens tienen por costumbre convertir sus duelos en batallas campales, lo que no sería tan grave si no se vieran las caras dos veces cada año. Las secuelas de cada enfrentamiento, en forma de lesionados, de sanciones, y de conflictos varios, suelen perjudicarles gravemente en su objetivo último de alcanzar el anillo. De hecho, el año pasado tanto Bengals como Steelers perdieron gran parte de sus opciones en sus choques fratricidas. Hasta tal punto llega la inquina, que en los mentideros se afirma que la elección de los Bengals de Williams Jackson III con su pick 24 de primera ronda, un cornerback que en principio no era una urgencia para ellos, se debió única y exclusivamente en fastidiar a los Steelers, que pretendían elegirlo justo un pick después, el 25, porque lo necesitaban a toda costa. Por eso no es extraño el jolgorio con el que celebraron este verano en Pittsburgh que William Jackson III se lesionara en los campos de entrenamiento e incluso pueda perderse toda la temporada.



ANDY LYONS / AFP

Así que el panorama en el Norte parece más similar a cómo se vivía en la antigua Roma el inicio de la temporada de gladiadores en el Coliseum, que al arranque de una competición moderna. Y más si recordamos que en el último encuentro, en playoffs para más inri, las bofetadas volaron sin parar, la intensidad llegó a extremos casi enajenados y, como guinda, Burfict atropelló como un trolebús a Antonio Brown, que no pudo jugar el siguiente partido por culpa de la conmoción resultante.

Pero este año la temperatura puede subir aún más. Los Ravens de 2015 fueron un guiñapo. El lugar ideal para que un estudiante de medicina aprendiera todas las lesiones que pueden sufrir los jugadores de football, pero este año prometen guerra, y la experiencia dice que sus duelos con Steelers y Bengals no suelen ser un camino de rosas.

La guerra Steelers-Bengals va a ampliarse a una batalla a tres y eso no nos lo podemos perder, porque además puede volver a ser un lastre para las aspiraciones de todos ellos en playoffs.

5

¿HABRÁN TERMINADO POR FIN LOS OAKLAND RAIDERS Y LOS JACKSONVILLE JAGUARS DE RECONSTRUIRSE?

Vivimos en un mundo de eufemismos. La gente ya no se muere, sino que descansa en paz, nos deja, o se marcha a un lugar mejor; tampoco hay despidos, sino que la gente se lanza a acometer nuevos proyectos, sin aclarar si es de forma voluntaria o forzada, o si esos proyectos consisten en buscar otro trabajo; lo importante es participar y no hay que suspender a los niños, porque se traumatizan. Esa forma de decir las cosas sin decirlas también ha llegado a la NFL. Y la palabra clave que sirve para todo es 'reconstrucción'. Cuando ya no hay más remedio, un equipo lleva una victoria en la semana 10, y muchos de sus seguidores les observan perpetrar desde la grada con una bolsa de papel agujereada, hablar de reconstrucción se hace imposible y es cuando aparece la palabra que todo el mundo intenta evitar: "los (póngase aquí el nombre de un equipo) apestan". Así que lo normal es que si se habla de que un equipo está en plena reconstrucción, casi todos entendamos que es una cagarruta, y si nos referimos a que lleva muchos años intentando reconstruirse asumimos que llevan años siendo una auténtica bazofia.

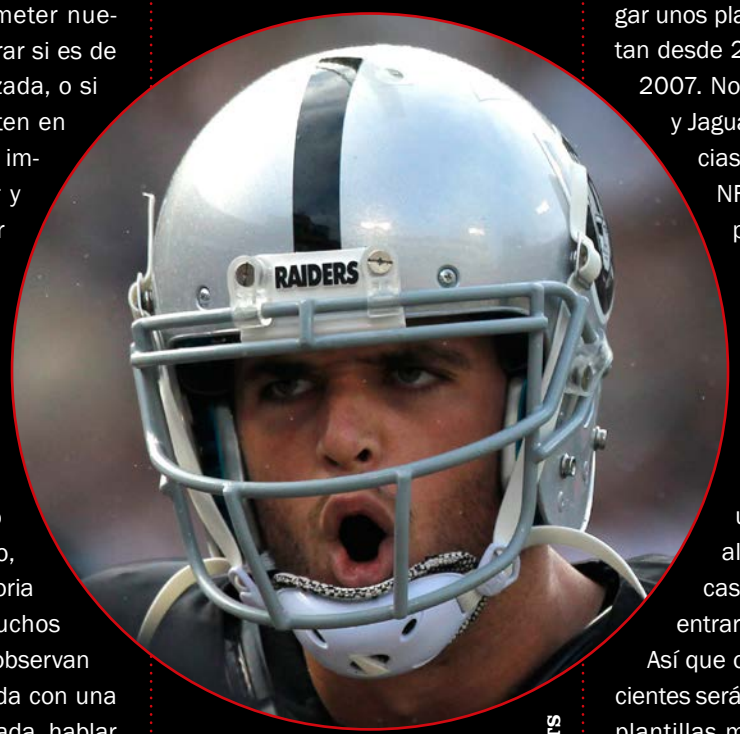

CARY EDMONDSON / USA TODAY SPORTS

Peeeero, este puede ser el año en que dos equipos que llevan una eternidad reconstruyéndose, eso es apestando, dejen de oler a rancio y recuerden lo que significa jugar unos playoffs. Unos no los visitan desde 2002 y los otros desde 2007. Nos referimos a Raiders y Jaguars, dos de las franquicias más simpáticas de la NFL, fundamentalmente porque nadie les considera rivales desde hace mucho tiempo. Si lo pensáis, cada año se clasifican para playoffs seis de los dieciséis equipos de cada conferencia, un porcentaje bastante alto. Solo por estadísticas, cada equipo debería entrar cada tres años.

Así que otro de los grandes alicientes será confirmar si dos de las plantillas más ilusionantes de la NFL, con estrellas suficientes para brillar tanto en el aspecto defensivo, como sobre todo en el ofensivo, y aspiraciones de llegar lejos en enero, de verdad colmarán las expectativas o seguirán su eterna reconstrucción.. Es decir: apestando. Eso no quiere decir que algún otro de los que están reconstruyéndose pueda salir del pozo, pero a día de hoy Jaguars y Raiders concentran los focos.

6

¿SE HA LANZADO LA NFL A CONQUISTAR EL MUNDO CON LOS ANGELES Y MÉXICO COMO PRIMEROS DESTINOS?

Esta temporada de la NFL llega con deberes, como si todavía estuviéramos en el colegio, porque para los más viejos del lugar será complicado acostumbrarse a que los Rams ya no son de St Louis, sino de Los Angeles. En realidad, un camino que ya tuvimos que transitar en dirección inversa hace algo más de 20 años y que ya entonces nos costó interiorizar.

Por eso, será habitual que nos atragantemos a mitad de una frase, y cuando estemos a punto de decir “St Louuuuuiiiiii”... patinemos para rectificar de inmediato. Después de muchos años sin traslados, en los que parecía que la NFL, por mucho que amagara, estaba resignada a que el segundo mercado de EEUU estuviera fuera de su influencia, este movimiento parece haber animado el cotarro, y no sería raro que los Raiders terminaran en Las Vegas, los Jaguars en Londres y los Chargers en Oseja de Sajambre en menos que canta un gallo. Y que nadie se descuide, que si alguien no consigue alcanzar las expectativas, al resto de los propietarios no les temblará la mano a la hora de buscar una nueva ubicación de la que vuelva a salir el dinero a borbotones.



Por el camino queda pendiente una posible ampliación del número de equipos que no corre prisa, porque el formato actual funciona como un reloj; una ampliación de la temporada regular para que cada equipo tenga dos jornadas de descanso y se puedan jugar más partidos fuera de EEUU (para empezar la NFL vuelve este año a México con un Raiders-Texans y el desembarco en Alemania parece inminente); la ampliación de un equipo por conferencia en playoffs con los consiguientes ingresos televisivos... El objetivo es crecer y el límite es el mundo.

Pero mientras esperamos a que todos estos planes cojan forma, en 2016 seguiremos con especial cariño a unos Rams que han vuelto a Los Angeles, su casa de casi toda la vida, aunque por ahora tendrán que conformarse con el viejo estadio olímpico mientras se termina su futurista nueva casa, que se convertirá en la sede central de las nuevas oficinas de la NFL en la costa Oeste. Y también este año hablaremos sin parar de que a partir del 21 de noviembre México volverá a estar en el mapamundi de Goodell, algo que debió suceder hace mucho tiempo.

7

¿Y SI EZEKIEL ELLIOTT SE CONVIERTE EN LA CLAVE QUE DEVUELVE A LOS COWBOYS A LA ÉLITE?

En esta misma revista podréis leer un artículo en que ponemos la diana sobre los diez jugadores novatos que no podéis perder de vista, pero el caso de Ezekiel Elliott merece ser estudiado aparte. Es más, para bien o para mal Ezekiel Elliott va a ser uno de los protagonistas de la temporada y no debéis perderle de vista.

En los últimos años la posición de corredor ha quedado devaluada. De ser una pieza decisiva, indispensable en cada ataque de la NFL, que trataba por todos los medios de tener una estrella tras el quarterback, hemos pasado a una competición esclava de los ataques aéreos, en que muchos entrenadores se conforman con tener lo que se ha dado en llamar un 'comité de corredores' (que entre nosotros, es otro eufemismo de cagarruta en la mayoría de los casos).

Por eso, todo el mundo se echó las manos en la cabeza cuando nada menos que los Cowboys, 'El Equipo de América', sacrificaba la cuarta elección global del draft para elegir a Elliott, un corredor, cuando su defensa está hecha unos zorros.

El plan quizá parezca aventurado, probablemente insensato, pero es muy divertido. Sobre todo porque los Cowboys, uno de los equipos que casi siempre han tenido el juego ofensivo como bandera, tienen quizá la mejor línea ofensiva de toda la NFL, y Elliott, si de verdad es tan bueno como parece, puede conseguir que la máquina del tiempo se ponga en marcha y los viejos dinosaurios vuelvan a dominar la tierra, corriendo con el balón, y cortando las líneas rivales como un cuchillo. Aunque lo curioso es que quizá la clave para que la fórmula funcione no esté tanto ni en el corredor, ni en la línea, sino en la salud de un Romo que haga creíble el tingaldo.



JERRY LAI / USA TODAY SPORTS

Si por esas cosas de la vida, a pesar del desastre augurado, Ezekiel pone en marcha la maquinaria, los corredores pueden volver a ponerse de moda, y tal vez deje de parecer una locura invertir en ellos en rondas altas del draft. Aunque para ello tal vez sea necesario un empujón por parte de otro equipo, los Minnesota Vikings, que aspiran al anillo con una defensa descomunal, pero también encomendados a uno de los mejores corredores de todos los tiempos: Adrian Peterson. La moda está llegando imparable, ponga un running back en su vida.

8

¿PODRÁN POR FIN LOS PACKERS ASPIRAR AL ANILLO AHORA QUE VUELVEN A CONTAR CON JORDY NELSON?

Una de las claves de la temporada pasada, uno de esos sucesos que de alguna manera cambió la competición y rompió las quinielas, fue la lesión en pretemporada de Jordy Nelson, que literalmente sumió a los Packers en una crisis ofensiva de la que nunca lograron recuperarse (y eso que llegaron hasta la ronda divisional y perdieron en el tiempo extra).

En realidad no solo los Packers, sino bastantes de los equipos que no llegaron hasta donde todo el mundo esperaba, pueden argumentar que fueron las lesiones las que destruyeron su planificación. Y si no que se lo pregunte a los Ravens, que al principio del año estaban en muchas quinielas como máximos favoritos en la Conferencia Americana, y vieron como todas sus opciones se diluían al mismo ritmo que sus jugadores caían como escaramujos. O los mismos Patriots, favoritos eternos, que se fueron rompiendo mientras su backfield, su línea ofensiva y su grupo de receptores malvivían igual de renqueantes que el juego de su equipo cuando empezó a llenarse la enfermería.

Sin embargo el caso de Nelson es especial. Tal vez porque su equipo, los Packers, vuelven a ser máximos favoritos de la nacional por enésimo año consecutivo, después de haberse ahogado en la orilla demasiadas veces seguidas, y porque en 2015 dio la sensación de que Aaron Rodgers no es tanto cuando no está a su lado su más fiel escudero.

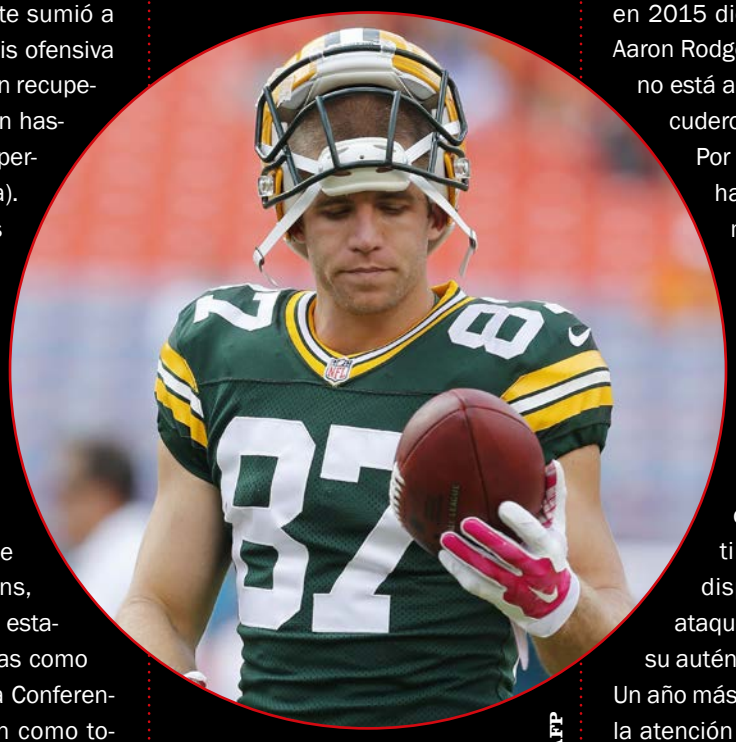

JOEL AUERBACH / AFP

Por eso, muchos analistas han considerado que el mejor fichaje de la offseason 2016, la mejor elección del último draft, no fue ninguno de los agentes libres, ni de los novatos. Pudo ser un Jordy Nelson que, como quedó demostrado en la última temporada, es indispensable para que el ataque de Green Bay rinda a su auténtico nivel.

Un año más, las lesiones ocuparán la atención de los aficionados, no solo por su influencia en el devenir de una competición que pasa como una exhalación y en la que cualquier suceso, por pequeño que parezca, puede hacer que el viento cambie, sino también porque quien más quien menos tiene la vista puesta en su propio equipo de Fantasy, que también quedaría arruinado si volviera a lesionarse alguien tan decisivo en esta competición como Jordi Nelson.

9

¿SERÁN ALE VILLANUEVA Y ROBERTO AGUAYO LOS PRIMEROS DE MUCHOS LATINOS TITULARES EN LA NFL?

Hace exactamente un año los aficionados españoles estábamos suspirando porque un paisano, Alejandro Villanueva, terminara en el roster definitivo de los Steelers. Veíamos con ansiedad los partidos de pretemporada, hacíamos cuentas con las plantillas provisionales, cruzábamos los dedos antes de que se fueran anunciando los cortes y soñábamos con que terminara quedándose, aunque fuera en una esquinita, porque lo más difícil es poner el pie en la luna, y a partir de ahí ya todo consiste en andar.

Poco después del inicio de la temporada Kelvin Beachum se lesionaba y Villanueva se convertía en el left tackle titular de la línea ofensiva de los Pittsburgh Steelers, una de las mejores de toda la NFL. Las buenas sensaciones transmitidas por el jugador en pretemporada se confirmaron en el momento decisivo, y no solo se confirmó como titular, sino que el equipo dejó marchar a Beachum al final de la temporada y se reforzó con Ryan Harris, proveniente de los Broncos, y con Jerald Hawkins en cuarta ronda del draft, dos llegadas que, si Alejandro Villanueva sigue progresando como hasta ahora, no pondrán en peligro su titularidad y servirán sobre todo para dar profundidad al grupo.



GREGORY SHAMUS / AFP

Durante la pretemporada, el staff no ha querido confirmar a Villanueva como titular para fomentar la competitividad dentro de la plantilla, pero ha sucedido algo con lo que los españoles no podían ni soñar hace solo un año: tener un paisano jugando como titular en uno de los equipos más prestigiosos de la NFL, que además es aspirante al anillo y máximo favorito de la americana.

Pero la alegría no es exclusiva de los españoles, sino que se extiende a todo el mundo latino, porque lo que era un lento goteo amenaza con convertirse en algo mucho más habitual en los próximos años. No es normal que un kicker sea elegido en segunda ronda, ni que cree unas expectativas de infalibilidad como las que está provocando Roberto Aguayo, un mexicano que está acaparando los focos en Tampa Bay, donde el año que viene comenzará una carrera en la que espera convertirse en uno de los grandes francotiradores de la NFL.

España y México están de fiesta, el mundo latino desembarca en la NFL, pero esta vez para quedarse.

10

¿CONSEGUIRÁS SEGUIR LA JORNADA DEL 24 DE DICIEMBRE SIN QUE TE CUESTE EL DIVORCIO?

La NFL siempre está llena de sorpresas, algunas provocadas, como los cambios de reglamento, y otras que saltan como las liebres en el campo y nos pillan desprevenidas. Si observamos detenidamente el calendario de 2016, nos encontraremos los ya habituales partidos de Londres, concentrados en el primer tercio de la temporada, o el viaje a México ya cruzado el ecuador. Hasta ahí todo normal, quizá novedoso, pero sin trascendencia para quien no tenga intención de ver el partido in situ. Pero todo se complica si seguimos avanzando, y llegamos a la jornada 16. Ahí es donde llega el sobresalto. El sudor frío y los cálculos maliciosos. Hay una jornada casi completa, y además decisiva, con duelos que pueden ser ineludibles como un Packers-Vikings, un Patriots-Jets o un Seahawks-Cardinals. Incluso un Texans-Bengals que puede ser de aúpa.

¡Señores, este año no hay Nochebuena! ¡Busquen ustedes la solución desde ya para que una enfermedad repentina, la ruptura de la correa del coche o cualquier otro motivo peregrino les libere de pasar la noche en familia, como es tradicional, disfrutando de polvorones y villancicos! ¡La llamada de la NFL es ineludible y este año se ha convertido en encerrona!



TOM PENNINGTON / AFP

Los aficionados americanos podrán solventarlo. Once de los partidos se celebrarán a lo largo de la tarde y solo el Texans-Bengals necesitará ser seguido a escondidas por debajo del mantel mientras se devora el asado y se comen langostinos. Sin embargo, los europeos no lo tendrán tan fácil. La tormenta perfecta se iniciará a última hora de la tarde y se alargará hasta altas horas de la madrugada. Exactamente durante el periodo en que tiene lugar una de las grandes celebraciones anuales en la cultura latina.

Estos anglosajones no tienen corazón. Son capaces de montar un ‘sarao’ de golpes en el preciso instante en que el niño dios está naciendo. ¡A quién se le ocurre!

Por supuesto que también habrá un par de partidos el 25 de diciembre, y jornada completa el 1 de enero, pero ya en momentos en los que, convertidos en boas, la mayoría dormitamos exhaustos en el sofá. A esas alturas nunca está de más un partido de football que nos ayude a digerir tanta comida a ritmo de touchdown.


DAN DIERDORF
LARRY WILSON
University of Phoenix
BUD LIGHT
Coca-Cola
TOL
ON
25

LOS JUGADORES QUE NO DEBES PERDER DE VISTA EN 2106

TOP 100

Un ranking en el que **Jose Villelabeitia** adelanta cuales serán los mejores jugadores de la próxima temporada y por qué formarán parte de la élite más exclusiva.

MELINA VASTOLA / USA TODAY SPORTS



ANDY LYONS / AFP

100 PAT MCAFEE

PUNTER - COLTS

Elegir al jugador que cierra esta lista era un reto muy difícil, pero dice el tópico que los punters son también jugadores de football. Pat McAfee es simplemente el mejor.



PETER AIKEN / AFP

99 JEREMY MACLIN

RECEPTOR - CHIEFS

La mejor y mayor arma ofensiva de los Chiefs en el juego aéreo, y eso jugando para el QB mas rácano de toda la NFL como es Alex Smith, lo cual es desaprovechar su talento.

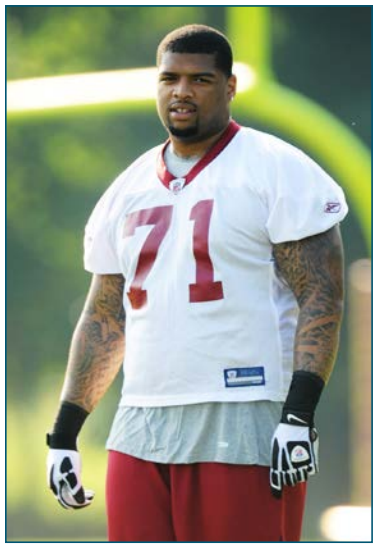

MITCHELL LAYTON / AFP

98 TRENT WILLIAMS

DEFENSIVE TACKLE - REDSKINS

Lleva tiempo cubriendo el lado ciego de los QB en Washington, ahora Kirk Cousins. La OL de los Skins realizó un trabajo sobresaliente el año pasado y el LT fue el mejor jugador.



KEVIN C. COX / AFP

97 MATT RYAN

QUARTERBACK - FALCONS

Su frialdad es su mejor seña de identidad, de allí su apelativo de “Matty Ice”, pero también es su mayor defecto, debe demostrar en los grandes momentos mas candor y liderazgo.



SEAN GARDNER / AFP

96 CAMERON JORDAN

DEFENSIVE END - SAINTS

¿Cómo es posible nombrar un jugador defensivo en la peor unidad defensiva de la NFL? Cameron Jordan es tan bueno que hasta en una lamentable defensa lo hace muy bien.



MITCHELL LEFF / AFP

95 LESEAN MCCOY

CORREDOR - BILLS

Con Rex Ryan sabes que el RB va a ser el eje del ataque y candidato a más de 350 acarreos. Si los Bills quieren meter ruido este año van a necesitar su versión del 2014.



PETER AIKEN / AFP

94 MARCUS PETERS

CORNERBACK - CHIEFS

A juicio de muchos era el mejor jugador del último draft, solo sus problemas de carácter eran cuestionables. Hacía tiempo que un defensa novato no llamaba tanto la atención.



SCOTT CUNNINGHAM / AFP

93 JOSH GORDON

RECEPTOR - BROWNS

Una debilidad personal, con talento para estar entre los 20 mejores jugadores de la liga. En su mejor año en solamente 12 partidos demostró lo que otros WR tardan años en hacer.



KENA KRUTSINGER / AFP

92 EZEKIEL ELLIOTT

CORREDOR - COWBOYS

Es el único novato que he decidido incluir en esta lista, es lo que tiene jugar para mejor OL con diferencia. En Dallas saben que la carrera de Romo y de los Boys dependerá mucho de él.



KELLEY L COX / USA TODAY SPORTS

91 AMARI COOPER

RECEPTOR - RAIDERS

En solo un año ha demostrado que puede jugar de tú a tú con los mejores. Con la evolución propia, pero sobre todo con la su QB, Derek Carr, que nadie extrañe verlo en el top 20.



STREETER LECKA / AFP

90 JAMEIS WINSTON

QUARTERBACK - BUCCANEERS

Empezó muy errático sus primeros partidos, pero a medida que aprendió donde estaba demostró la excelente calidad y brazo que atesora. Llamado a ser un grande en esta liga.

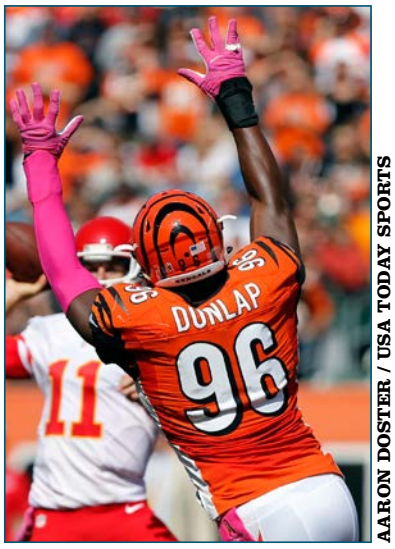

AARON DOSTER / USA TODAY SPORTS

89 CARLOS DUNLAP

DEFENSIVE END - BENGALS

Otro Pass Rusher de motor incombustible. No recibe mucha atención en Cincinatti y a Marvin Lewis siempre le han gustado los jugadores capaces de presionar mucho a la OL.



ELSA / AFP

88 SAMMY WATKINS

RECEPTOR - BILLS

¿Dónde estaría el WR con un QB de verdad? No lo vamos a saber jamás hasta que en Buffalo tengan uno y no los parches con los que trabaja Rex Ryan.



TOM SZCZERBOWSKI / AFP

87 STEPHON GILMORE

CORNERBACK - BILLS

Está en año de contrato, sabe cómo cotiza el mercado de CB y juega en una división donde hay muchos WR o TE estrellas a los que marcar. Un gran año y le caerán ríos de millones.

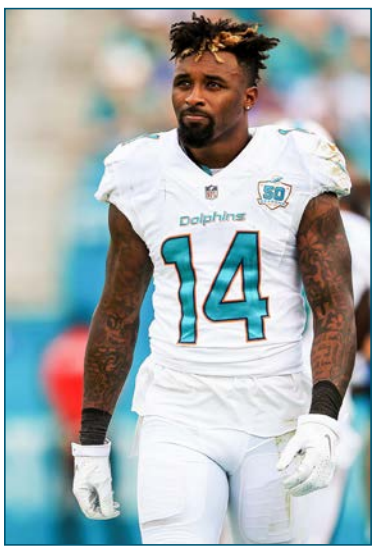

ROB FOLDY / AFP

86 JARVIS LANDRY

RECEPTOR - DOLPHINS

El hombre para todo del ataque de Miami, excelente retornador y un Playmaker que puede anotar desde cualquier posición del campo por su enorme versatilidad.



GRANT HALVERSON / AFP

85 JONATHAN STEWART

CORREDOR - PANTHERS

En la Zone Read que utiliza Carolina como base de su ataque se necesita de un RB como Jonathan Stewart. Vean su importancia por un solo partido, la última Super Bowl.

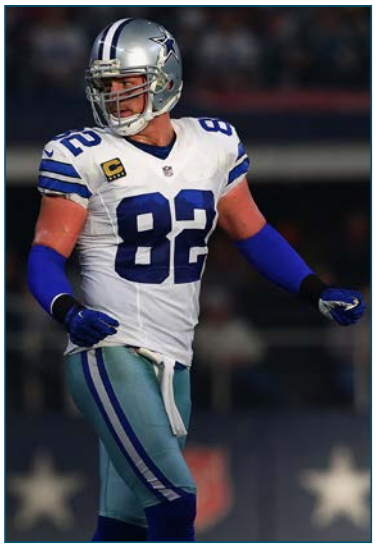

RONALD MARTINEZ / AFP

84 JASON WITTEN

TIGHT END - COWBOYS

El motivo por el que el veterano TE se encuentre aquí es porque también lo está Tony Romo. Excepcional bloqueador y el receptor de absoluta confianza de Tony Romo.



MATT KARTOZIAN / USA TODAY SPORTS

83 CALAIS CAMPBELL

DEFENSIVE END - CARDINALS

Podríamos denominarlo como "El Michael Bennett pobre". Es el hombre fundamental de la DL de Arizona y cuyo excepcional trabajo permite que se luzcan sus compañeros.

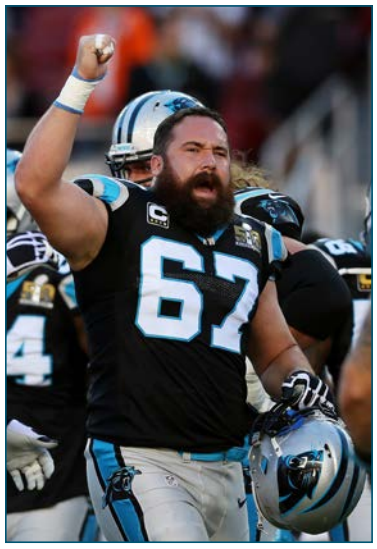

PATRICK SMITH / AFP

82 RYAN KALIL

CENTER - PANTHERS

El mejor hombre de la OL de Carolina y básico en un equipo que juega con estilo ofensivo muy complejo y con multitud de variantes. Cam Newton confía ciegamente en él.



SCOTT HALLERAN / AFP

81 BRANDON MARSHALL

LINEBACKER - BRONCOS

En Denver juega detrás de una DL y una secundaria que se lleva toda la atención y fama, pero es imprescindible, muy versátil tanto contra la carrera como bueno en coberturas.



JONATHAN DANIEL / AFP

80 JOE STALEY

OFFENSIVE TACKLE - 49ERS

Cuando un equipo fracasa estrepitosamente los grandes olvidados son los hombres de línea. Con Chip Kelly, y lo importante que para él son las OL, podría recuperar el protagonismo.



DILIP VISHWANAT / AFP

79 GOLDEN TATE

RECEPTOR - LIONS

En Detroit muchos atribuían su éxito a jugar al lado de Calvin Johnson, pero con las ausencias por lesión de aquel demostró que es mucho más que solamente un WR2.



EZRA SHAW / AFP

78 NAVORRO BOWMAN

LINEBACKER - 49ERS

Antes de su escalofriante lesión era un LB Top 3. Regresar de aquello no es fácil, pero a medida que pasa el tiempo sin ser lo dominante que llegó a ser, va recuperando su juego.

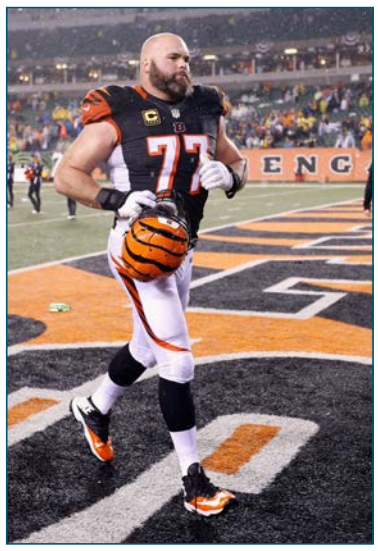

JOE ROBBINS / AFP

77 ANDREW WHITWORTH

OFFENSIVE TACKLE - BENGALS

Los OL no venden camisetas, pero cuando tienes un buen LT que protege a tu QB, eso no importa. Andre Withworth lleva años protegiendo muy bien a Andy Dalton.



JEREMY BREVARD / USA TODAY SPORTS

76 THOMAS DAVIS

LINEBACKER - PANTHERS

Un excelente LB al que solo las graves lesiones que han asolado su carrera no lo hacen merecedor de más reconocimiento. Nadie mejor que Luke Kuechly sabe de su valor.



WESLEY HITT / AFP

75 ALLEN ROBINSON

RECEPTOR - JAGUARS

A medida que ha ido madurando nos hemos empezado a dar cuenta de su calidad y de porque es el "go to guy" de Blake Bortles. Va camino de ser una super estrella.



PETER AIKEN / AFP

74 DERRICK JOHNSON

LINEBACKER - CHIEFS

Ha tardado muchos años en explotar el veterano LB, además de que dos monstruos como Justin Houston y Tamba Hali lo han tapado. Su trabajo es impagable en esa defensa.

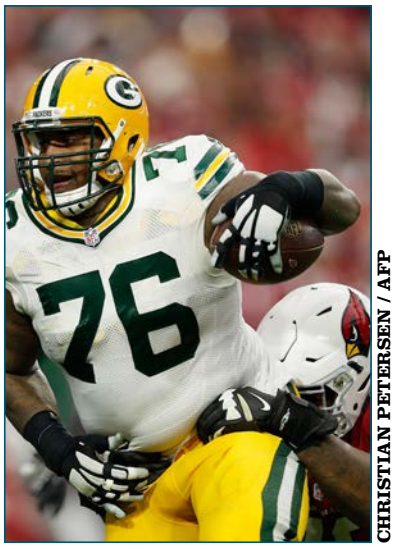

CHRISTIAN PETERSEN / AFP

73 MIKE DANIELS

DEFENSIVE TACKLE - PACKERS

En una defensa polarizada por el papel de Clay Mattews la aportación del DE tiene un valor incalculable. Es el mejor hombre de la unidad y debería merecer mucho mas crédito.



STEVE MITCHELL / USA TODAY SPORTS

72 MARCELL DAREUS

DEFENSIVE TACKLE - BILLS

La llegada de Rex Ryan lo ha hecho bajar algunos puestos, pero continúa siendo un excelente DT y que va a rendir para cualquier Head Coach



JIM ROGASH / AFP

71 JULIAN EDELMAN

RECEPTOR - PATRIOTS

Hace una década un WR que solo juega en el slot sería impensable verlo aquí, pero en el actual juego moderno de pase corto es una pieza básica del ataque de Josh McDaniels.



ELSA / AFP

70 RESHAD JONES

SAFETY - DOLPHINS

Tapado por grandes nombres en Miami fue sin duda su mejor hombre en 2015. De jugar para otra franquicia sería sin duda mucho más valorado de lo qué lo es en Miami.



MIKE EHRMANN / AFP

69 STEPHEN GOSTKOWSKI

KICKER - PATRIOTS

El Extra Point que falló en la última final AFC pesa como una losa, pero eso no quita para que estemos delante de uno de los kickers más fiables y letales de la liga.



DYLAN BUELL / AFP

68 TYLER EIFERT

TIGHT END - BENGALS

Conocido como el "Mini Gronk", el TE fue clave en el magnífico año que estaba teniendo Andy Dalton hasta su lesión. Cuando había que buscar el pase imposible allí estaba el TE.



ELSA / AFP

67 LAVONTE DAVID

LINEBACKER - BUCCANEERS

Sus tres últimos años han sido excepcionales, pero como su compañero Gerald McCoy juega en un equipo poco atractivo. Su capacidad para acumular placajes no parece tener fin.



ANDY LYONS / AFP

66 ANDREW LUCK

QUARTERBACK - COLTS

Llamado a ser el siguiente grande, alterna momentos estelares con otros donde parece un QB muy vulgar. Su temporada 2015 ha sido una involución que espera dejar atrás.



JIM ROGASH / AFP

65 CHANDLER JONES

LINEBACKER - CARDINALS

Su salida de New England se debió solo a motivos contractuales, los Patriots no quieren verse envueltos en la renegociación de uno de los mejores Edge Rushers de la liga.



SEAN M. HAFFEY / AFP

64 ERIC WEDDLE

SAFETY - RAVENS

Tras un año olvidado y en el ostracismo en San Diego, el safety quiere demostrar en Baltimore que lo sucedido la temporada pasada solo fue una cacicada de su antiguo equipo, un líder nato.



MICHAEL FIALA / REUTERS

63 GREG OLSEN

TIGHT END - PANTHERS

La válvula de seguridad de Cam Newton y al que siempre busca en los momentos difíciles. A la sombra de otros TE con más nombre, pero de un valor incalculable para Carolina.



MARK J. REBILAS / USA TODAY SPORTS

62 MALIK JACKSON

DEFENSIVE END - JAGUARS

Se destapó el año pasado en Denver lo que le ha valido un gran contrato. Habrá que seguir su rendimiento de cerca para ver si es tan bueno o solo un producto de la defensa de Denver.

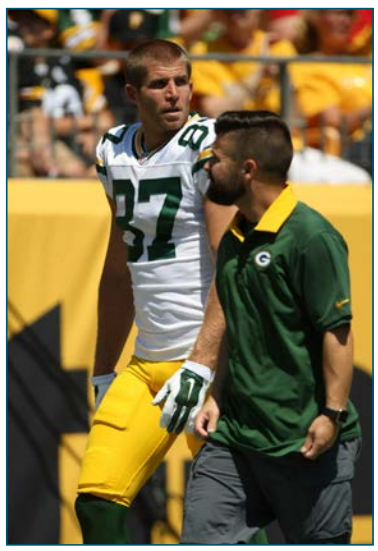

JASON BRIDGE / USA TODAY SPORTS

61 JORDY NELSON

RECEPTOR - PACKERS

En Green Bay nunca lo reconocerán, pero su lesión trastocó cualquier posibilidad que los Packers pudieran tener para la Super Bowl. Es el "go tu guy" de Aaron Rodgers.



PATRICK SMITH / AFP

60 KAWANN SHORT

DEFENSIVE TACKLE - PANTHERS

La temporada pasada se destapó para muchos cuando Carolina fue el foco de atención, pero en Carolina saben de su inmenso valor para que su defensa funcione tan bien.



MIKE STONE / AFP

59 DONT´A HIGHTOWER

LINEBACKER - PATRIOTS

El principal trabajo de un LB interior es parar el juego de carrera y hacer placajes, allí Dont´a Hightower es sobresaliente. Además se defiende bien en la cobertura.



JONATHAN DANIEL / AFP

58 PERNELL MCPHEE

LINEBACKER - BEARS

Bajo la batuta de John Fox se ha destapado y es el mejor hombre de la defensa de los Bears, una unidad que va recuperando el crédito tras haber tocado fondo hace 2 años.

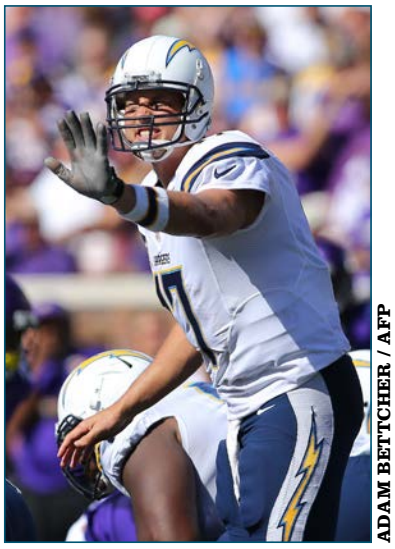

ADAM BETTCHER / AFP

57 PHILLIP RIVERS

QUARTERBACK - CHARGERS

Es el único QB de la gran promoción del 2004 que no tiene una Súper Bowl, pero eso es más imputable a los malos Head Coach y peores equipos que ha tenido durante casi toda su carrera.



MICHAEL B. THOMAS / AFP

56 ROBERT QUINN

DEFENSIVE END - RAMS

Era el miembro más temido de la nueva “Fearsome Foursome” hasta la explosión de Aaron Donald y sus lesiones. Sigue siendo muy temido aunque ahora ocupe un segundo plano.



GREGORY SHAMUS / AFP

55 ANTHONY BARR

LINEBACKER - VIKINGS

En unos tiempos donde los MLB han perdido la importancia que antes tenían, Anthony Barr en solo dos años es un hombre clave para la excelente defensa de Mike Zimmer



DOUG PENSINGER / AFP

54 DEVIN MCCOURTY

SAFETY - PATRIOTS

Tras unos años jugando de CB de forma errática su paso a safety lo ha colocado entre los mejores. Es el patrón que se intenta imitar ante la falta de safeties procedentes de la NCAA.



RONALD MARTINEZ / AFP

53 ZACK MARTÍN

OFFENSIVE GUARD - COWBOYS

La llegada del OG a la línea de Dallas fue la pieza que cerró la que ya era una excelente OL. Excelentes fundamentos técnicos y una gran inteligencia de juego, un placer verlo.

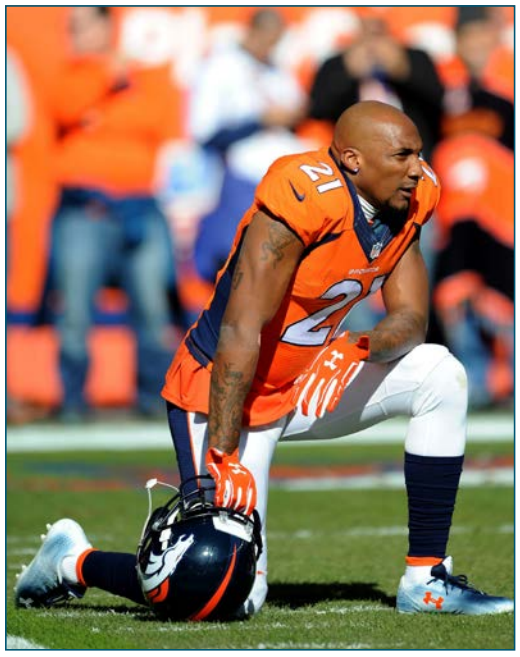

DUSTIN BRADFORD / AFP

52 AQIB TALIB

CORNERBACK - BRONCOS

El talento siempre le ha acompañado, no así sus problemas personales y de carácter. En Denver han sabido capearlo y cuando está centrado es uno de los mejores shutdown CB.



JARED C. TILTON / AFP

51 CARSON PALMER

QAURTERBACK - CARDINALS

La temporada del veterano QB estaba siendo excelente hasta los playoffs, donde se deshizo por completo. Es el único QB que puede ejecutar el alocado ataque de Bruce Arians.

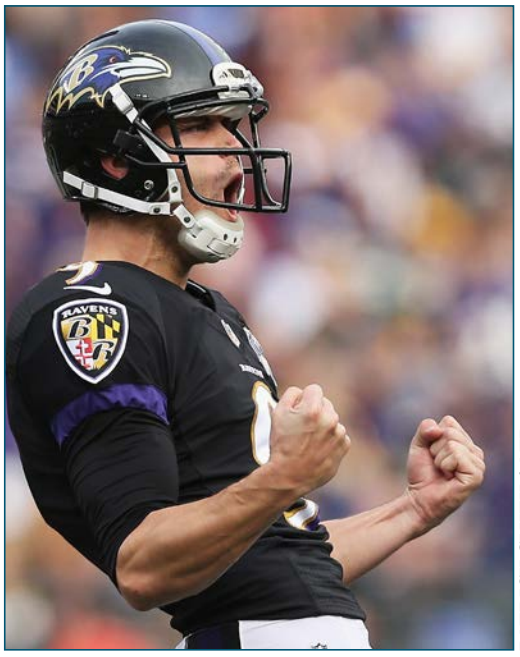

PATRICK SMITH / AFP

50 JUSTIN TUCKER

KICKER - RAVENS

Los buenos kickers son como los abogados, mejor no acordarse de ellos hasta que realmente los necesitas. Cuando los Ravens han necesitado a su kicker ha respondido



THEARON W. HENDERSON / AFP

49 SHELDON RICHARDSON

DEFENSIVE TACKLE - JETS

Junto con su compañero de línea Mo Wilkerson forman la pareja de hombres interiores más brutal de la NFL. Está en año de contrato y se espera una enorme temporada.



MITCHELL LEFF / AFP

48 JORDAN REED

TIGHT END - REDSKINS

Ha tardado en explotar por las lesiones y por la falta de un HC que lo usara con propiedad. El año pasado se destapó y Kirk Cousins debe mucho de su éxito al TE.



MIKE EHRMANN / AFP

47 DEZ BRYANT

RECEPTOR - COWBOYS

Potencia, velocidad y capaz de atrapar cualquier pase que vaya en su dirección. Gran química con Tony Romo hasta el punto que sin él pasó la temporada en blanco.


ADAM BETTCHER / AFP

46 LINVAL JOSEPH

DEFENSIVE TACKLE - VIKINGS

Otro de esos DT especialistas en la presión interior y que tan de moda están. Si repite otra temporada como la pasada el año que viene habrá que repensar donde colocarlo.


MIKE EHRMANN / AFP

45 OLIVIER VERNON

DEFENSIVE END - GIANTS

Uno de los mejores Pass Rushers de la liga perdido en la mediocridad de los Dolphins. Ha firmado un mega contrato en New York y en la gran manzana deberá demostrar el porqué


ELSA / AFP

44 BRANDON MARSHALL

RECEPTOR - JETS

Normalmente un QB hace mejor a sus WR, con Brandon Marshall sucede al revés, hace parecer mucho mejores a sus QB. Todos los años cumple con excelentes números a pesar de sus QB.


TOM PENNINGTON / AFP

43 TONY ROMO

QUARTERBACK - COWBOYS

Con él jugando los Dallas Cowboys aspiran a los playoffs y quién sabe a qué más. Sin él son un equipo ramplón, sin personalidad y aspirantes eternos un puesto Top 5 del draft.


OTTO GREULE JR / AFP

42 KAM CHANCELLOR

SAFETY - SEAHAWKS

Seattle perdió los dos partidos en los que faltó el safety reclamando un nuevo contrato. Con su retorno empezaron las victorias, pero sobre todo regresaron los ajustes en la defensa.


JIM ROGASH / AFP

41 JAMIE COLLINS

LINEBACKERS - PATRIOTS

Junto con Luke Kuechly son la referencia moderna de LB, buenos jugadores contra la carrera, rol tradicional de los LB, y suficientemente atléticos para jugar en cobertura.



MIKE EHRMANN / AFP

40 GERALD MCCOY

DEFENSIVE TACKLE - BUCCANEERS

No recibe todo el crédito que merece, pero estamos ante un excelente DT que se ha dejado comer el espacio por jugadores en franquicias de más peso que Tampa Bay

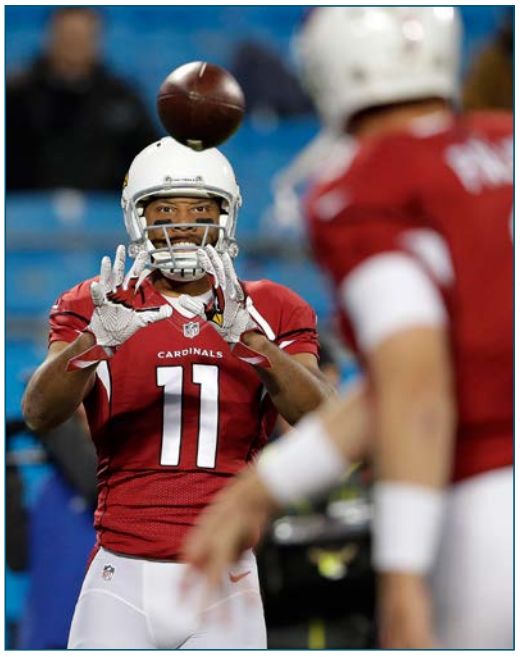

JEREMY BREVARD / USA TODAY SPORTS

39 LARRY FITZGERALD

RECEPTOR - CARDINALS

A su edad debería estar pensando en la retirada, pero en su excelente estado físico y con la sería posibilidad de ganar un anillo con su equipo de siempre eso parece imposible.



HANNAH FOSLIEN / AFP

38 HARRISON SMITH

SAFETY - VIKINGS

Cuando no estaba en el campo la defensa de los Minnesota Vikings lo notaba muchísimo. Se ha convertido en la gran referencia de la defensa creada por Mike Zimmer.



LEON HALIP / AFP

37 EZEKIEL ANSAH

DEFENSIVE END - LIONS

Con la salida de Ndamukong Suh de Detroit el DE se ha convertido en el mejor jugador defensivo de los Lions. Su rendimiento sin el DT no solo no ha descendido, sino que mejora.



AL BELLO / AFP

36 DARRELLE REVIS

CORNERBACK - JETS

Durante años unos de los mejores, sino el mejor jugador defensivo, desde luego sí fue el mejor CB. Los años no perdonan, CB más jóvenes y físicos ocupan su antiguo trono.

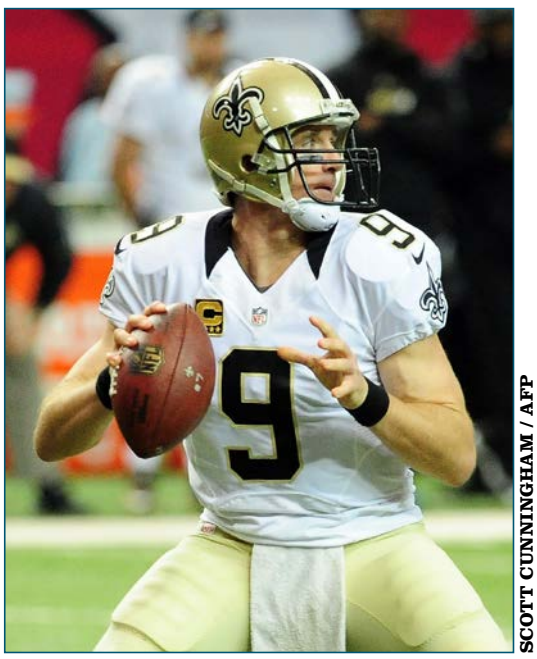

SCOTT CUNNINGHAM / AFP

35 DREW BREES

QUARTERBACK - SAINTS

Pese a las numerosas bajas, tanto en la OL como en los receptores y corredores, el QB año tras año se coloca como uno de los mejores pasadores. Está en año de contrato.



AL BELLO / AFP

34 MUHAMMAD WILKERSON

DEFENSIVE TACKLE - JETS

El DT ha conseguido su objetivo, un gran contrato que lo mantendrá unido a los NY Jets. Ahora le queda mostrar que puede desbancar a los mejores DT, el potencial lo tiene.



SCOTT GALVIN / USA TODAY SPORTS

33 A.J. GREEN

RECEPTOR - BENGALS

Tiene el físico y el talento para ser uno de los mejores, pero esa tendencia que tiene a esconderse en los grandes momentos y ante la presión le hacen bajar en el ranking.



SEAN M. HAFFEY / AFP

32 BEN ROETHLISBERGER

QUARTERBACK - STEELERS

El QB se ha convertido en el epicentro del ataque más explosivo de la NFL. ¿Quién podía anticipar que un QB se convertiría en la cara de una franquicia como los Steelers? Nadie.



TOM PENNINGTON / AFP

31 BRUCE IRVIN

LINEBACKERS - RAIDERS

Los Oakland Raiders, tras las retiradas de Justin Tuck y Charles Woodson, necesitan un veterano de peso para liderar su joven defensa. Bruce irvin deberá ejercer ese rol.



EZRA SHAW / AFP

30 MICHAEL BENNETT

DEFENSIVE END - SEAHAWKS

El DE es conocido por sus quejas sobre su situación contractual, pero en el campo es una pieza clave en la defensa de Seattle y “culpable” del lucimiento de la “Legion of Boom”.



EZRA SHAW / AFP

29 JOSH NORMAN

CORNERBACK - REDSKINS

El año pasado explotó, fue candidato a jugador defensivo y ha firmado un gran contrato. Quiere demostrar que es más que un producto de la excelente defensa de Carolina.



RICH SCHULTZ / AFP

28 FLETCHER COX

DEFENSIVE TACKLE - EAGLES

Fletcher Cox es uno de los mejores exponentes de la nueva hornada de defensive tackles de esta liga que son tan capaces de penetrar en el pocket rival como de parar la carrera con prestancia. Su juego le ha valido una renovación multimillonaria, algo que se ha ganado de sobra. La defensa de los Eagles llegará tan alto como el juego de Cox, pero pueden estar seguros de que rendirá, porque ya hemos visto de lo que es capaz y es mucho. No hay nada como un buen DT para construir una defensa, y éste es bárbaro.



RONALD MARTINEZ / AFP

27 TYRON SMITH

OFFENSIVE TAKLE - COWBOYS

En una OL plagada de estrellas Tyron Smith es con toda seguridad su mejor jugador. Con mucha diferencia. Decir eso en la actual OL de los Cowboys son palabras mayores. Elegirle en primera ronda del draft fue un asunto que iba contra las tendencias de Jerry Jones, dueño de la franquicia de Dallas, pero que ha acabado mostrándose como un acierto absoluto. De él se dice que dará una década de protección del lado ciego del QB de los Cowboys y, nadie sabe el futuro, pero es cierto que esa pinta tiene.



GREGORY SHAMUS / AFP

26 LE'VEON BELL

CORREDOR - STEELERS

Le'Veon Bell tiene todo el potencial para ser el mejor corredor de la liga. Tanto su talento como el equipo donde juega exclaman al unísono esta posibilidad. Pero la pena es que nunca le vemos rendir al 100% por las lesiones y sus problemas con las drogas. Su versatilidad hace que el ataque de los Steelers sea más explosivo aún. En las Fantasys andan enamorados de él por la producción que saca cuando está en el campo. Y, para los espectadores, poco jugadores tan plásticos en toda la liga.



KYLE TERADA / USA TODAY SPORTS

25 PATRICK PETERSON

CORNERBACK - CARDINALS

Cuando está centrado compite en la misma liga que su mayor rival tanto fuera como dentro de la cancha, Richard Sherman. El problema de Patrick Peterson es que pese a sus excelentes cualidades como CB, capaz de anular al mejor WR rival y como botón de muestra dejó en 26 ridículas yardas a Antonio Brown, son sus faltas de concentración y que en ocasiones toma riesgos innecesarios pensando que su maravillosa capacidad atlética puede suplir cualquier error. También es un gran retornador.



JOE ROBBINS / AFP

24 GENO ATKINS

DEFENSIVE TACKLE - BENGALS

Su grave lesión de hace dos temporadas truncó su ascensión hacia el estrellato, circunstancia que Aaron Donald ha aprovechado para consolidarse como el mejor DT de la liga. A medida que avanzó la temporada Geno Atkins empezó a recordarnos al jugador que era antes de la lesión y en este año 2016 si los Cincinnati Bengals quieren aspirar a algo en la durísima AFC Norte Geno Atkins deberá de nuevo crear el terror en las OL rivales con su tremenda capacidad de penetración.



MICHAEL B. THOMAS / AFP

23 TODD GURLEY

CORREDOR - RAMS

Con solo 12 partidos en la liga, y regresando de una grave lesión en la rodilla que suelen tardar dos años en curarse completamente, el RB de los Los Ángeles Rams tiene todos los billetes para convertirse en la referencia ofensiva del equipo californiano. Sin apenas ayuda de una OL por hacer, sin un QB que suponga la más mínima amenaza para las defensas rivales, Todd Gurley ha demostrado que puede ser muy especial, el nuevo grande de la posición tras Adrian Peterson.



ROB FOLDY / AFP

22 NDAMUKONG SUH

DEFENSIVE TACKLE - DOLPHINS

Nadie se hace el jugador defensivo mejor pagado de la liga, hasta la llegada de Von Miller, si antes no ha demostrado en el campo su dominio. Sobre el DT de los Dolphins pesan dos losas, su fama de jugador sucio y su mega contrato, ambas nos hacen olvidar que estamos ante un jugador excepcional capaz de cambiar una defensa entera y marcar como juegan los ataques rivales, algo que en Miami nadie ha sabido hacer de momento y están desaprovechando un talento muy especial.



MIKE EHRMANN / AFP

21 ODELL BECKAM JR.

RECEPTOR - GIANTS

Las acrobáticas recepciones del WR han hecho del mismo una celebridad que le ha valido ser portada del simulador Madden. Pero tras esas recepciones, más estéticas que efectivas, hay un excelente WR que es una pesadilla para las secundarias rivales. OBJ une a sus excelentes manos una velocidad de vértigo y unos movimientos electrizantes. El cielo deberia ser su techo, pero para que eso suceda debería centrarse más en jugar que en intentar ser el constante foco de atención, y no siempre para bien.



ELSA / AFP

20 TYRANN MATHIEU

SAFETY - CARDINALS

Cuando The Honey Badger se lesionó en los minutos de la basura en el mes de diciembre con ello se fueron gran parte de las esperanzas de los Arizona Cardinals de jugar la Super Bowl. Un híbrido entre CB y Safety puede jugar en cualquier posición de la secundaria, excepcional en la cobertura, muy bueno en el blitz y más que efectivo en el juego de carrera, un verdadero Playmaker que es una pesadilla para los ataques rivales por su tremenda versatilidad.



PATRICK SMITH / AFP

19 RICHARD SHERMAN

CORNERBACK - SEAHAWKS

En la NFL los “bocazas” no suelen emparejar sus palabras con sus acciones, sin embargo el CB de los Seattle Seahawks es de los pocos que cada semana demuestra con acciones lo que sale de su boca. Richard Sherman es el nuevo patrón del CB moderno, una posición que con la preponderancia del juego aéreo es fundamental, a su excepcional físico une una inteligencia fuera de lo común lo que aterroriza a los QB rivales, que suelen evitarlo como sea.



MARK J. REBILAS / USA TODAY SPORTS

18 MARSHAL YANDA

GUARD - RAVENS

Los OG suelen ser los hombres olvidados de las OL, toda la atención pesa sobre los LT. Los coordinadores ofensivos hace tiempo detectaron la debilidad de los OG en muchísimas OL y el Pass Rush interior es la nueva seña de identidad de las buenas defensas. Contra esa presión uno solo puede poner un buen OG y Marshall Yanda es excepcional, y nadie como su ex compañero Kelechi Osemele lo sabe tras firmar un contrato hasta ahora solo al alcance de los grandes LT.



KIRBY LEE / USA TODAY SPORTS

17 RUSSELL WILSON

QUARTERBACK - SEAHAWKS

De la famosa promoción del año 2012 es hasta el momento el QB que más lejos ha llegado y el que puede presumir del mejor currículum, no ha faltado nunca a los playoffs y acumula dos presencias en la Super Bowl, con una victoria. El año pasado explotó con una OL hecha jirones y el cielo es su techo si ésta le acompañara. Móvil, muy inteligente, gran estudioso, incansable trabajador y con un brazo tremendo cuando lo saca a pasear.



THOMAS B. SHEA / AFP

16 DEANDRE HOPKINS

RECEPTOR - TEXANS

Lo más increíble de que De Andre Hopkins ocupe una posición tan alta es que lo haga teniendo a quienes ha tenido hasta la fecha de QB en su aun corta carrera, decir quiénes son sus QB y no decir a nadie sería decir lo mismo. Esta temporada el WR va a tener como QB a Brock Osweiler, que es con diferencia el mejor QB que ha tenido, y que tiene el brazo y talento necesario para buscarlo por todo el campo, lo cual seguro redundará en los ya espectaculares números. En ese ataque de los Texans 2.000 yardas y más de 12 TD debe ser su objetivo.



KIRBY LEE-USA TODAY SPORTS / USA TODAY SPORTS

15 JUSTIN HOUSTON

LINEBACKER - CHIEFS

La temporada 2015 del OLB estaba siendo tan brillante o más que la del propio Von Miller, pero una inoportuna lesión al final de la temporada, y que se extendió a los playoffs, le restó reconocimientos y méritos al excelente Pass Rusher, que además en la defensa de Kansas City no cuenta con compañeros de la calidad que hay en Denver. Regresa con nuevo contrato bajo el brazo y su duelo con Von Miller y Khalil Mack por ser el mejor Pass Rusher de la liga puede ser épico.



DALE ZANINE / USA TODAY SPORTS

14 ADRIAN PETERSON

CORREDOR - VIKINGS

A pesar de sus 31 años, que el juego de carrera no es lo que era en la actual liga y la carga de trabajo que lleva encima, mientras nadie le destrone, el RB de los Minnesota Vikings sigue siendo el mejor en su puesto. Tras la retirada de Marshawn Lynch solamente Todd Gurley puede hacerle sombra. La temporada que pasó suspendido por motivos extradeportivos solo ha servido para que regresara con las piernas más frescas. El ataque de los Vikings necesita apoyarse en él si aspiran a grandes metas.



MADDIE MEYER / AFP

13 TOM BRADY

QUARTERBACK - PATRIOTS

A pesar de estar cerca de los cuarenta el QB de los New England Patriots es el perfecto ejecutor del sistema ofensivo de Josh McDaniels. Tom Brady sigue una dieta estricta y cuida su estado físico hasta la obsesión, pero es la ejecución y maestría de un sistema ofensivo creado y adaptado a sus cualidades, pese a su lento declive físico, lo que le permite seguir brillando temporada tras temporada. Se perderá los primeros cuatro partidos y todos querrán saber si el equipo se resentirá o no de su ausencia.



OTTO GREULE JR / AFP

12 EARL THOMAS

SAFETY - SEAHAWKS

Earl Thomas es el mejor exponente de lo que es un safety moderno, no sólo es el hombre que cierra la defensa, sino el pegamento de la mejor secundaria de la liga, la conocida como “Legión of Boom”. Cuando Earl Thomas no ha podido jugar, o lo ha hecho por debajo de su capacidad, toda la unidad ha sufrido pese a no ser su miembro de más renombre. Desde su llegada a la liga es el espejo que busca toda la liga y el baremo que marca los jugadores que se presentan al draft en la posición de safety.

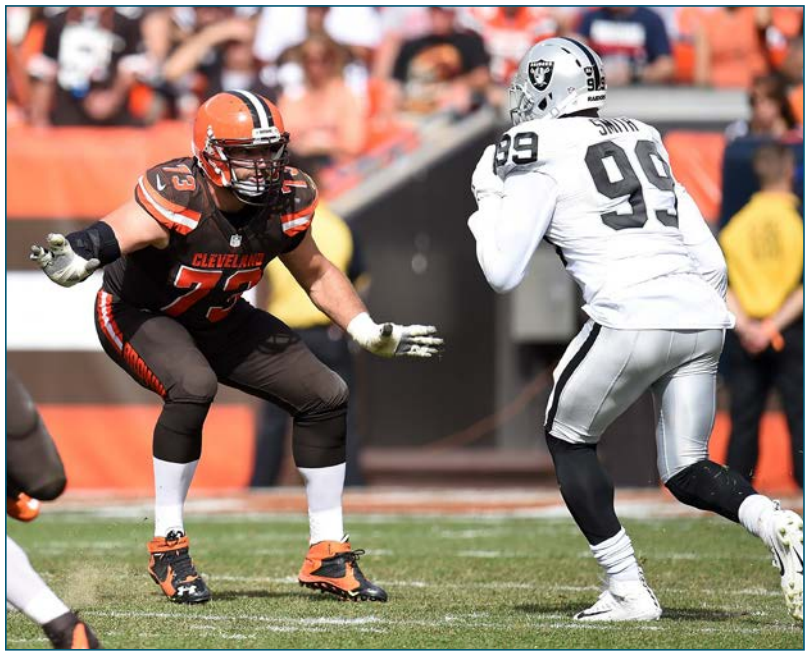

JASON MILLER / AFP

11 JOE THOMAS

OFFENSIVE TACKLE - BROWNS

Si hay un jugador franquicia que representa como nadie eso de ser elegido en 1ª ronda del draft para una década ese no es otro que el LT de los Cleveland Browns. Desde que llegó a la liga en 2005 Joe Thomas solo ha dejado de participar en 2 snaps de su equipo, y uno de ellos fue una jugada de engaño. En los Cleveland Browns es santo, seña y el único jugador que ha brillado desde que el equipo regreso de la tumba en 2000. Su no salida del equipo en el nuevo régimen es fundamental para el equipo de Ohio.



RONALD MARTINEZ / AFP

10 LUKE KUECHLY

LINEBACKER - PANTHERS

A pesar de la caída en desgracia del LB clásico en el actual estilo de juego cuando aparece un LB que se adapta, su papel en las defensas es fundamental. El LB de los Carolina Panthers no solo ocupa el tradicional rol de los MLB de ser el faro y guía de la defensa, sino que une unas excepcionales cualidades en cobertura, lo que supone siempre una pesadilla para los QB rivales que deben evitar lanzar en su dirección si no quieren terminar siendo interceptados.



KEVIN C. COX / AFP

9 JULIO JONES

RECEPTOR - FALCONS

Julio Jones es el mejor representante de la nueva hornada de WR que se busca en la liga, un físico descomunal unido a una gran velocidad con muy buenas manos para recibir cualquier tipo de pase y bajarlo. Los WR como Jones hacen la vida más fácil a sus ataques y son una constante pesadilla en los emparejamientos, normalmente reciben dobles coberturas y es tan importante lo que hacen como lo que dejan directamente hacer a sus compañeros por la constante atención que requieren.



KYLE TERADA / USA TODAY SPORTS

8 KHALIL MACK

DEFENSIVE END - RAIDERS

El año que se presentó al draft otro jugador enfocó toda la atención, Jadeveon Clowney. Sin embargo muchos scouts consideraban al híbrido DE-OLB un mejor proyecto a medio y largo plazo, el tiempo les ha acabado dando la razón. Mack no solo juega en la misma liga que JJ Watt, Von Miller o Aaron Donald, sino que ha conseguido algo que parecía imposible, revitalizar a una franquicia moribunda como eran los Oakland Raiders, eso solo lo pueden hacer unos pocos privilegiados.



JASEN VINLOVE / USA TODAY SPORTS

7 AARON DONALD

DEFENSIVE TACKLE - RAMS

En solo dos años que lleva en la liga el pequeño DT ya se ha consolidado como la fuerza más rompedora en las trincheras. El incansable DT es quien mejor representa el Pass Rush interior y que tantos quebraderos de cabeza provoca en las OL. Su velocidad, incansable motor y tremenda explosividad le permiten vivir en el pocket contrario donde siembre el caos constantemente. Un favorito de Profootball Focus, pero que lo demuestra cada semana con hechos y no solo números.



ANDY LYONS / AFP

6 ANTONIO BROWN

RECEPTOR - STEELERS

De no haber mediado la lesión de Ben Roethlisberger esta temporada Antonio Brown seguramente hubiera perforado muchas marcas de WR, entre ellas las de mas yardas en una sola temporada. De no haberse lesionado en la ronda de los WIldcards los Steelers seguramente hubieran podido avanzar hasta la Súper Bowl representando a la AFC. El WR de los Steelers es el catalizador del ataque más devastador de la NFL. Su velocidad y excelentes manos lo hacen imposible de cubrir por nadie.



GRANT HALVERSON / AFP

5 CAM NEWTON

QUARTERBACK - PANTHERS

El QB de los Carolina Panthers, y MVP reinante, ha conseguido lo inimaginable, que el atleta más privilegiado de la liga se haya convertido un QB con presencia, mando y eficacia en el pocket. Cam Newton es el nuevo QB que llevamos más de una década esperando, igual de letal con las piernas que con el brazo, su antiguo talón de Aquiles, y todos ello comprimido en un físico privilegiado, lo que lo hace aún más letal aún.

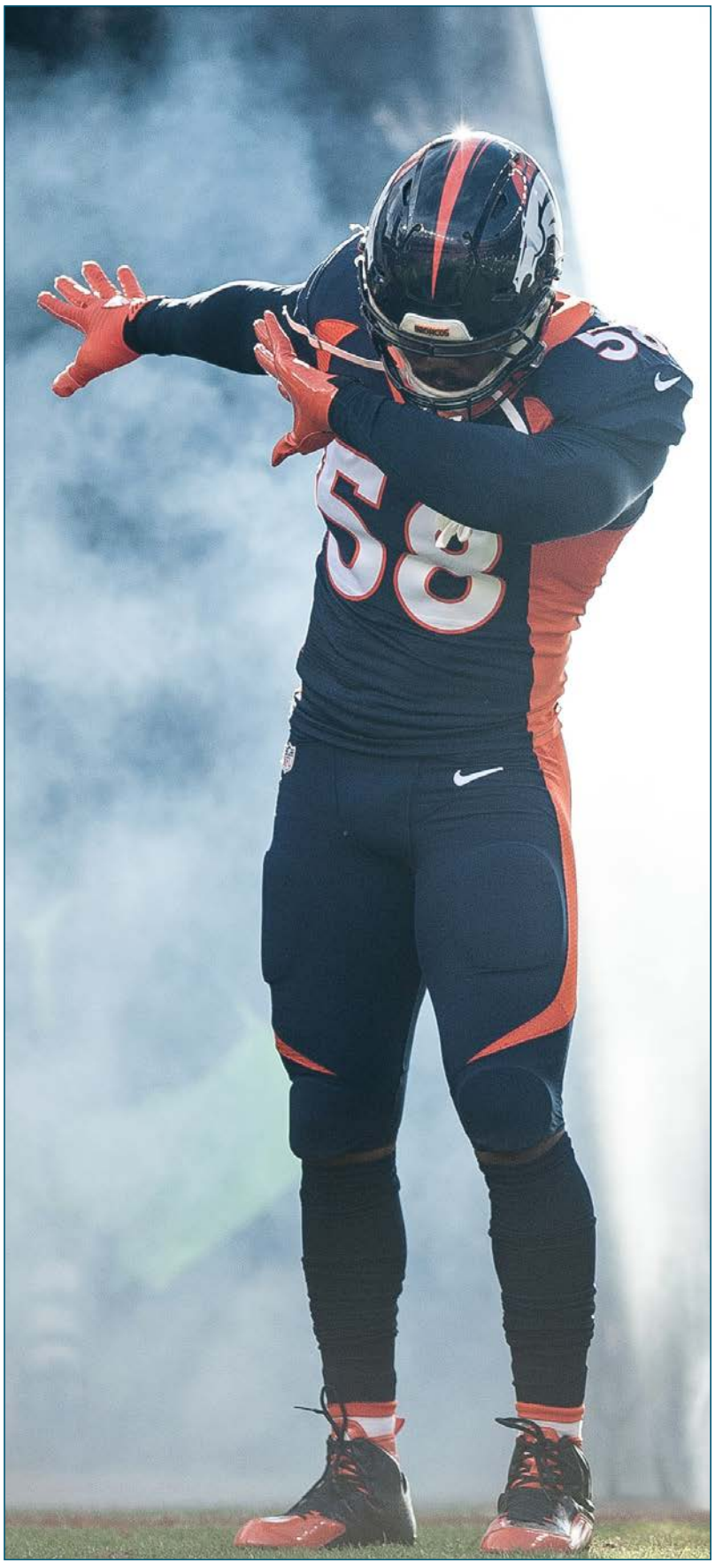

DUSTIN BRADFORD / AFP

4 VON MILLER

LINEBACKER - BRONCOS

Con los QB dominando la liga y claramente enfocada hacia el juego de pase, la mejor arma para parar a los QB es el Pass Rush, la presión para evitar que los pases lleguen o no puedan ejecutarse. En esa faceta Von Miller, MVP de la última Súper Bowl, se ha mostrado como el mejor, nadie como el DE de los Broncos es capaz de generar más presión y quebraderos de cabeza a las OL contrarias, y por ende a los QB. Eso le ha valido el mayor contrato de la historia para un jugador que no es QB



BRETT CARLSEN / AFP

3 ROB GRONKOWSKI

TIGHT END - PATRIOTS

El TE de los New England Patriots tiene el cuerpo de un OL y los movimientos de un WR, juega en la posición de TE, donde además es un sensacional bloqueador. Su envergadura física lo hace imposible de marcar por CB y es demasiado veloz para los LB. La mejor definición de Gronkowski es “arma de destrucción masiva”. En New England lo saben mejor que nadie, con él son contendientes eternos a la Super Bowl, sin él no pasarían de ser unos meros pretendientes

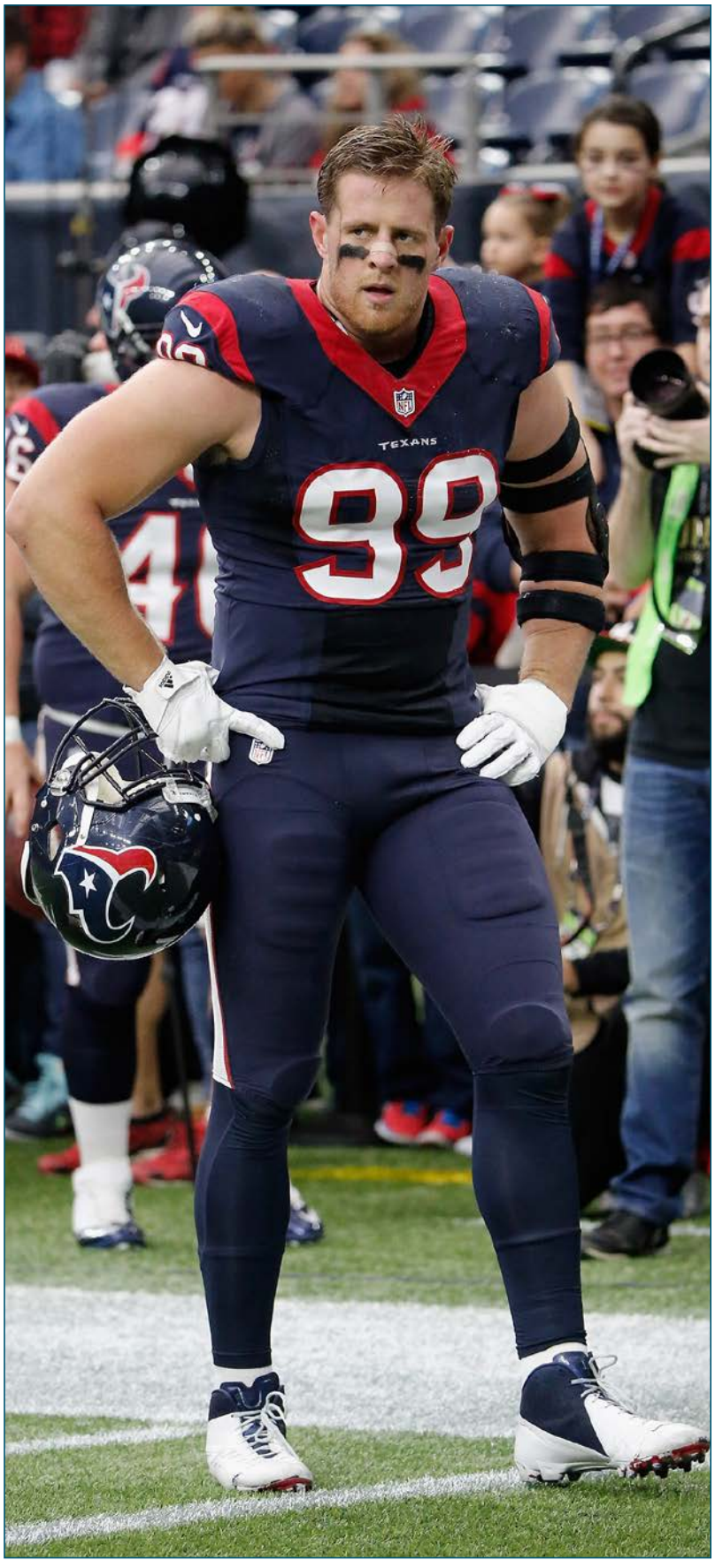

THOMAS B. SHEA / AFP

2 JJ WATT

DEFENSIVE END - TEXANS

La NFL es ataque y defensa, y el jugador defensivo más dominante en la actualidad es JJ Watt, incluso en un año donde no brilló al principio de temporada, acabaría siendo decisivo para que su equipo, los Houston Texans, entrarán en los playoffs. JJ Watt es para las defensas lo que Aaron Rodgers para los ataques, un jugador sobre el qué construir una defensa, e incluso una franquicia. Está llamado a marcar una era y ya domina las trincheras.

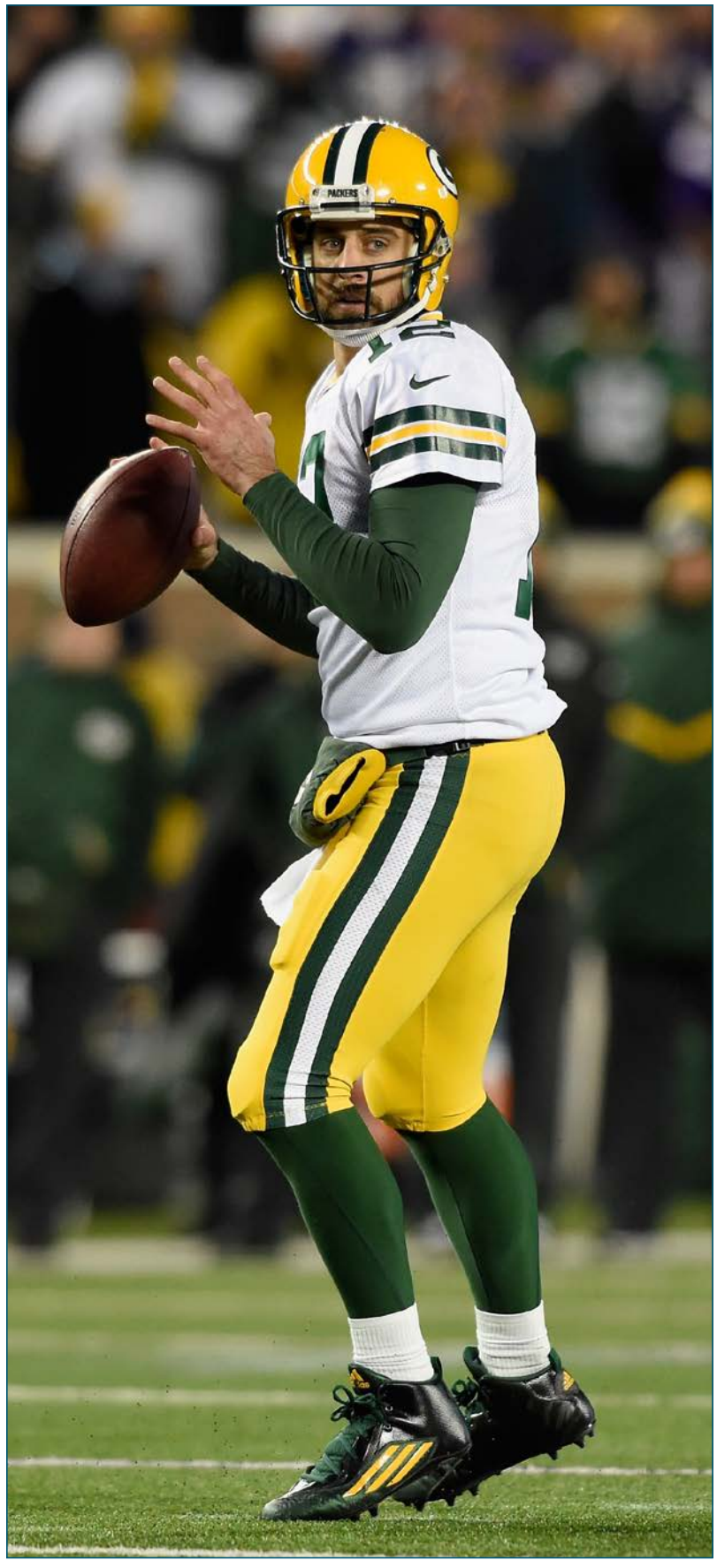

HANNAH FOSLIEN / AFP

1 AARON RODGERS

QUARTERBACK - PACKERS

Si preguntamos a los 32 General Managers y 32 Head Coachs qué jugador elegirían para empezar a construir una franquicia no tengo una sola duda que 31 contestarían sin dudarlo Aaron Rodgers. Solo uno no contestaría, los Green Bay Packers, que para eso ya lo tienen. Aaron Rodgers es el mejor QB en una liga donde los QB son los grandes dominadores del juego. Lo tiene absolutamente todo: brazo, precisión, inteligencia, movilidad, liderazgo, y además es el más listo en el campo.



LA AVENTURA DE VIVIR UN PARTIDO DE LA NFL EN MÉXICO

La NFL vuelve a México esta temporada y para que llegues bien preparado a tu localidad en el Estadio Azteca, AS te ofrece una guía de cómo prepararte para llegar a tu asiento y disfrutar del duelo entre Raiders y Texanos.

USA TODAY



GETTY IMAGES

PARKING. *El estadio Azteca es un escenario magnífico también por su renovado entorno, pero no hay plazas suficientes de parking en consonancia con su aforo.*

IVIS ABURTO /

Disfrutar un evento en el Estadio Azteca suele ser una aventura que no se limita sólo a la experiencia dentro del inmueble, incluso para quienes habitan la Ciudad de México.

Los aficionados a la NFL que vivan en la capital de México o que vengan de otras ciudades del país o incluso del extranjero seguro disfrutarán de un buen espectáculo cuando Texanos de Houston y Raiders de Oakland se midan el lunes 21 de noviembre por la noche.

De una cosa estamos seguros. El duelo entre Texanos y Raiders hará valer la pena la odisea para llegar al Estadio Azteca y también la experiencia de salir de él y volver a su lugar de origen.

El duelo entre Texanos y Raiders hará valer la pena la odisea en que se convertirá llegar hasta el estadio Azteca.

LA LLEGADA AL COLOSO DE SANTA ÚRSULA

De entrada, la zona en la que está ubicado el Estadio Azteca es algo que los habitantes de la Ciudad de México dan por sentado... hasta que se sumergen en la misma, que puede resultar bastante confusa para quienes la visitan por primera vez.

El estadio, como otros inmuebles en varias ciudades del mundo, está en el sur de la ciudad, ubicado junto a una colonia –así se le llama a los barrios en México— considerada de clase baja y los accesos en auto por vías rápidas es limitado.

Recuerden que el duelo entre Houston y Oakland será en lunes por la noche –el primero que disputará la NFL fuera de Estados Unidos–, por lo que el tráfico será un gran obstáculo a considerar, además del estacionamiento, pues el área disponible para este fin anexo al estadio es insuficiente.

Ante tal panorama, lo recomendable es anticipar con varias horas la salida de casa u hotel al estadio o de plano, si vives en la Ciudad de México o sus alrededores, pedir el día.

Para llegar hay dos vías, la Calzada de Tlalpan, vía que sale del centro de la ciudad, y el Anillo Periférico. ¿El único problema? Ambas opciones diariamente presentan tráfico intenso de lunes a viernes y si hay un evento de por medio, imagina cómo se pone el asunto.

No es broma. El recorrido hacia el estadio puede durar, dependiendo del punto de origen, dos o hasta tres horas. Lo más conveniente quizá sea usar el transporte público, lo cual representa otra aventura en sí.

La red de transporte público de la Ciudad de México lo comprenden el metro, líneas de autobuses y una amplia red de microbuses que se mueven por toda la urbe, pero que en su mayoría son viejos, insuficien-

LOCURA. *La afición de los raiders es una de las más pintorescas de toda la NFL y en México sus seguidores son legión.*



JOE ROBBINS / AFP



THEARON W. HENDERSON / AFP

En los dos ingresos principales al estadio, circularemos por un laberinto de puestos que venden casi cualquier cosa.

TRÁFICO. *Si no se dispone de todo el día para llegar muy pronto al estadio, y encontrar aparcamiento con menos dificultad, la mejor opción será usar el metro.*

tes y aún circulan porque en verdad Dios es grande.

Justo frente al Estadio Azteca existe un paradero –terminal-- de autobuses (camiones) y microbuses, lo que complica el tránsito de vehículos, por lo que la apuesta más segura para llegar a tiempo sea, si es posible, es usar el metro (cuya línea que te lleva al inmueble está sobre Calzada de Tlalpan), aunque lo más probable es que por la hora, se vaya más apretado que una sardina enlatada.

LA EXPERIENCIA EN EL ESTADIO

Ya que se libró el tráfico, se encontró lugar en el estacionamiento del estadio o en las casas de la colonia Santa Úrsula que ofrecen sus garajes para ese propósito --se deben tomar precauciones si se toma esta opción-- no queda más que emprender el camino rumbo al asiento en las gradas.

Antes se transitará por un laberinto de puestos en los que se vende comida (tacos, tortas, papas fritas, refrescos, etc.) y productos, la mayoría no oficiales, del evento en cuestión.

En los dos ingresos principales al Estadio Azteca se verá este panorama, pero es del lado de Calzada de Tlalpan, donde está la explanada más amplia, donde está la mayor cantidad de puestos de playeras, gorras, chamarras y demás productos que a los vendedores informales se les ocurra ofrecer.

Como en todo evento, conforme se acerca la hora del espectáculo, las filas para ingresar al estadio crecen, aunque en la Ciudad de México la afición suele llenar las gradas con anticipación.

LA DOLOROSA DECISIÓN DE PARTIR

Si llegar resulta una verdadera odisea, salir del Estadio Azteca suele ser igual o peor, pues ya se carga con el cansancio de la jornada, la emoción ya pasó y si perdió tu equipo, el ánimo no será el mejor.

La hora obliga a tomar precauciones al caminar por los alrededores del Estadio Azteca y al tomar el transporte público que, incluidos los taxis, suele aumentar sus tarifas a placer. Si se llevó el auto, las salidas del estacionamiento y las calles aledañas al inmueble se convierten en cuellos de botella.

Una vez superados estos escollos, y gracias a que por la hora el tránsito en las calles de la ciudad es notablemente menor, no se debe tener tener problema para volver a casa, felices de haber vivido una jornada perfecta de NFL.

NUEVOS. *Los Texans son el último equipo en llegar a la NFL, pero rápidamente se han ganado el corazón de los seguidores latinos.*



USA TODAY SPORTS



















THOMAS B. SHEA / AFP



SCOTT HALLERAN / AFP

¿QUÉ LLEVAR AL JUEGO?

PRESUME LA PASIÓN POR TU EQUIPO

Asistir a un juego de la NFL fuera de Estados Unidos no es muy diferente a la experiencia que se vive en los estadios de la Liga, a excepción del ambiente festivo que se respira por tener un duelo de temporada regular en nuestro propio patio.

Esto también quiere decir que, como aficionado en México hay lineamientos a seguir que, además de la seguridad, ayudarán a que la experiencia sea más agradable y cómoda para todos.

Evita llevar bolsas grandes de mano o paquetes voluminosos y frascos o contenedores de líquidos, pues es seguro que te los retirarán en la entrada.

Los Raiders son uno de los equipos más populares en México y en el Estadio Azteca su afición será mayoría en un duelo que los Texanos han usado, y usarán, para crear afición a sus colores, por lo que el negro y plata prevalecerán en las gradas.

Pero siendo México un país en el que Dallas, Pittsburgh, Denver, Miami, Nueva Inglaterra y San Francisco son clubes que tienen un buen número de seguidores, no será nada raro ver chamarras, jerseys, playeras o gorras de cualquier equipo de la NFL durante el duelo entre Oakland y Houston.

Puedes presumir tu afición desde que sales de casa con el porta placas en tu auto con el logo de tu equipo o una bandera de las que se colocan en la parte superior de la ventana trasera.

Ya en el estadio, lo dicho: se vale vestir los últimos diseños de chamarras, sudaderas, el jersey o la gorra de tu equipo o la indumentaria que tengas desde hace años en tu clóset.

Juegan Raiders y Texanos, pero, al final se trata de una fiesta por el regreso de la NFL a México y todos están invitados., hasta los aficionados de los acérrimos rivales de Oakland y Houston.



SCOTT HALLERAN / AFP

¿DÓNDE COMPRAR MERCANCÍA NFL?

PREPÁRATE PARA UNA NOCHE DE FIESTA

Todo el año se puede conseguir ropa o mercancía de la NFL en la Ciudad de México, pero es entre agosto y diciembre cuando hay más productos a la venta.

La Liga, por medio de su oficina en México (NFL México), cuenta con venta de mercancía en internet (www.tiendanfl.com.mx), pero físicamente no tiene un establecimiento oficial en el país. Pero, hay opciones.

Tiendas departamentales o de autoservicio venden playeras o gorras y en algunos casos sudaderas, principalmente de los equipos más populares, pero la variedad es limitada.

Existen dos lugares recomendables para encontrar mercancía de varios equipos, las tiendas 1st. AND 10 y Carlos Rosado Sports, ésta última con el nombre de un ex jugador mexicano de futbol americano que fue miembro de los Dragones de Barcelona de la extinta NFL Europe y que fue invitado a participar en el campo de entrenamiento de los Jets de Nueva York a principios del actual siglo.

1st. AND 10 tiene tres establecimientos en la Ciudad de México, los tres en centros comerciales: Plaza Lindavista al norte de la ciudad, Plaza Galerías, cerca del centro, y Galerías Insurgentes, hacia el sur de la capital y pueden ser un destino perfecto.

Más al sur de la ciudad, a unos kilómetros del Estadio Azteca sobre el Anillo Periférico está la tienda de Carlos Rosado, también en un pequeño centro comercial de nombre Plaza Pedregal.

La variedad de productos, desde cascos originales o de réplica, jerseys, chamarras, sudaderas, playeras hasta artículos coleccionables, están disponibles y hay de la mayoría de los equipos de la NFL.

Si deseas ir vestido y armarte bien para la ocasión, estos son los lugares que hay que visitar antes del juego del 21 de noviembre.

PURA PASIÓN. *los aficionados mexicanos podrán demostrar su pasión por Raiders o Texans, pero también por el resto de los 32 equipos de la NFL.*



ANDREW WINNING / REUTERS

HISTORIA DE LA NFL EN MÉXICO

LITERALMENTE... AMOR A PRIMERA VISTA

México conoció a la NFL hace medio siglo y desde entonces, el enamoramiento ha sido ciego y la pasión aumenta año tras año.

Pocos, por no decir que seguramente nadie, imaginaron en la década de los 60's, cuando la televisión mexicana se aventuró a presentar un nuevo producto a la audiencia, que 50 años más tarde, la NFL volvería a México para jugar su segundo partido de temporada regular.

Cuando la NFL comenzó a televisarse en México ya había una larga tradición de fútbol americano en el País.

No es que el futbol americano se haya introducido a México en esos años, pues el deporte de las tacleadas ya era una disciplina arraigada en el gusto de la afición con equipos representativos de las escuelas de educación superior más importantes del País, la UNAM (Universidad Nacional Autónoma de México) y el IPN (Instituto Politécnico Nacional) desde la década de 1920 .

El siguiente paso era el natural: darle a la afición la posibilidad de disfrutar del futbol americano del más alto nivel y eso lo ofrecía la NFL.

Los primeros juegos que se transmitieron en los años 60 en México fueron a través de la cadena TIM (Televisión Independiente de México), creada en 1965 y que operaba en la ciudad de Monterrey, Nuevo León, al norte del País.

Por su ubicación, TIM decidió transmitir los juegos del equipo de la NFL más cercano, los Vaqueros de Dallas. He ahí el porqué del arraigo del equipo de la estrella solitaria en la afición mexicana.

Con la fusión de TIM con Telesistema Mexicano se creó el consorcio actualmente conocido como Televisa, que en la década de los años 70 aumentó el número de transmisiones de juegos de la NFL.

En esa época, además de Dallas, equipos como los Acereros de Pittsburgh, Raiders de Oakland, o Delfines de Miami dominaban el panorama con viajes a Playoffs y títulos de Súper Tazón, por lo que su popularidad en México creció notablemente.

Al ver el crecimiento de la afición, la NFL decidió incursionar en

EL EQUIPO DE AMÉRICA. *Los Vaqueros de Dallas son el equipo que más veces ha jugador partidos en México, cuatro y eso les auyda a ser uno de los equipos más queridos en el país.*

TODOS LOS PARTIDOS CELEBRADOS EN MÉXICO ENTRE EQUIPOS DE LA NFL

Fecha	Equipo Ganador	Marcador	Equipo Perdedor	Marcador	Estadio	Ciudad
PRETEMPORADA						
5 de agsto de 1878	Philadelphia Eagles	7	New Orleans Saints	14	Estadio de la Ciudad de los Deportes	México, D. F.
AMERICAN BOWL						
15 de agosto de 1994	Houston Oilers	6	Dallas Cowboys	0	Estadio Azteca	México, D. F.
5 de agosto de 1996	Kansas City Chiefs	32	Dallas Cowboys	6	Estadio Universitario	Monterrey
4 de agosto de 1997	Miami Dolphins	38	Denver Broncos	19	Estadio Azteca	México, D. F.
17 de agosto de 1998	New England Patriots	21	Dallas Cowboys	3	Estadio Azteca	México, D. F.
19 de agosto de 2000	Indianapolis Colts	24	Pittsburgh Steelers	23	Estadio Azteca	México, D. F.
27 de agosto de 2001	Dallas Cowboys	21	Oakland Raiders	6	Estadio Azteca	México, D. F.



VISTOS Y NO VISTOS. *Los boletos para el primer partido de temporada regular que se disputará en México se vendieron en tiempo récord.*

territorio mexicano, aunque no con los equipos más populares ni en el estadio con mayor capacidad en el País, el Estadio Azteca.

En 1978, la Liga pisó por primera vez suelo mexicano con un juego de pretemporada entre las Águilas de Filadelfia y los Santos de Nueva Orleans que se celebró en el entonces Estadio Cd. de los Deportes, actualmente conocido como Estadio Azul –casa del equipo de futbol soccer Cruz Azul.

El experimento fue agridulce, pues el estadio, inaugurado en 1946, no contaba con las instalaciones adecuadas –vestidores demasiado pequeños o accesos incómodos hacia los mismos y al campo– para equipos de futbol americano y las críticas de algunos jugadores fueron tan severas, que las Águilas enviaron varias cartas de disculpas a aficionados mexicanos que se quejaron de la actitud del ahora ex quarterback durante su estancia en la Ciudad de México.

La popularidad de la NFL aumentó en los años siguientes. Televisa e Imevisión (sistema de televisión gubernamental que en 1993 fue privatizado y se convirtió en TV Azteca) transmitían dos juegos cada domingo de la Conferencia Americana y Nacional, respectivamente.

Televisa tenía los derechos de los juegos de lunes por la noche.

Así transcurrieron los años hasta que la NFL, que en ese lapso llevó juegos a Canadá, Europa y Japón con la serie llamada "American Bowl", anunció que volvería a México con un juego de pretemporada en 1994 y para deleite de la afición local, lo haría con los Vaqueros de Dallas, que enfrentarían a los entonces Petroleros de Houston (hoy, Titanes de Tennessee).

El duelo texano fue el primero de seis de pretemporada dentro del "American Bowl" que la NFL celebró en México, todos en el Estadio Azteca. El siguiente paso era el natural: un juego oficial.

El 2 de octubre de 2005 es una fecha importante en la historia de la NFL, pues ese domingo por la noche disputó su primer juego de temporada regular fuera de Estados Unidos, cuando los Cardenales de Arizona, equipo que fungió como local, venció 31-14 a los 49's de San Francisco en el Estadio Azteca de la Ciudad de México.

La Liga tardó en volver y en los años siguientes al duelo entre Cardenales y 49's llevó a México campamentos para niños y adolescentes aislados con algunos jugadores en activo y otros ya retirados o actuaciones de porristas de algunos equipos.

La demanda de la afición mexicana, leal a la NFL y a su producto, aumentó año con año y su paciencia fue recompensada con el duelo oficial entre Raiders y Texanos en 2016, el primero de tres de temporada regular que se disputarán en el Estadio Azteca y que por fín regularizarán una relación de amor que dura ya medio siglo y parece inquebrantable..

Durante quince años la NFL se ha olvidado de la pasión mexicana, pero este año terminará el desencuentro.



MEXICANOS EN LA NFL

UNA PRESENCIA 'DE LA PATADA'

Los jugadores de origen mexicano han tenido presencia en la NFL desde hace varias décadas, pero son pocos los de sangre 100 por ciento mexicana que han llegado a la Liga más importante de fútbol americano.

Casos como el del receptor de los Carneros de Los Ángeles durante los años 40 y 50 y miembro del Salón de la Fama, Tom Fears, de padre estadounidense y madre mexicana nacido en Guadalajara, fueron comunes.

Rafael Septién ganó Super Tazones con los Vaqueros y Raúl Allegre lo hizo con los Gigantes en dos ocasiones.

Fue hasta la década de 1970 que jugadores nacidos en México y de sangre 100 por ciento mexicana llegaron a la Liga. Los primeros en ser miembros de un roster oficial fueron Sergio Albert y Efrén Herrera, nacidos en la Ciudad de México y Guadalajara, respectivamente y ambos pateadores.

Albert estudió en el U.S. International College y fue reclutado en el Draft por los entonces Cardenales de San Luis (ahora de Arizona), pero no registró estadísticas, mientras que Herrera, quien jugó con UCLA, fue seleccionado por los Vaqueros de Dallas, con quienes ganó el Súper Tazón XII.

Los jugadores mexicanos, que no tienen la altura ni el físico de los elementos estadounidenses, fueron encasillados en la posición de pateador los años siguientes.

Y fue ese camino el que le permitió a otros pateadores llegar a la Liga, como Rafael Septién, quien también jugó y ganó Súper Tazones con Dallas, la familia Zendejas con Joaquín, Luis, Tony y Max en los años 80 o Raúl Allegre, quien fue campeón con los Gigantes en las ediciones XX y XXV del Súper Tazón.

La NFL Europa, liga creada para el desarrollo de jugadores estadounidenses y de otros países, sirvió para que los scouts de la NFL evaluaran a elementos mexicanos que

RAÚL ALLEGRE. *Dos anillos de Super Bowl adornan la vitrina de trofeos de Raúl allegre, que ahora también triunfa como comunicador en ESPN.*

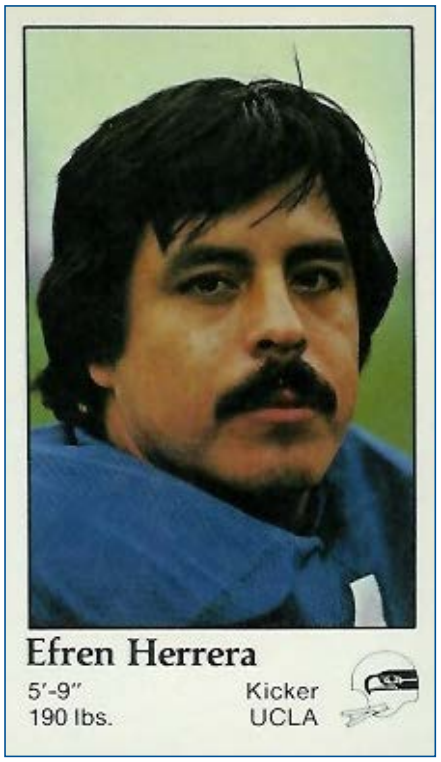



JUGADORES MEXICANOS EN LA NFL

(Hijos de padres mexicanos y nacidos en México)

SERGIO ALBERT	Posición: Pateador (K)	Equipo: Cardenales de San Luis (1974)
ROBERTO AGUAYO	Posición: Pateador (K)	Equipo: Tampa Bay Buccaneers (2016-)
RAÚL ALLEGRE	Posición: Pateador (K)	Equipos: Baltimore (1983); N.Y. Gigantes (1984-91); N.Y. Jets (1991)
ROLANDO CANTÚ	Posición: Tacle (T)	Equipo: Cardenales de Arizona (2005-06)
FRANK CORRAL	Posición: Pateador (K) / Pateador de Despeje (P)	Equipo: L.A. Carneros (1978-81)
EFRÉN HERRERA	Posición: Pateador (K)	Equipos: Dallas (1974-77); Seattle (1978-81); Búfalo (1981)
RAFAEL SEPTIÉN	Posición: Pateador (K)	Equipo: L.A. Carneros (1977); Dallas (1978-86)
JOAQUÍN ZENDEJAS	Posición: Pateador (K)	Equipo: N. Inglaterra (1983)
LUIS ZENDEJAS	Posición: Pateador (K)	Equipo: Dallas (1987-88; 89); Filadelfia (1988-89)
MAX ZENDEJAS	Posición: Pateador (K)	Equipos: Washington (1986); Green Bay (1987-88)
TONY ZENDEJAS	Posición: Pateador (K)	Equipos: Petroleros de Houston (1985-90); L.A. Carneros (1991-94); Atlanta (1995); San Francisco (1995)

*** En 1991 se convirtió en el primer pateador en la historia de la NFL en conectar todos sus intentos de gol de campo (17 de 17) y falló un intento de punto extra, lo que le impidió ser el primer pateador con una temporada perfecta en la historia de la Liga.**

EL PRIMERO Y EL ÚNICO. *Efrén Herrera y Sergio Albert llegaron a la NFL en 1974 y Rolando Cantú fue el único que no jugó de pateador.*

se desempeñaban en otras posiciones.

Así fue como elementos como los receptores Carlos Rosado y Marco Martos, el linebacker Eduardo Castañeda, los tacles defensivos Salomón Solano y Mauricio "Tyson" López y los linieros ofensivos Rolando Cantú y Ramiro Pruneda fueran invitados a participar en el campo de entrenamiento de varios equipos.

Ninguno logró convencer a los entrenadores para incluirlos en los rosters finales, pero en 2004 fue asignado a los Cardenales de Arizona como parte del programa internacional de equipos de práctica.

En 2005, Cantú estuvo inactivo hasta las últimas semanas del calendario regular, pero los Cardenales lo activaron para el último juego del calendario regular y el 1 de enero de 2006 se convirtió en el primer jugador mexicano egresado de una universidad del País (Tec de Monterrey) no pateador en participar en un juego oficial de la NFL.

Cantú tuvo que retirarse en 2006 por una lesión en la rodilla y desde entonces, con la desaparición de la NFL Europa como un factor importante, la presencia de jugadores 100 por ciento mexicanos ha decaído.

En el pasado Draft de 2016, los Bucaneros de Tampa Bay reclutaron al pateador Roberto Aguayo, quien nació en Estados Unidos y es hijo de padres mexicano.

La ausencia de un programa formal de evaluación de talento y el somatotipo de los jugadores mexicanos dificultan la posibilidad de volver a alguno en la Liga, pero, al menos, la presencia de Aguayo es recordatorio de que la sangre mexicana juega un papel importante en la NFL, al menos si de anotar los puntos en momentos clave se trata.

La presencia de Aguayo puede ser el espaldarazo que México necesita para tener cada vez más presencia en la NFL.



ROBERTO AGUAYO

UN FRANCOTIRADOR BUCANERO CON SANGRE MEXICANA

El pateador, hijo de padre mexicano, llega a la NFL como uno de las promesas más importantes en su posición en los últimos 15 años, luego de que el destino le indicó que el soccer no era el camino que debía tomar.

ANGELINA VASTOLA / USA TODAY SPORTS



STEPHEN DUNN / AFP

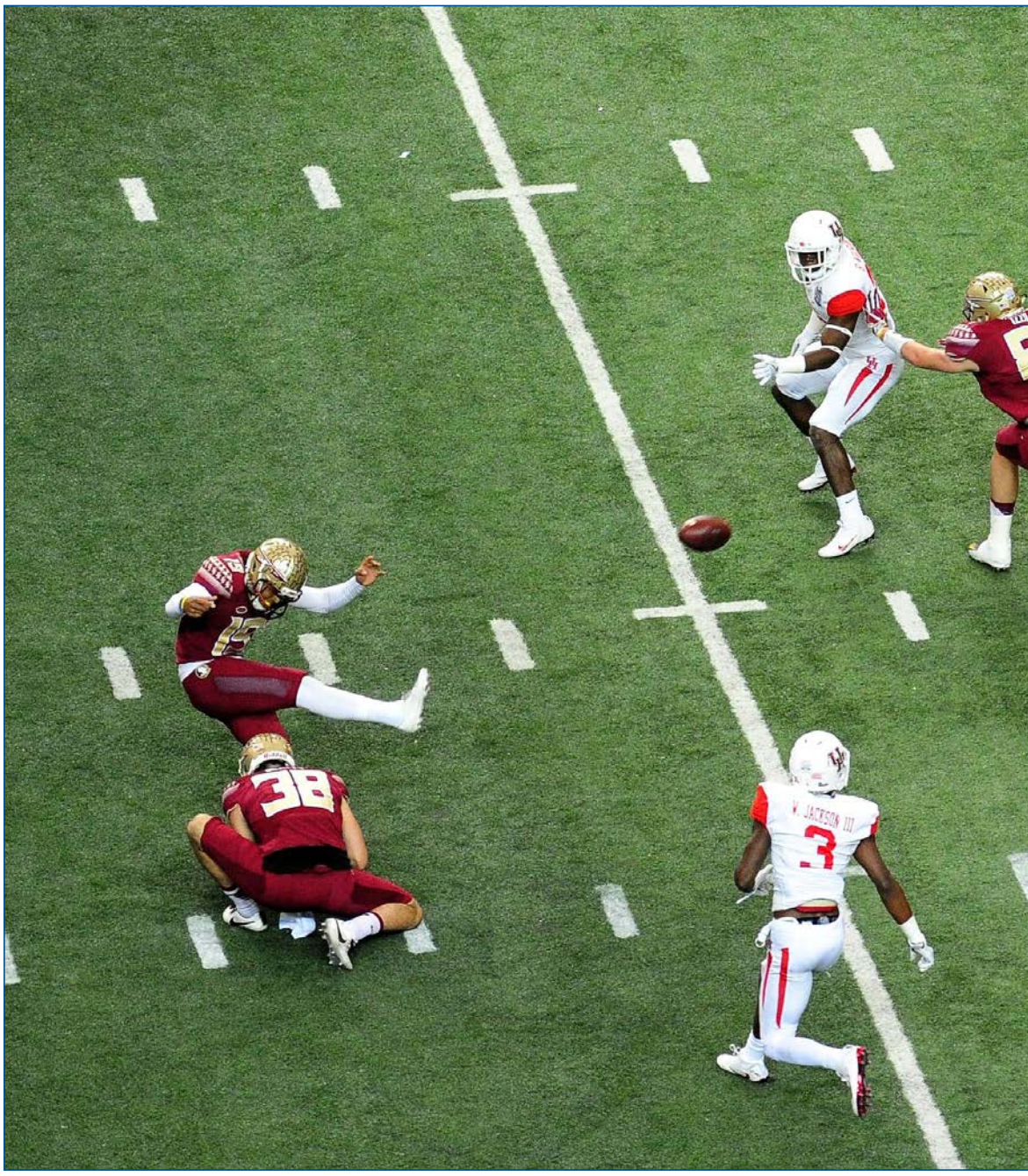

PUNTERÍA. *Donde pone el ojo, pone el ovalado.*

IVIS ABURTO /

El papá de Roberto Aguayo tenía claro que su hijo, literalmente, viviría "de la patada". Lo único que no sabía es que el balón que su hijo haría surcar los aires sería ovalado.

Como ferviente seguidor del equipo de futbol León del futbol mexicano, Roberto Aguayo padre le inculcó la afición por la playera verde del club de la ciudad donde nació.

"Cuando yo era pequeño, mi papá trataba de ir cada año a México y si salía una nueva camiseta (jersey) de León, nos la traía y tengo fotos estrenando la camiseta del León cuando tenia 3 o 4 años", recuerda Roberto hijo en charla telefónica con AS.

El amor por los Panzas Verdes o Esmeraldas, nombres con los que se le conoce al León, se mantuvo en el corazón de Roberto hijo, pero la vida lo llevó a dedicarse a jugar futbol americano como pateador a temprana edad.

"Empecé a jugar futbol americano cuando tenía 8, 9 años. No planeaba ser pateador de la NFL a esa edad, pero (en la preparatoria) me veían patear y me decían de broma que yo iba a jugar en la NFL y yo pensaba que sólo lo decían por ser buenas personas conmigo. Pero así fue", relata el novato pateador.

El sueño de jugar con los Panzas verdes se ha tranformado en la ambición de hacer historia en la NFL.

El plan de Roberto padre era que sus hijos Roberto y Enrique se desarrollaran como futbolistas y llegaran a la MLS, pero la familia Aguayo batalló para encontrar una liga infantil en la que pudieran desarrollar sus habilidades.

Roberto padre y su esposa Martina Aguayo debían manejar hasta tres horas para entrenar y jugar en la liga más cercana a la que asistían entrenadores universitarios a evaluar a los jóvenes, lo que resultaba agotador para la familia.

Pasaron varios años en los que Roberto hijo y Enrique jugaron soccer durante la primavera y futbol americano en el otoño y en su primer año de preparatoria, el ahora pateador de la NFL sufrió una lesión en el soccer que marcó el rumbo de su vida.

SEGURO. *El mexicano no tiene aún pierna demasiado potente, pero es casi infalible en distancias medias.*

"Era muy duro (ir a esas prácticas) y me lesioné cuando entré a la preparatoria jugado futbol soccer y ahí decidí ir a jugar futbol americano. Hablamos mis papás y yo de eso, de que no había riesgos de lesión en la cabeza y que sería la mejor opción.

"Mi papá dice, 'son campeones en el balompié, sólo que con distinto balón'", dice entre risas Roberto.

LA ILUSIÓN DE JUGAR EN MÉXICO

De niño, Roberto y su familia solían visitar México con frecuencia, pero son alrededor de cuatro años en los que el novato pateador de la NFL

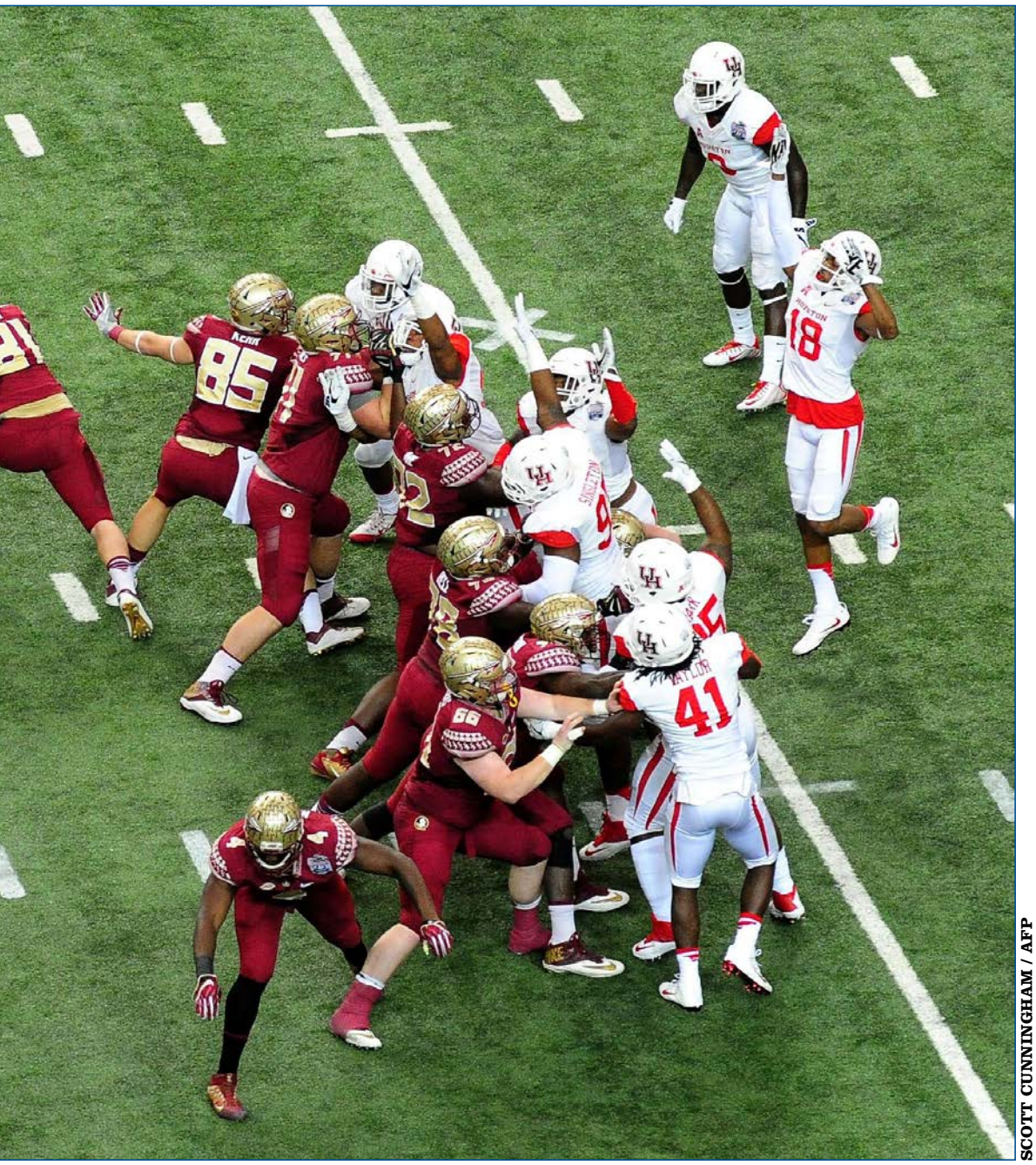

SCOTT CUNNINGHAM / AFP



HARRY HOW / AFP

no ha vuelto al país ni a la ciudad natal de su padre.

Si regresa para visitar a su familia paterna en León, Roberto estará feliz, pero la alegría sería indescriptible si en 2017 o 2018 vuelve a México, pero trabajar enfundando en el uniforme de los Bucaneros.

"Si los Bucaneros pueden, con mucho gusto jugaría en México", señala el pateador con voz que no oculta su emoción de sólo imaginar jugar en el país de donde surgen sus raíces.

"Nunca he pensado en eso (patear en el Estadio Azteca), pero sería algo grandioso jugar en un estadio tan prestigioso y donde la Selección Mexicana (de futbol) ha jugado. Es uno de los estadios más grandes en el mundo y sería lo máximo patear un gol de campo ahí", indica Roberto.

Llegó a la NFL sin proponérselo, pero el sueño de su papá de ver a sus hijos enfundando en el jersey del club de sus amores, León, ahí se mantiene y Roberto no descarta cumplirlo, incluso si es hasta después de terminar su carrera en la NFL con la firma de un contrato de un día para retirarse definitivamente enfundando en la playera de los Esmeraldas.

"Sería algo maravilloso. No es algo fuera de mis opciones. Sería algo grandioso para mi papá. (La playera) ya será mía, con nombre y todo", imagina el flamante pateador de los Bucaneros.

Roberto Aguayo llega a la NFL con las expectativas sobre su desempeño a niveles muy altos, pero esto no es nada nuevo para el pateador de origen mexicano.

En 2013, en la que sería su primera temporada como jugador activo en Florida State, Roberto fue advertido sobre el hueco que llenaría en la posición de pateador del equipo, pero más que asustarse, sólo se dedicó a hacer su trabajo.

La tarea era, al menos, mantener el nivel que había tenido Dustin Hopkins, quien al concluir su carrera como colegial dejó como herencia varios récords, entre ellos el de más puntos para un pateador (466), más goles de campo (88) y más puntos (140) en una campaña de la Conferencia de la Costa del Atlántico (ACC).

"Cuando llegué (a Florida State), tomé el lugar de un pateador que impuso muchos récords, Dustin Hopkins. Muchos decían, 'tienes unos zapatos grandes que llenar'", recordó Roberto en charla telefónica con AS.

Tres años más tarde, ese trabajo bien hecho superó las expectativas e hizo que los Bucaneros de Tampa Bay decidieran hacer un intercambio de selecciones colegiales en el pasado Draft para subir varios lugares y reclutar a Roberto en la segunda ronda.

"Eso no me preocupó. Sabía lo

ESTILO. *Su forma de patear es inconfundible.*

"Si los Bucaneros pueden, con mucho gusto jugaría en México", señala el pateador sin ocultar la emoción.


19
38

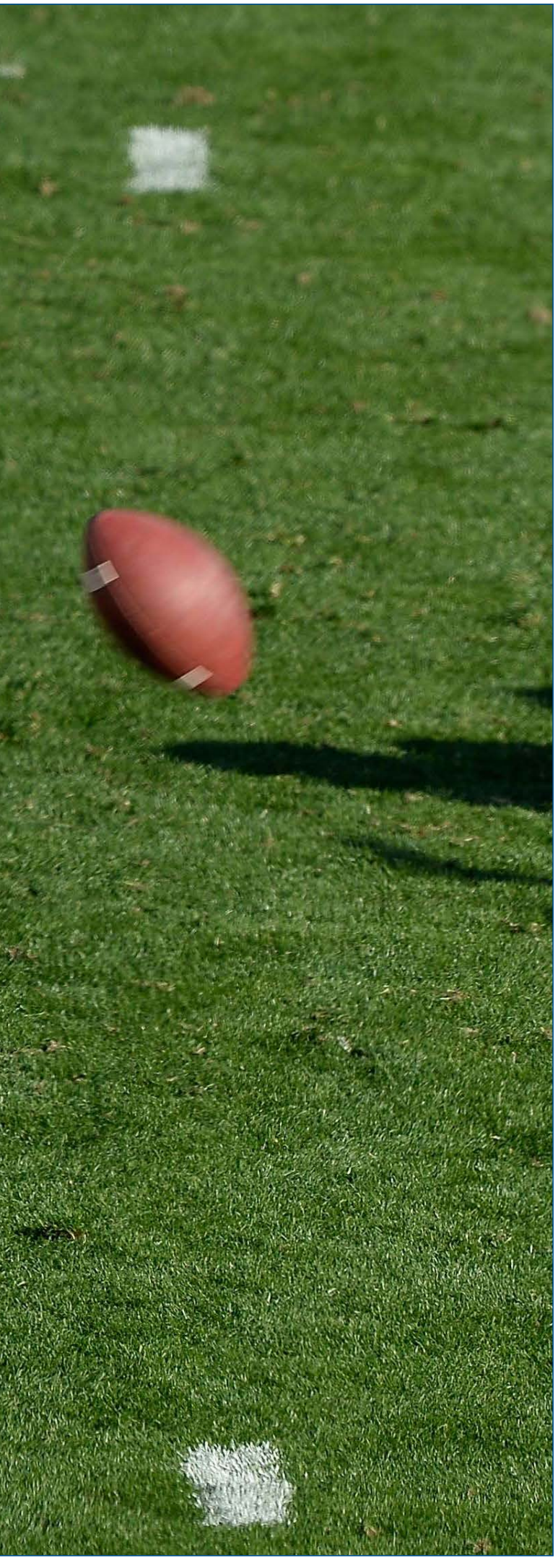

que podía hacer y sólo hice mi trabajo", recuerda.

El trabajo de Roberto terminó por ubicarlo como el pateador más efectivo en la historia de la NCAA tras conectar el 96.7 por ciento de sus patadas (267 de 276), incluidos puntos extra, en los que terminó perfecto en 198 intentos.

Y aunque agradece que lo cataloguen como el pateador más certero en la historia del futbol americano colegial, de los 78 intentos de gol de campo que tuvo, los nueve errados en su cuenta son los que motivan al pateador.

"Estoy orgulloso de tener todos esos récords en Florida State, pero siempre he dicho que podía hacer mejor las cosas. Pero, para eso me levanto cada día, para mejorar lo que hice ayer y así es la vida de un atleta", afirma.

UN SUEÑO CUMPLIDO

El 28 de abril de 2016 llegó y con él, el Draft de la NFL, pero Roberto tenía la certeza de que sería seleccionado el día 29 o muy temprano el día 30.

Lo único que no sabía era quién lo reclutaría y en lo más profundo de su corazón deseaba que quien lo eligiera, fuera el equipo más cercano a su hogar y, pese a no crearse a sí mismo expectativas de algo que no estaba en sus manos, su deseo se cumplió.

"Cuando sonó mi teléfono, vi que el número era de la ciudad de Tampa y le avisé a mis papás. Cuando contesté, una persona de los Bucaneros platicó conmigo y me dijo, 'te vamos a pasar al nuevo director técnico –coach Dirk Koetter- y no me acuerdo qué me decía, yo sólo decía, 'Gracias. Voy a hacer todo lo que pueda para ayudar al equipo'", recuerda Roberto entre risas.

Como egresado de Florida State, la llegada de Roberto a la NFL se compara a la de otro ex Seminol, Sebastian Janikowski, quien fue reclutado por los Raiders de Oakland como su primera selección en el Draft del 2000.

Sin embargo, el hijo de padres mexicanos asegura que compararse con terceras personas, por muy exitosas que sea, lo alejaría del objetivo de mejorar día con día.

"Me comparo conmigo mismo. Sé lo que puedo hacer, lo que puedo obtener, sé cuando pateo a mi mejor nivel y en esos días puedo ganarle a quien sea. Mi enfoque es ganarle a Roberto Aguayo y así todo debe salir bien.

"No puedo compararme con nadie, porque cada quien tiene un estilo diferente", recalca.

LISTO PARA EL NUEVO RETO

Patear un ovoide no es lo mismo en una práctica, con todo y jugadores intentando bloquear, que en condiciones reales de juego y eso lo sabe Roberto.

Incluso, lo que le espera en la NFL pone fin a cualquier intento de comparación, pues las reglas que encontrará en el ámbito profesional, particularmente la del intento de punto extra, son distintas y más exigentes para los pateadores que las que encontraron otros en su posición hace varios años.

"He pateado desde que tenía 9 años y sé cómo adaptarme a situaciones rápidamente", afirma Roberto sobre la regla del punto extra que entró en vigor en 2015 y que exige patear el ovoide desde la yarda 33.

El gol de campo más largo en su carrera con los Seminoles fue de 53 yardas, distancia que cubrió un par de veces, y en entrenamientos, con defensivos cuyo trabajo es dificultarle el suyo, Roberto recuerda que sus intentos exitosos más largo ha sido de 64 yardas.

De 70 el más largo sólo con el holder en el campo.

"Esa es la marca de un buen atleta: saber adaptarse a los cambios de reglas o cosas en las que uno necesita cambiar (su técnica). Y los que se adaptan, sobresalen. Cuando llegue la temporada, estaré más que listo", subraya.

"He pateado desde los nueve años y sé como adaptarme a situaciones rápidamente", afirma sobre las nuevas reglas.

ALEJANDRO VILLANUEVA

UN ESPAÑOL ASPIRA A GANAR EL ANILLO

MARIANO TOVAR /

En los últimos doce meses, Alejandro Villanueva ha cruzado varios 'rubicones' que convierten su hazaña no solo en un hito para el deporte español, sino también para la propia NFL. Además de ser el primer español en jugar en la NFL moderna, también ha conseguido entrar en la liga más competitiva del mundo después de haber abandonado la práctica del football durante casi cuatro años en los que no estuvo precisamente tumbado tranquilamente en su casa, sino combatiendo en Afganistán. Como él mismo explicó para AS, su relación con el football había quedado reducida a las pachangas que jugaba con los soldados cuando tenían un descanso.

Esa capacidad para volver después de tanto tiempo es excepcional, y se cuentan con los dedos de una mano los jugadores que han conseguido ingresar en el football profesional después de tanto tiempo desde que finalizaron su ciclo universitario. Pero no es casualidad. Alejandro pasó por los campos de entrenamiento de los Eagles sin desfallecer pese a que desde muy pronto se dio cuenta de que sus posibilidades de seguir en la plantilla definitiva eran nulas. Su único objetivo era aprender y coger experiencia para estar preparado cuando llegara su auténtica oportunidad.

Hace solo doce meses era impensable que un español pudiera ser el tackle izquierdo titular de los Steelers. Ahora el sueño es aún más ambicioso: ¡el anillo de campeón!



Desde que llegó a los Steelers, notó que si se dejaba el alma sí tendría una oportunidad. Ahí sí había un plan para él.

En Pittsburgh las sensaciones fueron muy diferentes desde el primer momento. Notó que el equipo sí que tenía un proyecto con él, y que había un interés en formarle para actuar en una posición, la de tackle, en la que no había jugado desde sus inicios en la universidad de Army.

Durante el verano de 2015 se vio enseguida que los Steelers tenían intención de mantenerlo en la plantilla definitiva como comodín. En los partidos de pretemporada le usaron en los dos extremos de la línea ofensiva y su evolución fue sorprendente. Los errores que cometía una semana, desaparecían como por ensalmo siete días después. Luego llegó la lesión de Kelvin Beachum, poco después de iniciarse la temporada, y Alejandro se convirtió en el left tackle titular de los 'señores del acero'. El guardaespaldas de Big Ben. Y después de unos primeros partidos en que rindió a muy buen nivel, pese a que se intuía la falta de experiencia y cierto agarrotamiento del que se intentaban aprovechar sus rivales, poco a poco no solo mejoró su solvencia, sino que fue evidente su autoridad. Se convirtió en dueño y señor del lado ciego de Roesthlisberger y muy pocos fueron capaces de toserle.

Era evidente que el staff del equipo cada vez confiaba más y más en él. Cuando tuvo que ser declarado titular, por las circunstancias, David DeCastro, el mejor guard de la plantilla, se movió del lado derecho al izquierdo para ayu-



JASON MILLER / AFP

castigo que le había adjudicado por error.

Mientras tanto, Alejandro no paraba quieto en su vida personal. Le daba tiempo a continuar incansable sus estudios en la Universidad de Pittsburgh, a tener familia, a pensar en el futuro siempre con la idea en la cabeza en que hay mucha vida después del football... y a dejarse el alma para ser el left tackle titular de los Pittsburgh Steelers en la temporada 2016, un equipo en el que, si fuera posible, él quiere pasar toda una larga y exitosa vida profesional.

Ahora está en plena batalla por mantener la titularidad contra Ryan Harris, un offensive tackle que acaba de proclamarse campeón con los Denver Broncos, y con Jerald Hawkins, un novato elegido en cuarta ronda del draft. Pero como sucedió en 2015, sus entrenadores están sorprendidos con su intensidad de trabajo, la rapidez con que asimila las explicaciones, sus ganas de aprender y mejorar, siempre haciendo preguntas, su talento, y su liderazgo dentro del vestuario... Discreto y callado, tiene ese espíritu indómito y perseverante que enraíza con su padre bilbaíno, y con el buen humor, el optimismo y alegría heredado de su madre granadina. Un toque muy español que se ha ganado el corazón de los 'Señores del Acero'.

En 2016 los Steelers aspiran a todo, y tienen en teoría el mejor ataque libra por libra de toda la NFL. En el once de ese equipo de ensueño habita Alejandro Villanueva, un gigante que aspira a ser el primer español en ganar una Super Bowl. En levantar el trofeo Lombardi.

UN MURO. *Big Ben es uno de los quarterbacks de la NFL que más tiempo aguantan el balón. Ese no ha sido un problema para Alejandro.*

darle y acompañarle en sus primeras batallas. Y de esa unión nació una complicidad que terminó por convertirse en amistad personal fuera del emparrillado. Sin embargo, ese emparejamiento no fue necesario demasiado tiempo. Pocos partidos después, Ramón Foster volvía a la izquierda, su posición natural, para compenetrarse rápidamente con Alejandro ya claramente integrado, mientras iba dejando que su barba creciera para que, unida a su impresionante envergadura y a sus 2,08 de altura, sus rivales se lo pensaran muy mucho antes de luchar cuerpo a cuerpo contra él.

De hecho, en los últimos partidos de la temporada 2015, ya absolutamente seguro de sus posibilidades e integrado con el equipo titular, Alejandro rara vez perdía el sitio, celebraba los éxitos como el que más y seguía sin perder la concentración y sin cometer penalizaciones. Hasta el punto que ya se atrevía a discutirle a un árbitro un

Su evolución durante la temporada 2015 fue brutal y ha continuado al mismo ritmo en la pretemporada 2016.


MetLife
LI SUPE

HOUSTON ACOGERÁ LA GRAN FINAL EL 5 DE FEBRERO

El equipo local núnca ha ganado la Super Bowl en su propio estadio y solo Los Angeles Rams lograron disputar la final en su casa, en 1980, aunque perdieron ante los Pittsburgh steelers.

R BOWL



CUBIERTO. *El NRG Stadium de Houston tiene el techo retráctil y es uno de los estadios más modernos de la NFL.*



RONALD MARTINEZ / AFP

PEPE RODRÍGUEZ /

La NFL es una liga profesionalizada hasta el extremo, con una capacidad de convocatoria sin parangón en el mundo y una gestión económica que roza el sobresaliente las más de las veces. Pero todo ello no tendría el mismo valor si no hubiesen conseguido colocar, en el imaginario colectivo, a la Super Bowl como el gran acontecimiento anual que no ha de perderse nadie, le gusto o no el football. Es la quintaesencia de lo que es esta liga en lo que a marketing y espectáculo se refiere y, de postre, también en lo deportivo.

La Super Bowl LI se disputará el próximo 5 de febrero en el NRG Stadium de Houston. Será la tercera vez que la ciudad acoja la celebración del gran partido. Es un estadio cubierto, con techo retráctil, que llevaba desde el 2004 esperando este momento pues fue entonces, recién abierto, cuando fue sede de la Super Bowl por última vez.

Este extremo es una norma de la NFL: si hay un estadio nuevo, allí se organiza el gran partido. De hecho, en la temporada 2017 la final tendrá lugar en Minnesota, que este mismo año estrena recinto. En la 2018 la Super Bowl será en Atlanta, en la 2019 en Miami y en la 2020 en Los Angeles, en el también nuevo estadio de los Rams.

La NFL se ha convertido en un gran acontecimeinto deportivo anual que no debe perderse nadie, le guste o no el football.

Los asistentes al partido, y me refiero tanto a los aficionados como a los profesionales de todo tipo, podrán disfrutar de un clima benigno, algo que echarán de menos en Minnesota. No es un asunto menor. Durante muchos años en la NFL fue un tema tabú. Cualquier idea de una gran nevada que complicase los accesos, el transporte o la logística en una semana crucial para la liga era vista como el mismo demonio. Pero se la jugaron con Nueva York, en la temporada 2013, y eso les ha hecho crecerse al respecto.

Los Texans tendrán en sus manos, pues, romper una de las grandes rachas de la historia del deporte: nadie ha ganado una Super Bowl que se juegue en su propio campo. Sólo en la temporada de 1979 el equipo de casa, Los Angeles Rams, estuvieron presentes en la Rose Bowl de Pasadena. Los 49ers ganaron la edición XIX en el Stanford Stadium, entre San José y San Francisco, pero que no era la sede de la franquicia.

Los Texans, además, son uno de los cuatro equipos que jamás han jugado la final de la NFL. Les acompañan en esta lista de la ignominia los Lions, Browns y Jaguars. Los que más presencias acumulan en la Super Bowl son los Steelers, Cowboys, Patriots y Broncos, con ocho cada uno de ellos. Estos últimos, los de Denver, tienen el dudoso honor de poseer el récord de derrotas, con cinco, pero, y esto es la clave, ganaron tres, no como Bills y Vikings que son hermanos de desgracia: cuatro presencias y cuatro derrotas.

Aunque no está confirmado, ni mucho menos, sí que hay un interés evidente, y un runrún cada vez más insistente, en que podemos estar ante el último año con una Super Bowl por la que peleen doce equipos en playoff. La intención de la liga es aumentar un equipo más por conferencia, lo que haría que hubiese un partido más en primera ronda, en la llamada 'ronda de wild card', lo que aumentaría los ingresos y los beneficios de todos. Es por eso que esta Super Bowl LI puede ser la última de una era.

EL PREMIO. *El trofeo vince Lombardi corona cada año al mejor equipo de la NFL en la minal más mediática del mundo.*

EL PALMARÉS DE LA SUPER BOWL

Super Bowl	Fecha	Equipo Vencedor	Marcador	Equipo Derrotado	Estadio	Ciudad
I	Ene 15, 1967	Green Bay Packers (1)	35-10	Kansas City Chiefs (1)	Los Angeles Memorial Coliseum (1)	Los Ángeles (1)*
II	Ene 14, 1968	Green Bay Packers (2)	33-14	Oakland Raiders (1)	Miami Orange Bowl (1)	Miami (1)*
III	Ene 12, 1969	New York Jets (1)	16-7	Baltimore Colts (1)	Miami Orange Bowl (2)	Miami (2)
IV	Ene 11, 1970	Kansas City Chiefs (1)	23-7	Minnesota Vikings (1)	Tulane Stadium (1)	Nueva Orleans (1)
V	Ene 17, 1971	Baltimore Colts (1)	16-13	Dallas Cowboys (1)	Miami Orange Bowl (3)	Miami (3)
VI	Ene 16, 1972	Dallas Cowboys (1)	24-3	Miami Dolphins (1)	Tulane Stadium (2)	Nueva Orleans (2)
VII	Ene 14, 1973	Miami Dolphins (1)	14-7	Washington Redskins (1)	Los Angeles Memorial Coliseum (2)	Los Ángeles (2)
VIII	Ene 13, 1974	Miami Dolphins (2)	24-7	Minnesota Vikings (2)	Rice Stadium (1)	Houston (1)
IX	Ene 12, 1975	Pittsburgh Steelers (1)	16-6	Minnesota Vikings (3)	Tulane Stadium (3)	Nueva Orleans (3)
X	Ene 18, 1976	Pittsburgh Steelers (2)	21-17	Dallas Cowboys (2)	Miami Orange Bowl (4)	Miami (4)
XI	Ene 9, 1977	Oakland Raiders (1)	32-14	Minnesota Vikings (4)	Rose Bowl (1)	Pasadena (1)*
XII	Ene 15, 1978	Dallas Cowboys (2)	27-10	Denver Broncos (1)	Superdome (1)	Nueva Orleans (4)
XIII	Ene 21, 1979	Pittsburgh Steelers (3)	35-31	Dallas Cowboys (3)	Miami Orange Bowl (5)	Miami (5)
XIV	Ene 20, 1980	Pittsburgh Steelers (4)	31-19	Los Angeles Rams (1)	Rose Bowl (2)	Pasadena (4)
XV	Ene 25, 1981	Oakland Raiders (2)	27-10	Philadelphia Eagles (1)	Superdome (2)	Nueva Orleans (5)
XVI	Ene 24, 1982	San Francisco 49ers (1)	26-21	Cincinnati Bengals (1)	Pontiac Silverdome (1)	Pontiac (1)*
XVII	Ene 30, 1983	Washington Redskins (1)	27-17	Miami Dolphins (2)	Rose Bowl (3)	Pasadena (5)
XVIII	Ene 22, 1984	Los Angeles Raiders (3)	38-9	Washington Redskins (2)	Tampa Stadium (1)	Tampa (1)
XIX	Ene 20, 1985	San Francisco 49ers (2)	38-16	Miami Dolphins (3)	Stanford Stadium (1)	Palo Alto (California) (1)
XX	Ene 26, 1986	Chicago Bears (1)	46-10	New England Patriots (1)	Superdome (3)	Nueva Orleans (6)
XXI	Ene 25, 1987	New York Giants (1)	39-20	Denver Broncos (2)	Rose Bowl (4)	Pasadena (6)
XXII	Ene 31, 1988	Washington Redskins (2)	42-10	Denver Broncos (3)	Jack Murphy Stadium (1)***	San Diego (1)
XXIII	Ene 22, 1989	San Francisco 49ers (3)	20-16	Cincinnati Bengals (2)	Joe Robbie Stadium (1)***	Miami (6)**
XXIV	Ene 28, 1990	San Francisco 49ers (4)	55-10	Denver Broncos (4)	Superdome (4)	Nueva Orleans (7)
XXV	Ene 27, 1991	New York Giants (2)	20-19	Buffalo Bills (1)	Tampa Stadium (2)	Tampa (2)
XXVI	Ene 26, 1992	Washington Redskins (3)	37-24	Buffalo Bills (2)	Metrodome (1)	Minneapolis (1)
XXVII	Ene 31, 1993	Dallas Cowboys (3)	52-17	Buffalo Bills (3)	Rose Bowl (5)	Pasadena (7)
XXVIII	Ene 30, 1994	Dallas Cowboys (4)	30-13	Buffalo Bills (4)	Georgia Dome (1)	Atlanta (1)
XXIX	Ene 29, 1995	San Francisco 49ers (5)	49-26	San Diego Chargers (1)	Joe Robbie Stadium (2)	Miami (7)**
XXX	Ene 28, 1996	Dallas Cowboys (5)	27-17	Pittsburgh Steelers (1)	Sun Devil Stadium (1)	Tempe (1)*
XXXI	Ene 26, 1997	Green Bay Packers (3)	35-21	New England Patriots (2)	Superdome (5)	Nueva Orleans (8)
XXXII	Ene 25, 1998	Denver Broncos (1)	31-24	Green Bay Packers (1)	Qualcomm Stadium (2)***	San Diego (2)
XXXIII	Ene 31, 1999	Denver Broncos (2)	34-19	Atlanta Falcons (1)	Pro Player Stadium (3)***	Miami (8)**
XXXIV	Ene 30, 2000	St. Louis Rams (1)	23-16	Tennessee Titans (1)	Georgia Dome (2)	Atlanta (2)
XXXV	Ene 28, 2001	Baltimore Ravens (1)	34-7	New York Giants (1)	Raymond James Stadium (1)	Tampa (3)
XXXVI	Feb 3, 2002	New England Patriots (1)	20-17	St. Louis Rams (2)	Superdome (6)	Nueva Orleans (9)
XXXVII	Ene 26, 2003	Tampa Bay Buccaneers (1)	48-21	Oakland Raiders (2)	Qualcomm Stadium (3)	San Diego (3)
XXXVIII	Feb 1, 2004	New England Patriots (2)	32-29	Carolina Panthers (1)	Reliant Stadium (1)	Houston (2)
XXXIX	Feb 6, 2005	New England Patriots (3)	24-21	Philadelphia Eagles (2)	ALLTEL Stadium (1)	Jacksonville (1)
XL	Feb 5, 2006	Pittsburgh Steelers (5)	21-10	Seattle Seahawks (1)	Ford Field (1)	Detroit (2)*
XLI	Feb 4, 2007	Indianapolis Colts (2)	29-17	Chicago Bears (1)	Dolphin Stadium (4)***	Miami Gardens (9)**
XLII	Feb 3, 2008	New York Giants (3)	17-14	New England Patriots (3)	University of Phoenix Stadium (1)	Glendale (2)*
XLIII	Feb 1, 2009	Pittsburgh Steelers (6)	27-23	Arizona Cardinals (1)	Raymond James Stadium (2)	Tampa (4)
XLIV	Feb 7, 2010	New Orleans Saints (1)	31-17	Indianapolis Colts (2)	Dolphin Stadium (5)	Miami Gardens (10)
XLV	Feb 6, 2011	Green Bay Packers (4)	31-25	Pittsburgh Steelers (2)	Cowboys Stadium (1)	Arlington (1)
XLVI	Feb 5, 2012	New York Giants (4)	21-17	New England Patriots (4)	Lucas Oil Stadium (1)	Indianapolis (1)
XLVII	Feb 3, 2013	Baltimore Ravens (2)	34-31	San Francisco 49ers (1)	Mercedes-Benz Superdome (7)	Nueva Orleans (10)
XLVIII	Feb 2, 2014	Seattle Seahawks (1)	43-8	Denver Broncos (5)	MetLife Stadium (1)	Nueva York (1)
XLIX	Feb 1, 2015	New England Patriots (4)	28-24	Seattle Seahawks (2)	University of Phoenix Stadium (2)	Glendale, Arizona (2)
50	Feb 7, 2016	Denver Broncos (3)	24-10	Carolina Panthers (2)	Levi's Stadium (1)	Santa Clara, California (1)
LI	Feb 5, 2017				NRG Stadium (2)	Houston (3)
LII	Feb 4, 2018				U.S. Bank Stadium (1)	Minneapolis (2)
LIII	Feb 3, 2019				Mercedes Benz Stadium (1)	Atlanta, Georgia (1)
LIV	Feb 2, 2020				Miami Dolphins Stadium (1)	Miami, Florida (2)
LV	Feb 7, 2021				Rams Stadium (1)	Inglewood, California (2)



SEGUNDA FINAL. *El NRG Stadium ya organizó a XXXVIII Super Bowl cuando se llamaba Reliant Stadium. Hosuton también organizó la VIII Super bowl en 1974.*

INFORMACIÓN SACADA DE WIKIPEDIA

10 ROOKIES QUE NO PUEDES PERDER DE VISTA

POR PEPE RODRÍGUEZ /

Uno de los grandes mandamientos de todo equipo de la NFL es: no tengas demasiada fe en tus rookies, porque te romperán el corazón. Cuando llega el draft las franquicias creen que han encontrado oro; todas ellas; y, sin embargo, unas lo habrán hecho mientras que otras se habrán llevado carbón. Nadie sabe como van a resultar esos melones sin abrir que son los rookies en la NFL, pero podemos señalar a aquellos que tienen toda la pinta de poner patas arriba la liga en menos que canta un gallo y en convertirse en ídolos de los seguidores. He aquí nuestros diez favoritos para ver en este 2016.

CHUCK ANDERSON / USA TODAY SPORTS

1 EZEKIEL ELLIOTT, RB, DAL

Hace mucho tiempo que los corredores no son las piezas esenciales de los ataques en la NFL. Pero en los Cowboys, sobre todo en el corazón de su dueño, Jerry Jones, algo se estremeció cuando vieron jugar a este maravilloso running back de la universidad de Ohio State. Tanto como para gastar un número cuatro en él. Tanto como para apostar a ganador con el juego terrestre aunque con esa línea ofensiva, probablemente la mejor de la liga, no fuese necesario tanto lujo en la posición. Todo ha dado igual, porque el glamour ha podido con cualquier reflexión profunda Ahora es el momento para que el chaval devuelva tanta confianza convirtiéndose en el rookie ofensivo del año. El problema es que todo lo que sea menos que ese galardón será considerado como un sinsabor. La expectación, pues, es máxima.



JONATHAN DANIEL / AFP

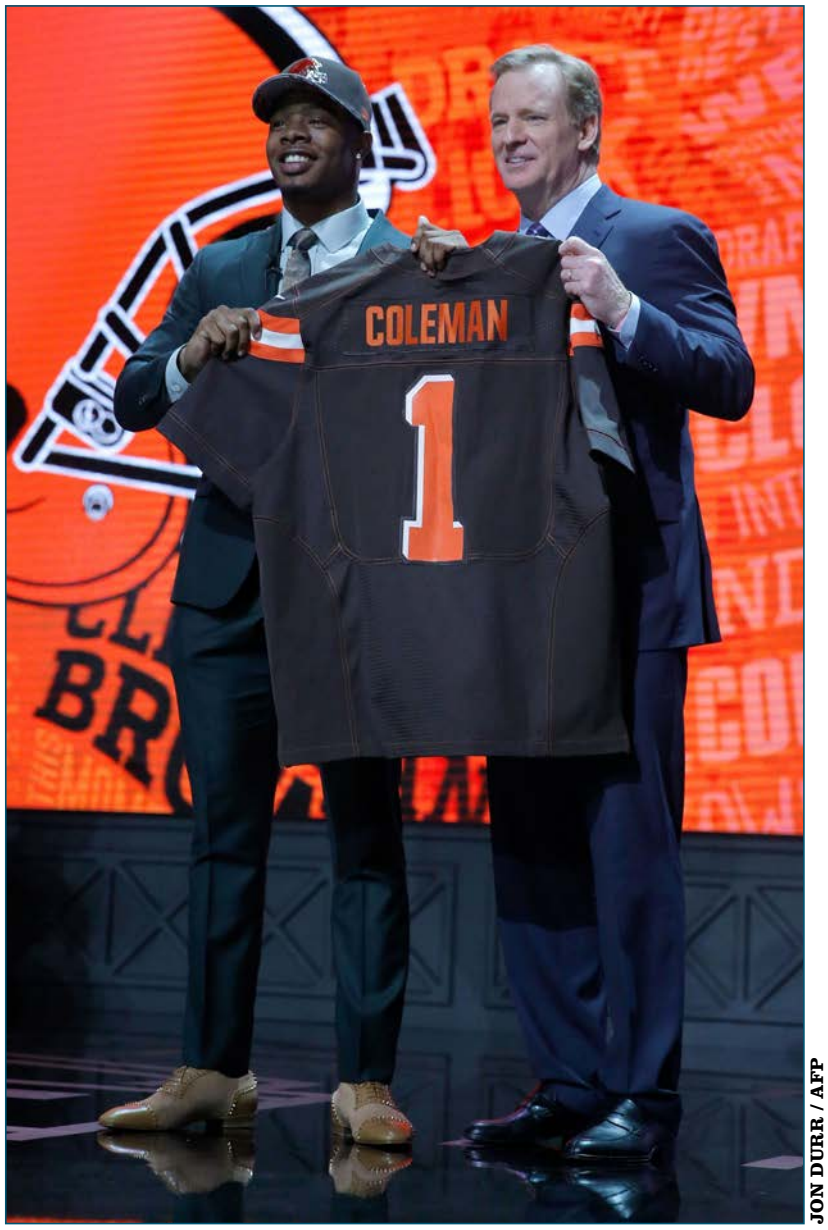

JON DURR / AFP

2 COREY COLEMAN, WR, CLE

Corey Coleman no ha caído, precisamente, en el sitio de sus sueños. Es muy difícil que ningún jugador piense eso de los Cleveland Browns. Pero esta nueva era de Hue Jackson, un reputado gurú ofensivo, en Ohio puede ser especial para los jugadores que entren con buen pie en el sistema. Y esa es la mayor virtud de Coleman: es un receptor con capacidad para hacer jugadas casi desde cualquier esquina del campo. A pesar de que jugó como receptor principal en Baylor, lo más probable es que vaya a ser usado en el slot en la NFL, y más cuando en la jornada cinco vuelva Josh Brown al equipo. Así que su rol será el de asegurar posesiones y convertirse en la referencia de las jugadas de corto yardaje. Pero eso es sólo una de las cosas que está capacitado para realizar, ya que es un auténtico jugón con capacidad para correr rutas profundas y para zafarse de los cornerbacks como si fuesen invisibles.

3 JALEN RAMSEY, CB, JAX

Ramsey es un todoterreno. De un tiempo a esta parte las defensas de la NFL han ido ganando en complejidad y necesitan de jugadores versátiles que puedan jugar en varias posiciones. Eso hace que tipos como este producto de la universidad de Florida State sean esenciales. Porque tiene la capacidad de jugar poco menos que en las cinco posiciones de la secundaria y, además, tanto con habilidades en cobertura como con ferocidad a la hora de atacar el blitz y quedarse a placar corredores. Jalen Ramsey está llamado a ser clave en una remozada defensa de los Jacksonville Jaguars. Se le va a pedir que lleve a cabo multitud de tareas en el campo y que sea un dolor de cabeza para los coordinadores ofensivos rivales, a tal punto que con sólo verle en el campo les haga pensar: ¿y este tío, de que va a jugar en este snap?



JON DURR / AFP



JON DURR / AFP

4 JARED GOFF, QB, LAR

El número uno del draft, que además es quarterback, es la cara de la franquicia de los Rams que, mira tú por donde, desembarca en una nueva ciudad, Los Angeles. Sin presión, chico. Quizás son demasiadas cosas para que el chaval las lleve con tranquilidad, de ahí que el equipo se haya mostrado muy prudente con su desarrollo y haya insistido en que aún no se ha ganado el puesto de titular y en que la temporada no depende de él en ningún sentido. Está bien que intenten lanzar una cortina de humo, pero a nadie pueden engañar. Más temprano que tarde Jared Goff será el QB titular de un equipo, los Rams, que no tienen mucho que ofrecer a una ciudad, Los Angeles, que quiere espectáculo del bueno y victorias desde ya. Su proceso de adaptación, pues, ha de ser rápido y de precisión quirúrgica. Proveniente de la universidad de California, Goff posee las características físicas como para triunfar en la NFL. Pero eso no siempre es suficiente.

5 SHELDON RANKINS, DT, NO

En los Saints estaban hartos de ser un coladero en defensa y en este draft quisieron atajar el problema tirando por la calle de en medio. Es por eso que tienen que estar dando palmas con las orejas ante las perspectiva de que Sheldon Rankins vaya a ser el ancla de su línea defensiva. Porque Rankins, de la universidad de Louisville, llega a la liga con la sensación de estar construido bajo un molde similar al de Aaron Donald, el espectacular DT de Los Angeles Rams. Tanto se ha insistido en la comparación que, por justicia ante el chaval, es conveniente rebajar un poco la expectativa: no es necesario que sea una superestrella de la NFL desde ya. Con que se comporte como un buen jugador interior de la línea ya será más que suficiente para elevar el juego de los Saints a un nivel decente, algo de lo que han estado lejos en defensa desde hace demasiado tiempo.


JOE ROBBINS / AFP

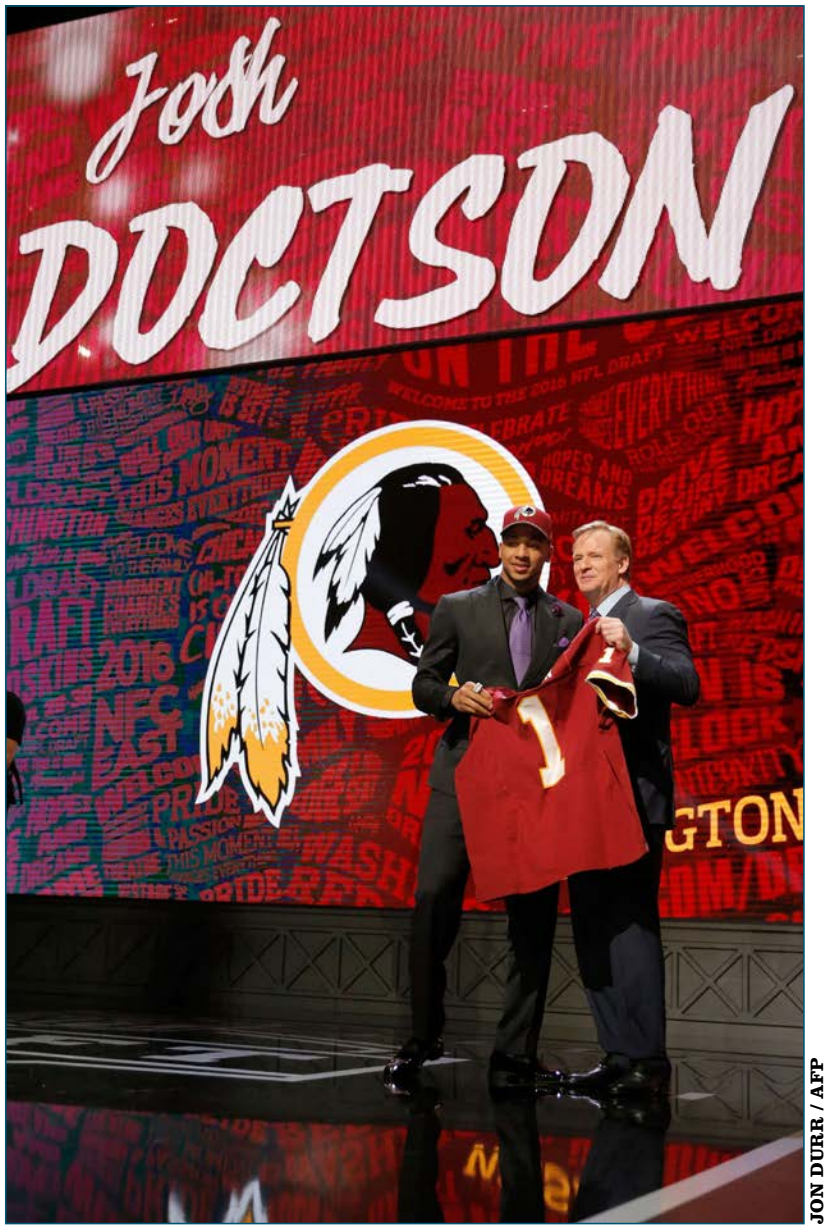

JON DURR / AFP

6 JOHN DOCTSON, WR, WAS

En mi opinión, el receptor más completo de este draft. Que no quiere decir que sea el que mejor va a trasladar sus habilidades al mundo profesional, pero sí que es el que más de ellas tiene a un nivel de notable. Corriendo rutas, en velocidad, en fuerza, en manos... Todo lo que hace Doctson tiene el marchamo de tipo competente en su trabajo y en su posición. Es probable que, por eso mismo, tampoco destaque en exceso, pero tal y como se presenta el año de los Redskins se le puede imaginar convirtiéndose en uno de los mejores amigos de Kirk Cousins, alguien a quien buscar en momentos de zozobra. No creo que en Washington tuviesen en mente escoger un wide receiver con su primera ronda del draft, pero cuando les llegó este muchacho de TCU no fueron capaces de decirle que no.

7 MYLES JACK, LB, JAX

Al igual que su actual compañero Jalen Ramsey, también nombrado en este artículo, Myles Jack es un jugador polivalente, capaz de volver loco a los coordinadores rivales y toda una bendición para los coordinadores propios. Es extraño ver a dos rookies de tanto nivel juntos ¿verdad? Pues sí, pero es que el rumor de que la rodilla de Jack estaba en malas condiciones fue una de las grandes historias de la semana del draft y los Jaguars se aprovecharon de ello pudiendo cazar un talento así, que es digno del top cinco de su promoción, en segunda ronda. Asumiendo que esté sano, que igual es mucho asumir, Myles va a jugar con el rencor de demostrar a 31 franquicias que se equivocaron, y eso es un plus innegable. Es un jugador fascinante, con capacidad para jugar en todos los puestos de linebacker y con un rango de campo monumental.



KENA KRUTSINGER / AFP



STACY REVERE / GETTY IMAGES

8 KARL JOSEPH, S, OAK

La defensa de los Oakland Raiders está ante un año crucial. De hecho, lo está todo el equipo. Pero en defensa se ha hecho un gran esfuerzo en la agencia libre para acompañar a un Khalil Mack que es, a todas luces, una estrella de la NFL en crecimiento y que está a punto de alcanzar el punto álgido de ese estrellato. Pues bien, un tal Karl Joseph, elegido en mitad de la primera ronda del draft puede ser clave en todo lo anterior. Este jugador tiene hechuras de gran safety profundo, con agresividad y mucha capacidad para defender el último de los pases, el más peligroso. Las expectativas con él son enormes, pero si cumple con lo que promete, con lo que se le vio en West Virginia, descargará de tanta presión al front seven que el crecimiento de esta defensa, de este equipo, será imparable. En Las Vegas, donde probablemente jugará la mayor parte de su carrera, pueden estar contentos.

9 RYAN KELLY, C, IND

¿Os extraña ver a un center, encima de una línea tan raquítica como la de los Indianapolis Colts, en esta lista? Sí, admito que no es una elección muy sexy, pero es que va a ser crucial en su equipo. Los Colts, como he dicho, tienen una línea ofensiva de risa. Andrew Luck se pasa más tiempo en el suelo que jugando con tranquilidad, y ahí empiezan los problemas de un equipo que, luego, se multiplican en todas las demás esferas del juego. Por eso tuvieron la suficiente sensatez de escoger a este gran center de la universidad de Alabama, que ha sido una roca en el mejor equipo de la NCAA de los últimos tiempos. Kelly es fiable, capaz, un tipo para poner delante de Luck y dejar que esté pasándole el balón diez años. Todo un acierto. Si su juego se estabiliza en los niveles que esperamos de él, el ataque de Indianapolis habrá puesto un cimiento crucial para mirar al futuro con otras ilusiones. Seguro que Luck está muy contento con esta elección.



JOE ROBBINS / GETTY IMAGES

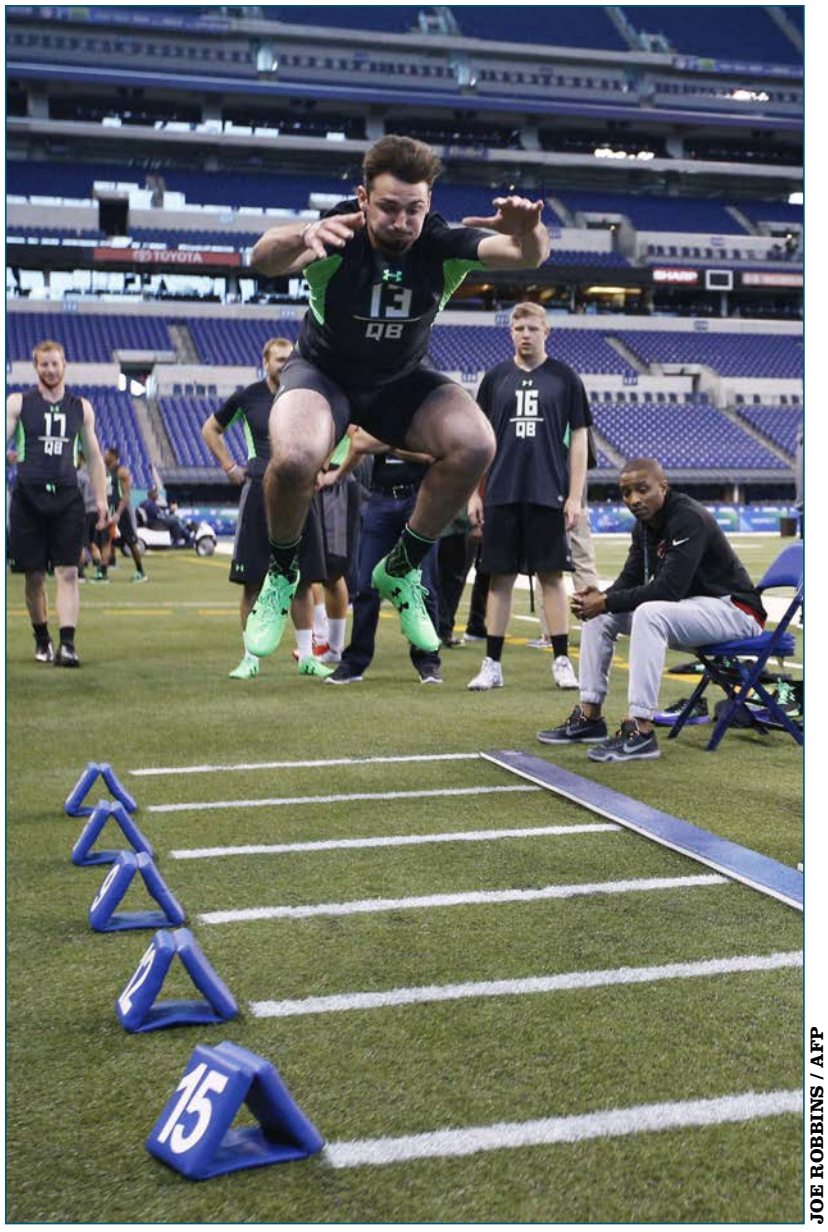

JOE ROBBINS / AFP

10 PAXTON LYNCH, QB, DEN

Paxton Lynch no tendría que jugar este año. No tiene ningún sentido. Es un proyecto de jugador aún sin refinar y, sobre todo, está encuadrado en los Denver Broncos que, por si se os ha olvidado, son los actuales campeones de la NFL. El ganador de la Super Bowl no puede depender, en el puesto de QB, de un rookie. Es una locura. Pero resulta que en el equipo han gestionado la posición suprema del juego de tal manera que se ven abocados a tener que elegir entre Mark Sánchez y Trevor Siemian, lo cual da que pensar que, antes o después, Lynch tendrá que acelerar su proceso de adaptación al mundo profesional y encargarse de dirigir al equipo de Colorado en su intento de repetir anillo. Buena suerte con eso, chaval. Sin embargo, la compleja situación de la plantilla, del equipo, no debe ser óbice para recordar que, en la universidad de Memphis, tuvo algunos momentos realmente brillantes.

Los Patriots intentarán mantener su rol dominante, a los Jets les toca el de prometedor aspirante, los Bills serán los locos capaces de cualquier cosa y los Dolphins, la comparsa que aspira a mejorar.

AFC E

POR PRIMERA VEZ EN AÑOS, LOS



BUFFALO BILLS

REX RYAN YA TIENE EL EQUIPO QUE ESTABA BUSCANDO

El rendimiento de los Bills es una incógnita, pero los gemelos Ryan en la misma banda auguran emociones fuertes ahora que tienen casi coordinado el bloque que querían.

Rex Ryan es esclavo de su propio encanto por ser distinto. De no ser así, en la vida como la vemos hoy, no sería importante. El tiene las ocas porque lo divierten. Y los ha ido obteniendo con su enorme ocurrencia para sobrevivir a ellenes, sin importar si son de Nueva York o Buffalo, sus actos, porque este fenómeno que merece la pena el riesgo.

Ryan también es así cuando a su alrededor con el puesto de quarterback. Es consciente su talento defensivo, y su genialidad para preparar partidos, pero no para dirigirlos en el ataque, y mediante sus llamadas, parece sabotearlos, pero también parece sacrificarlos con su presidor. Le sirve casi cualquiera. Y más que Tyrod Taylor, su actual apuesta personal, medió en 2018 a Josh Allen como su solución real para dos suertes con que ahora se van. Tiene como una solución real para el futuro. Veremos si lo consigue.

Cuando Rex llegó a Buffalo, se encontró con un equipo que no era tan bueno, y con un bloque al que solo le parecía faltar un buen quarterback. Cualquiera habría aspirado por aportarlan un edificio que ya estaba construido y llevarse a la búsqueda de un pasado, pero Rex prefirió hacer las cosas a su manera. En el 3-4 cubiquó en Nueva York Sánchez y el pase nuh simplemente no existía. El resultado no fue diferentes, pero sí mejoró. Los equipos

SU MEJOR MOMENTO

En ocasiones, los momentos más memorables para un equipo no coinciden necesariamente con la consecución de un anillo. El 7 de septiembre de 1980, en el Ojen ning Sta, la franquicia de Buffalo vivió una de esas noches que nadie sacia de olvidarse que vuelven locos a sus aficionados de Miami, a quienes no vencían desde 1965. Aquella noche, la cosa se desbordó en el primero de los cuatro touchdowns de Joe Ferguson en el pase, aunque ha que Lee Evans y posteriores presentes por todo el campo.

SU GRAN ESTRELLA

LEE EVANS

Los Bills que hay en Buffalo con McCoy empezando sobre a su mando de salud, a su alrededor y a cuanto le ofrezcan, las cosas cuentan a un largo del año. Por lo demás, LeBron se ha quedado en Cleveland, con los mejores candidatos de la liga y han dado para que los Bills, liderazan la NFL en sus que tan raras.

MIAMI DOLPHINS

OTRA VEZ EMPIEZAN DE CERO... PERO AHORA HAY UN PROYECTO

la llegada de Adam Gase augura noticias buenas para una franquicia necesitada de alegrías, pero será complicado que estas puedan llegar esta misma temporada.

Hace exactamente doce meses los Dolphins eran sinónimo de las posibles tanpresas de la temporada. Nadielaban con Ryan Tannehill, que había vivido OP de la NFL, a Jadeveon Clowney (TE) y a Kenny Stills (WR). Su staff parecía estacionalmente con las elecciones de Defensiva Richer (WR), Jadian Phillips (NT) y Jerel Douglas (DE), la progresión de Tannehill era evidente y el futuro de la franquicia en la elite de la posición... parecía que por fin volverían a ser un bloque competitivo después de tantos años de mediocridad.

Tantanos cuatro semanas en dieganch a Joe Philbin, su entrenador, y todo se desmoronó. Se vendió a que Suh llegó tarde de pretemporada, a que Tannehill tiene a la puerta que entra, a que Stills, Clowney y Jerlanie Parker lejen algún tablón del vestu... Los "tanpreden tes" Dolphins fueron un equipo sin identidad, sin rumbo y sin ganas de ni s'in que a nadie le importara.

La situación era desesperante, de ahí que Philbin fuel elegido entrenador prino pal hace cuatro años. Era evidente que había que buscar cuanto antes un cambio que, como mínimo, diera un poco de aire a la franquicia en periodo por el nuevo que la rescate. Adam

SU MEJOR MOMENTO

El 14 de enero de 2007 se recuerda la jornada histórica en la que los Dolphins de Dan Rivka, ahora como cualquier otro equipo al que le gusta ganar, se jugaban el pase en Monumental Stadium de Los Angeles. Miami logró lo que a fin de los hay, ningún otro conjunto en la historia de la NFL ha logrado: la imposible perfecta. Con 16 victorias como un rotteo que, en aquella época, era un mundo más, y con esto, aquel 14 Super Bowl en el que pasmaron la ganas encontrar a los Redskins. Nunca el Doble Nelson Tasos.

SU GRAN ESTRELLA

DAN MARINO

Pagado como una gran estrella, a más de 20 millones de dólares por cada una de las tres últimas temporadas de su contrato, Tannehill ha de dar el paso de buen chico, buen QB, a líder del equipo. Está por ver si es capaz de hacerlo, pero ser se trata de algo. Si no.Dul ffone el futuro tannehillo pasa por ese marco.

ESTE

S PATRIOTS SON UNA INCÓGNITA



54 NEW ENGLAND PATRIOTS (AFC ESTE)

NEW ENGLAND
PATRIOTS
SIN BRADY PARA EMPEZAR, Y CON MÁS DUDAS QUE NUNCA

El decastroso cierre de temporada regular de 2015, y la falta de refuerzos de garantías, sobrevuelan sobre un equipo que hasta ahora siempre ha sabido resucitar.

Nadie duda de que el comienzo de cualquier temporada de la NFL es un momento de ilusión para todos los aficionados de los equipos que participan en ella. Incluso para aquellos que, como el que suscribe estas líneas, no tienen un equipo del que ser hinchas. Pero, ¿qué ocurre cuando tu equipo del alma ha tenido una temporada para olvidar? Pues que, por mucho que intentes ocultarlo, tu mente se va a ese momento en el que, en el mes de febrero, tu equipo se enfrenta a la mejor franquicia de la historia de la NFL y, por mucho que quieras creer en un milagro, sabes que no va a ocurrir. Pues bien, ese es el caso de los Patriots de Tom Brady, que en los últimos años se han convertido en una auténtica máquina de ganar partidos, pero que en la temporada pasada sufrieron un batacazo de proporciones bíblicas, cayendo en la primera ronda de los playoffs ante los Broncos de Peyton Manning, que se encaminaban hacia su segundo anillo de Super Bowl.

Pero, ¿qué ha pasado en estos meses para que un equipo que ha estado en cuatro de las últimas seis Super Bowls, y que ha ganado tres de ellas, haya pasado de ser el favorito indiscutible a ser un auténtico enigma? Pues, en primer lugar, que Brady no va a estar en el campo durante las cuatro primeras jornadas de la temporada regular, tras ser sancionado por la NFL por su implicación en el escándalo Deflategate, que ha supuesto también la pérdida de una primera ronda del draft y una multa de un millón de dólares para la franquicia. Y, en segundo lugar, porque el resto de piezas que componían el engranaje de los Patriots también han sufrido importantes cambios, con la marcha de jugadores como Darrelle Revis, Brandon Browner, Jerod Mayo, Vince Wilfork o Chandler Jones, entre otros muchos.

Ante este panorama, la pregunta que todo el mundo se hace es si los Patriots serán capaces de mantener el nivel que les ha llevado a ser uno de los equipos más temidos de la última década, o si, por el contrario, la ausencia de Brady en el campo durante un cuarto de la temporada será suficiente para que el equipo de Foxborough se quede fuera de los playoffs por primera vez desde 2008. Lo cierto es que, a pesar de que Brady ha sido sancionado para las cuatro primeras jornadas de la temporada regular, el mariscal de campo de los Patriots podrá entrenar con el resto de sus compañeros durante la semana, algo que no ocurrió durante la temporada pasada, cuando Brady se lesionó en el primer partido de la temporada y el equipo tuvo que apañarse con Jimmy Garoppolo y Jacoby Brissett, dos jugadores que, a pesar de haber demostrado en algunos momentos que tienen calidad suficiente para ser titulares en la NFL, no son ni de lejos el tipo de jugadores que pueden llevar a un equipo a ganar un título.

SU MEJOR MOMENTO

El mandato de Mo Lewis y la fecha es 23 de septiembre de 2015, son las palabras que dibujarán en las crónicas de un mismo día la ofensiva de los Patriots en Foxboro. Y es que, en el minuto 3 de la primera jornada de la temporada, Chris Harper cambió para siempre la historia de la franquicia bostoniana y de este deporte. Tom Brady, el incuestionable jefe #12 de la ofensiva innovadora, sufrió una lesión de rodilla que le puso a las mesetas. Cuatro meses y un sinfín de rezos después, aquí que...

SU GRAN ESTRELLA
TOM BRADY

Cuatro anillos, una proeza en la Super Bowl, porque no es fácil de conseguir, y MVP al final de cada temporada, es pequeño, ante el otro hombre y semi-semidiós a mejor jugador de la historia de este deporte. Pero hoy, una vez más, siento nada con los versos al señor Hornigo. ¡ Brady no sale se a las cuarenta años.

55 NFL 2016



62 NEW YORK JETS (AFC ESTE)

NEW YORK
JETS
UNA PLANTILLA MUY BUENA CON UN QUARTERBACK MUY MALO

Los Jets han sobrevivido a una ofseason complicada y llena de bajas importantes, pero después de muchas vueltas, siguen sin un pasador como Dios manda.

Los Jets se despiden el pasado como potencia de la mano de Rex Ryan y Mark Sanchez, cuyo primero mirado era devolver la confianza en la sala de juego en que se había convertido la franquicia durante el mirado de Rex Ryan. Y vaya si lo consiguió. Con entrenadores y sin entrenadores, con Sanchez y sin Sanchez, con Geno y demasiado que su elección como entrenador había sido un acierto... pese a quedar fuera de playoffs en la última jornada por culpa de una derrota inesperada ante los Bills de Jerod que en el, Rex Ryan.

Este año, con Ryan ya fuera de ella, pero todos ellos expectativas que tampoco se alcanzaron. Para empezar, la sensación es la de un entrenamiento como se esperaba, con Ryan fuera y con Todd Bowles en el hotel dream, fue un movimiento de cierre. Otra decepción fue Chris Ivory y poner de superior los 2.000 yardas, fue muy irregular y sale no convirtió en estrenos. Nos atrigo a Bowles a entrenar al mando, y ya veremos si es así. Otro de los cambios mayor cómo, es Brandon Marshall y Eric Decker, que trajeron todo lo que les llegaba, ¿un fuerte motivos sandías o seare especiales.

Por todo, esto año los cerrojos parecían claros. Veremolsaro uncontendor más regular y con más potencial y Kirkorian o Matt Ryan y el Kirky Robinson... Y todos ahí un puesto bien, porque casi todo lo demás son medias mitades. En lo agresivo, con Marshall y Decker, que ya no son y en los atlanti un bayade en el centro de la línea ofensiva, Wilkerson han denigrando jugador honesto y donde entonces no ha dejado de brillar. Pergusen se retiró por que no le ofrecieron más dinero, y Mangold es un veterano que aún puede ofrecer cuatro.

Así que la ofseason ha sido una carrera desesperada para taponar las bajas con que se encontraron el bloque. Y sono la cabra las arrumba. Bowles ha tenido muy presente el draft, y ha hecho de la primera elección de Darron Lee en primera ronda del draft, un rotulián lineback del con cierto de super estrella.

Aparentemente, los Jets han reforzado bastante bien la línea, y no es para algún elenco verde, ha tal constancia tener mejorar tras un año siguiendo junto, su backfield tiene más músculo y John Ferrara, recuperado de su lesión, van unir a Marshall y Decker para formen un grupo de receptores bastante bien.

En ofensiva, y pese a la elección de Hackenberg en el draft, aguen con quarterback después de pasar meses jugando el gato y el ratón con Fitzpatrick. Ya veremos cómo plicado ganar a esto sin cumplo se sea del tercer palanes con un nivel no de ganancia, por muy bueno que sea el resto de la plantilla.

SU GRAN ESTRELLA
MUHAMMAD WILKERSON

Las disputas contractuales han sido la nota predominante en la vida de Wilkerson en los últimos dos años, pero en ojos muy pocos jugadores tienen un nivel, el sobre su, de Wilkerson, mejor hombre de una línea defensiva con capacidad para ser la mejor de esta NFL. Y una línea defensiva con Wilkerson es una línea de las dos más fuert pase todas.

JIM ROGASH / AFP



MADDIE MEYER / AFP

GONZALO ESTRADÉ /

Llegará un día, ojalá más pronto que tarde, en el que las previas de la AFC Este dejen de ser copias recicladas año tras año. Sí, cada temporada hay cosas nuevas que contar: quién es el entrenador que debuta en la división, qué quarterback estrena titularidad o qué problemas tendrán los campeones para repetir título. Pero al final del día la historia siempre se repite: los New England Patriots dominan la AFC Este a su antojo.

Esta vez ni siquiera son nuevos los contratiempos que afrontan los de Bill Belichick. El caso 'Deflategate' sigue coleando y, parece que esta vez sí, Tom Brady cumplirá los cuatro partidos de sanción que le impuso la NFL el año pasado. Aunque finalmente no fue efectiva, los Patriots tuvieron que prepararse, al menos durante unas semanas, para la titularidad de Jimmy Garoppolo.

La preparación no rebaja el reto al que se enfrentan en el primer mes de competición. Tienen tiempo de sobra para recuperar el terreno perdido si las cosas no funcionan con Garoppolo pero se trata de una situación que puede afectar al devenir del equipo. Por primera vez en muchos años, los Patriots serán una verdadera incógnita, con un QB distinto de Brady liderando su ataque.

Precisamente su línea ofensiva es el otro problema con el que tendrán que lidiar esta temporada. No es algo nuevo. Ya van varios años en los que esta es la unidad que presenta más dudas y la que les ha lastrado en momentos importantes (recordemos el abuso de la defensa de Denver en la final de conferencia). Un grupo hecho a base de parches que cuenta con un extra de confianza gracias al regreso de Dante Scarnecchia, entrenador de OL hasta 2013 y culpable del buen rendimiento de la unidad hasta entonces.

El regreso de Dante Scarnecchia puede ser decisivo para la resurrección de la OL de New England.

Siguiendo con el modelo habitual de previas de la AFC Este, ahora es el turno del candidato a luchar con los Patriots. Le toca a los New York Jets que después de haber estado muy cerca de lograrlo en 2015 se han empeñado en complicarse la vida ellos solos. Han renovado in extremis a Ryan Fitzpatrick, que sin ser la solución definitiva en el puesto de quarterback, les dio un rendimiento que no se veía por la Gran Manzana desde hacía años.

La postura de los Jets respecto a Fitzpatrick era comprensible. No lo es tanto llegar al extremo de esperar casi hasta agosto para dejar zanjado el tema. El vestuario y la afición deseaban la vuelta de Fitzpatrick y un año de contrato

HÁNDICAP. *Un mes sin Brady, con Cardinals, Dolphins, Texans y Bills enfrente, puede marcar el devenir de la temporada de los Patriots.*



TOM SZCZERBOWSKI / AFP

CLAVE. *LeSean McCoy volverá a ser decisivo para que el ataque de los Bills haga daño a sus rivales.*



AL BELLO / AFP

POLÉMICAS. *Fitzpatrick y Wilkerson han convertido sus renovaciones en uno de los culebrones de la última offseason.*



ED MULHOLLAND / USA TODAY SPORTS

por 12 millones de dólares es la perfecta decisión salomónica: el equipo no se ata al jugador y puede librarse de él si fracasa y el QB podrá firmar por fin un gran contrato el 2017 si triunfa.

Hay otra disputa económica en los Jets que ha pasado más desapercibida. Mo Wilkerson solo tiene la oferta del franchise tag así que el equipo está dispuesto a prescindir de su mejor jugador defensivo el próximo año y apostar por el potencial de Sheldon Richardson y Leonard Williams. Es una jugada arriesgada porque Wilkerson es una estrella pero con esos dos jóvenes en plantilla merece la pena jugársela.

Más allá de esto, los Jets han mantenido la base del año pasado y reforzado puestos necesarias como el grupo de linebackers con el rookie Darron Lee o la línea ofensiva que tras la retirada de D'Brickashaw Ferguson se quedaba coja con Ryan Clady. El equipo de Todd Bowles está en condiciones de volver a plantar cara en la división pero necesitarán un rendimiento positivo de Fitzpatrick, si quieren superar el nivel de 2015 y entrar en playoffs.

Continuamos nuestro por viaje por el pasado, presente y futuro de la AFC Este con los Buffalo Bills y un personaje que parece ligado permanentemente a la división: Rex Ryan. Su primera temporada en Buffalo fue un fracaso, peor record que el año anterior, desmontando una defensa que había sido Top5 y en general muy lejos de lo esperado con su fichaje. Ahora, sin las excusas de que la plantilla no estaba hecha a su medida, veremos si los Bills dan el nivel.

Lo van a intentar con el mismo ataque de 2015. La línea es el punto fuerte de una ofensiva que lidera LeSean McCoy. El juego de pase seguirá siendo un complemento para la carrera, como le gusta a Rex, y por eso no han reforzado ni el puesto de QB ni el de receptor. Tyrod Taylor debería aguantar como titular en la temporada en la que debe cimentar las buenas sensaciones que dio el año pasado. O confirmar las malas, que hubo de todo.

La llegada in extremis de Ryan Fitzpatrick parece aumentar las opciones de entrar en playoffs de los NY Jets.

En defensa, los refuerzos llegaron en el draft, con tres jugadores obligados a ser titulares desde el primer día por la falta de profundidad. El primero, Shaq Lawson, protagonizó el susto de la offseason con una lesión que le tendrá alejado del campo hasta octubre. Malas noticias para una defensa que necesita mejorar su rendimiento general y no depender de las actuaciones individuales de los Stephon Gilmore, Jerry Hughes o Marcell Dareus.

Para cerrar la división, falta el equipo en reconstrucción, otro clásico de la AFC Este. En esta situación han estado recientemente Jets y Bills pero son los Miami Dolphins los que viven en un perpetuo estado de renovación. Han sido tantos los proyectos quemados que cuesta creer en esta franquicia que aún sigue anclada en el pasado y sin rumbo fijo.

El líder de esta nueva etapa será Adam Gase, el gurú ofensivo y susurrador de QBs de las últimas temporadas. Discípulo de John Fox, dice mucho de Gase que rechazara ofertas de head coach hace un año para seguir una campaña más como coordinador ofensivo de Fox, en Chicago. Ahora, con la experiencia de coger un equipo como los Bears, se planta en Miami con el reto de hacer de los Dolphins un equipo sólido y competitivo. Palabras mayores.

Y lo hará con una plantilla diezmada. Los Dolphins decidieron empezar de cero esta offseason al dejar marchar a jugadores como Rishard Mathews, Lamar Miller y Olivier Vernon. Una decisión controvertida porque es cierto que comienzas el nuevo proyecto sin lastres económicos pero pierdes talento propio, yendo en contra de una de las máximas de la NFL. Esto unido a una agencia libre sin grandes fichajes ha dejado un roster en el que apenas hay cuatro o cinco jugadores verdaderamente consolidados.

Así que el trabajo de Gase será fundamentalmente establecer unos pilares para el futuro a corto y medio plazo. Hay un número de jóvenes con potencial elevado. Destacan los receptores, con DeVante Parker listo para acompañar a Jarvis Landry, los linebackers, atención a la pareja Kiko Alonso-Jelani Jenkins si consiguen mantenerse sanos; y por supuesto Ryan Tannehill, que tiene la oportunidad de consolidarse en el segundo escalón del ránking de QBs con Gase a su lado.

Como diría Rust Cohle, protagonista de la primera temporada de True Detective: “Time is a flat circle” y la AFC Este está lista para volver a empezar. Los Patriots seguirán en su rol dominante, luchando contra sí mismos, mientras sus rivales se reparten los papeles secundarios. A los Jets les toca el de prometedor aspirante, los Bills serán los locos capaces de cualquier cosa y los Dolphins la comparsa que solo aspira a mejorar poco a poco.

Los Dolphins continúan en su perpetuo estado de renovación y sueñan con que Adam Gase les saque de ese eterno bucle.



MIKE EHRMANN / AFP

ADAM GASE. *Los Dolphins llevan en un túnel interminable desde la retirada de Dan Marino y confían en que su nuevo entrenador sea capaz de sacarles de él.*

LAS CINCO COSAS QUE PIENSO

POR RAFA CERVERA

1

Pienso que si Tom Brady no juega cuatro partidos –lo cual encontraría totalmente injusto- los Jets le arrebatarán a los Patriots un título divisional que New England ha ganado siete años seguidos y en doce de las últimas trece temporadas.

2

Pienso que los Jets han hecho una gran labor en el apartado de fichajes en los dos últimos años, comenzando por el entrenador Todd Bowles, quien demostró la temporada pasada estar totalmente capacitado para dirigir un equipo de la NFL. En ataque no hay quarterback que cuente con un trío de receptores tan genial como el formado por los wide receivers Brandon Marshall y Eric Decker y el corredor Matt Forte.

3

Pienso que es impresionante reflexionar sobre la habilidad de Marshall para encontrar la end zone enemiga, habiendo sumado 45 touchdowns en las últimas cuatro temporadas. Sin embargo, los números de Decker, uno de los jugadores más infravalorados de la NFL, son prácticamente iguales, con 41 recepciones de anotación en las mismas últimas cuatro campañas.

4

Pienso que Miami tiene que ser colocado como un outsider en esta división, porque no debemos negar que tiene posibilidades legítimas. Ryan Tannehill ha realizado dos sólidas temporadas en 2014 y 2015 y la clave está en recuperar una defensa que fue una de las grandes decepciones de la NFL el año pasado. Si Adam Gase aporta liderazgo desde el banquillo, pienso que hay que tener muy en cuenta a los Dolphins.

5

Pienso que una vez que se ha acabado el efecto novedad por el fichaje de Rex Ryan, pocas alegrías vivirán una vez más los aficionados de los Bills. Buffalo no ha encontrado la llave para si quiera pelear por la división y la etapa más larga de la liga sin que un equipo llegue a playoffs (16 años) debería incrementarse al concluir la temporada 2016.

BUFFALO BILLS

REX RYAN YA TIENE EL EQUIPO QUE ESTABA BUSCANDO

El rendimiento de los Bills es una incógnita, pero los gemelos Ryan en la misma banda auguran emociones fuertes ahora que tienen casi construido el bloque que querían.

Rex Ryan es esclavo de su empeño por ser distinto. De su forma de ver la vida como si nada fuera importante. Él hace las cosas porque le divierten. Y tira hacia delante con su enorme corpachón siempre a régimen, sin importarle mucho las consecuencias de sus actos, porque cree firmemente que merece la pena el riesgo.

Ryan también acostumbra a no obsesionarse con el puesto de quarterback. Es innegable su talento defensivo, y su genialidad para preparar partidos. Su capacidad para ver football, y resolver problemas, parece sobrenatural, pero también parece conformista con su pasador. Le sirve casi cualquiera. Y eso que Tyrod Taylor, su actual apuesta personal, rindió en 2015 a un nivel inimaginable, y los aficionados sueñan con que ahora se confirme como una solución real para el futuro. Veremos si lo consigue.

Cuando Rex llegó a Buffalo, se encontró con una defensa poderosa ya hecha, y con un ataque al que solo le parecía faltar un buen quarterback. Cualquiera habría apostado por apuntalar un edificio que ya estaba construido y lanzarse a la búsqueda de un pasador, pero Rex prefirió empezar de cero. El cambio de 4-3 a 3-4 colapsó a un Mario Williams y el pass rush simplemente no existió. El resultado no fue desastroso, pero sí insípido. Los esperanzadores Bills de 2014 pasaron a no decir nada. Curiosamente, solo Tyrod Taylor ponía algo de emoción, mientras las lesiones limitaban a LeSean McCoy, y Sammy Watkins se sentía muy solo por el cielo.

Durante los últimos meses Rex parece haber estado en su salsa, construyendo, ahora sí, el equipo que quería. Dejó marchar a Mario Williams; salvó la agencia libre dejando intacta su línea ofensiva y fichando a Sterling Moore, uno de los mejores cornerbacks bajo el radar de la actual NFL; se trajo a su hermano Rob como coordinador defensivo, y a Kathryn Smith para que se convierta en la primera mujer entrenadora de la historia de la NFL. En un draft maravilloso, quizá haya encontrado en Shaq Lawson el 'man-eater' que necesita y en Reggie Ragland un muro para el front seven, mientras que en rondas intermedias apostó por Cardale Jones, un quarterback prometedor, y 'robó' a Jonathan Williams, un corredor con talento de ronda alta, devaluado por las lesiones.

Por fin, Rex tiene lo que quiere. Una parada de monstruos hecha a su imagen y semejanza. Es verdad que aún quedan agujeros por cubrir, pero si este año no hay un salto de calidad importante, es posible que a Rex no le salven el trabajo ni su coherencia, ni su empeño por sentirse diferente.

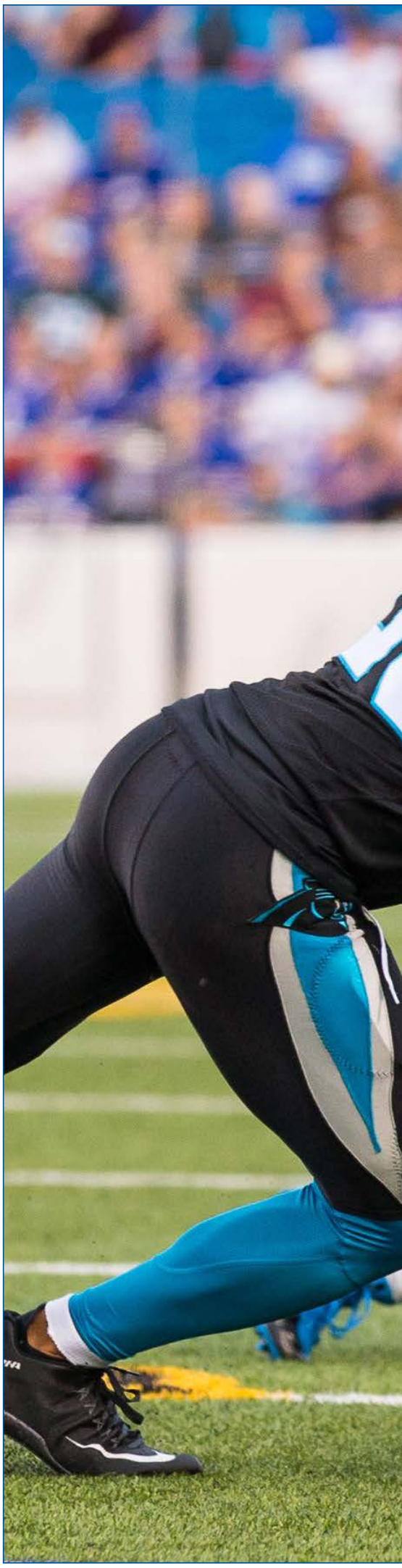



SU MEJOR MOMENTO

En ocasiones, los momentos más memorables para un equipo no coinciden necesariamente con la consecución de un anillo. El 7 de septiembre de 1980, en el Opening Day, la franquicia de Ralph Wilson logró interrumpir la lacerante racha de derrotas que mantenían frente a sus archirrivales de Miami, a quienes no vencían desde 1969. Aquella tarde, la locura se desbordó en la parroquia neoyorquina, que no dudó en invadir el pasto, arrancar los goal post y pasearlos en procesión por todo el campo.



BRETT CARLSEN / AFP

SU GRAN ESTRELLA

LESEAN MCCOY

Las dudas que hay en Buffalo con McCoy responden sólo a su estado de salud, a su durabilidad y a cómo le afectan las excesivas carreras a lo largo del año. Por lo demás, LeSean se confirmó el curso pasado como uno de los mejores corredores de la liga y fue clave para que los Bills lideraran la NFL en ataque terrestre.

PROPIETARIO ★★★★☆



TERRY PEGULA

Pegula fue una bendición para los Bills. Lo compró tras el fallecimiento del mítico fundador, Ralph Wilson, y se comprometió a mantener la franquicia en la ciudad. Planea construir un nuevo estadio más temprano que tarde.

MANAGER GENERAL ★★☆☆☆



DOUG WHALEY

Whaley sabe que está en una encrucijada. Es el hombre que ha servido de unión en la transición entre Wilson y Pegula, pero ese crédito ya se le ha acabado porque el proceso de adaptación del nuevo dueño ha concluido. Y de forma satisfactoria. Whaley ha cometido los suficientes errores como para saber que su puesto está en juego, y más sin la coartada de la estabilidad. Su apuesta final ha sido Rex Ryan y, para bien o para mal, está unido a él en este proyecto, dure lo que dure. Ha dedicado el draft de este año a reconstruir un front seven desquiciado con el cambio de esquema que vivió el año pasado, y eso es un lujo que quizás no pueda permitirse porque o en Buffalo hay resultados ya, inmediatos, o su general manager no estará aquí el año que viene.

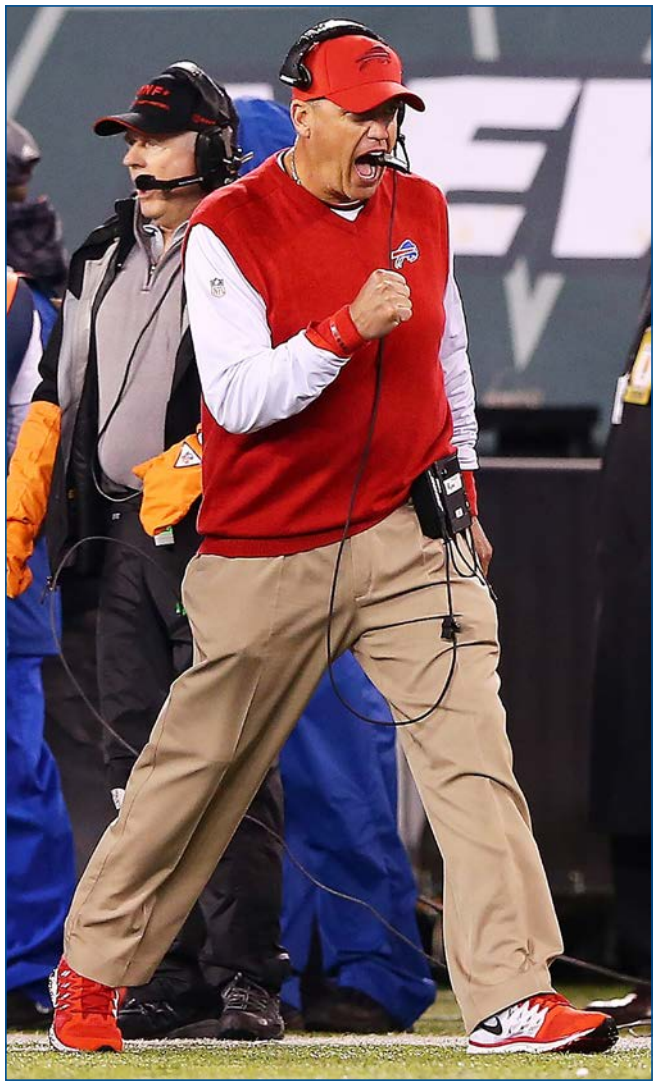

ELSA / AFP

HEAD COACH ★★☆☆☆

REX RYAN

No dejó buen sabor de boca 'Sexy Rexy' en su primera temporada en Buffalo. Si algo estaba claro en el equipo es que la defensa funcionaba y era la piedra angular del éxito potencial del grupo. Ryan quiso dejar su huella desde el principio, algo lógico ya que para eso se le fichó, pero eso llevó a marear a unos jugadores que sabían de memoria lo que tenían que hacer y, de repente, tuvieron que comenzar de nuevo a entenderse y moverse por el campo. Algunos, como Mario Williams, abandonaron el barco a mitad de travesía y el grupo no se hundió de milagro. Este año Rex cuenta con jugadores más acordes a su esquema, así que los resultados han de ser mejores. O eso, o llegarán las voces altisonantes al respecto de su puesto de trabajo. Carrera, parar la carrera, promesas imposibles de victorias y titulares: el show de Rex Ryan sigue como siempre en Buffalo.

ASÍ ES EL ATAQUE DE LOS BILLS ★★☆☆☆

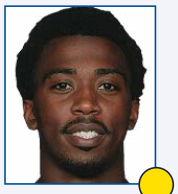

5 TYROD TAYLOR



3 E.J. MANUEL

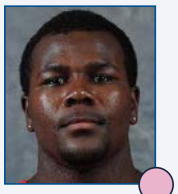

7 CARDALE JONES



77 CORDY GLENN (LT)



64 RICHIE INCOGNITO (LG)



70 ERIC WOOD (C)

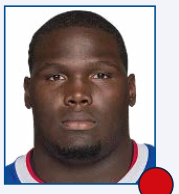

76 JOHN MILLER (RG)

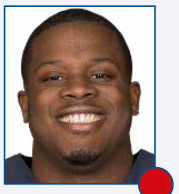

79 JORDAN MILLS (RT)

QUARTERBACKS ★☆☆☆☆

Durante la temporada pasada la posición de quarterback de los Buffalo Bills, una pesadilla constante desde hace demasiado tiempo, encontró un clavo al que agarrarse. Se llamaba Tyrod Taylor y venía de estar cuatro años a la sombra de Joe Flacco en los Baltimore Ravens. A pesar de que su juego no fue nada especialmente relevante, o decisivo, sí que encajó como un guante en el sistema ofensivo y acabó haciendo buenos números. Al punto de que tiene cierto cartel en la liga y de que va pidiendo dinero de superestrella por renovar. Para conseguir eso deberá tener un año de nivel. Como suplente suyo estará E.J. Manuel, en su última oportunidad en el equipo, si es que le queda alguna, y Cardale Jones, elegido en el draft de este mismo año.

LÍNEA OFENSIVA ★★★★☆

Una de las mayores mejoras, con respecto a lo esperado, en el ataque de los Bills el año pasado tuvo lugar en la línea. Y el principal protagonista de esta mejoría fue la llegada de Richie Incognito. El polémico jugador fue repescado, y perdonado de sus pecados, por Rex Ryan, al que gusta mucho dar segundas oportunidades a almas descarriadas. Con Incognito acertó de pleno. Su trabajo e implicación fue ejemplar y ayudó, como nadie, a que la unidad llevase al ataque a ser uno de los mejores por tierra de la NFL. A su lado Cordy Glenn poco menos que se convirtió en estrella, en un left tackle de los de tener protegiendo a tu QB durante un lustro, si es que eres capaz de pagarle. Con Eric Wood, ese lado de la línea es de un extraordinario nivel. Más complicadas aparecen las cosas en la parte derecha, con John Miller y Jordan Mills ocupando las plazas de titulares. Seantrel Henderson podría ser titular, si se centra y se olvida de sus problemas.

- ★ GRAN ESTRELLA.
- JUGADOR QUE MARCA DIFERENCIAS.
- BUEN JUGADOR DE EQUIPO.
- JORNALERO MEJORABLE.
- ROOKIE.



FOTO: ELSA / AFP

COORDINADOR OFENSIVO



GREG ROMAN

Correr, correr y volver a correr. Roman es un especialista en convertir líneas ofensivas en brillantes espectáculos de movimientos coordinados capaces de abrir líneas defensivas por la mitad. El año pasado, así mismo, consiguió que Tyrod Taylor tuviese unos números de eficiencia más que notables. Su trabajo será esencial para estos Bills.

ESTRELLA OFENSIVA

SAMMY WATKINS

Watkins ha dejado destellos de su enorme calidad aquí y allá, pero se ha visto lastrado por un juego de QBs que no le saca el mejor de los rendimientos. Costó mucho, en elecciones del draft, y así se le exige.



25 LESEAN MCCOY



29 KARLOS WILLIAMS

CORREDORES

LeSean McCoy cumplió con las expectativas creadas cuando los Bills traspasaron por él a Kiko Alonso. Pero las buenas y las malas: sano fue un terror, el verdadero hilo conductor del ataque, pero estuvo demasiado tiempo renqueante. Para solucionar esto último en Buffalo se confía, y mucho, en Karlos Williams. El corredor tuvo un muy buen año rookie y la idea es que comparta el backfield con McCoy, aunque no en comité, sino supliendo las bajas de éste.

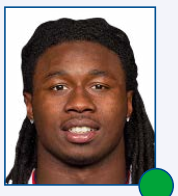

14 SAMMY WATKINS

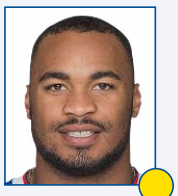

10 ROBERT WOODS



17 GREG SALAS



88 MARQUISE GOODWIN

RECEPTORES

Que Sammy Watkins tiene un talento descomunal es algo que no se puede negar. Que cualquiera que haya visto partidos de los Bills tendrá difícil afirmarlo sólo viendo lo que sucede en el campo, también. Y no por él, que lo da todo y es un activo tremendo del equipo, sino por la incapacidad del grupo de generar un juego de pase que merezca tal nombre. De hecho, Watkins tiene que sufrir el ser ignorado durante buena parte de los partidos y que cuando se le busca sea tan evidente, en situaciones tan comprometidas, que se ve siempre en doble y triple cobertura con balones casi imposibles. No ayuda el resto del grupo, de un nivel escaso. Robert Woods sí que ha dejado destellos, así como algún que otro buen partido. Pero Greg Salas no deja de ser un jugador poco más que de relleno y Marquise Goodwin está más centrado en su faceta como atleta de salto de longitud que como jugador de football. De hecho, estará en Rio 2016.

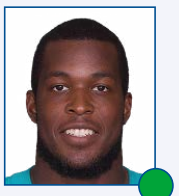

85 CHARLES CLAY



89 CHRIS GRAGG

TIGHT ENDS

Charles Clay tiene el mismo análisis que LeSean McCoy: cuando está sano es uno de los pilares ofensivos del equipo y rinde a un nivel que justifica el gran contrato con el que se le convenció para salir de los Dolphins. Sin embargo, sus problemas de rodilla son constantes y es muy difícil verle encadenar dos o tres partidos seguidos sin tener molestias o andar rezando por su salud. Peor aún está la cosa al darnos cuenta de que, tras él, no hay nada en la posición en la plantilla.

COORDINADOR DEFENSIVO



ROB RYAN

La pesadilla en la que se convirtió la gestión de la defensa el pasado curso no puede repetirse. Por eso, amén de cambiar de jugadores y de invertir la parte mollar del draft en el front seven, Rex se ha traído a su hermano gemelo Rob para que le ayude. Es difuso prever el éxito o fracaso de la pareja pero lo que nos dejan, ya fijo, son risas y fanfarronadas.

ESTRELLA DEFENSIVA

MARCELL DAREUS

La defensa va a cambiar pero, para que tenga éxito depende, en primer lugar, de que Marcell Dareus domine las líneas ofensivas rivales, algo para lo que está capacitado de sobra. Uno de los mejores DLs de la NFL.



PETER AIKEN / AFP

ASÍ ES LA DEFENSA DE LOS BILLS



90 SHAQ LAWSON (DE)

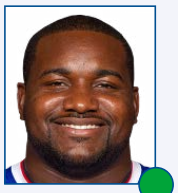

99 MARCELL DAREUS (DT)



95 KYLE WILLIAMS (DT)



55 JERRY HUGHES (DE)



91 MANNY LAWSON (SLB)



59 REGGIE RAGLAND (WLB)



52 PRESTON BROWN (MLB)



53 ZACH BROWN (WLB)

LÍNEA DEFENSIVA

La línea defensiva de los Bills comenzó siendo la gran esperanza del equipo, una unidad élite sobre la que construir la defensa, para acabar siendo un guiñapo. A ello contribuyó, en primer lugar y con primer culpable evidente, Mario Williams, que pronto descubrió que no le gustaban los sistemas de Rex Ryan y decidió pasarse la campaña sin dar palo al agua, que para eso es una estrella. Luego se sumó la lesión de Kyle Williams para acabar de enmarañar las cosas un poco más. El asunto Kyle no tiene buena solución, porque la edad no perdona y es un jugador veterano que ya ha dado todo lo que tenía, pero por Mario los Bills han drafteado a Shaq Lawson. La estrella, por supuesto, seguirá siendo Marcell Dareus, un defensive tackle capaz de ser el ancla de toda una defensa. Jerry Hughes colaborará en el pass rush. A pesar de que estuvo considerado como un jugador decepcionante en su paso por los Colts, en Buffalo cumple.

LINEBACKERS

El área de mayor capacidad de mejora en la defensa de los Bills era, y es, el cuerpo de linebackers. Si bien es cierto que la temporada pasada fue una decepción en general, el talento de la secundaria y la línea defensiva no está en duda. Más complicado es el grupo de linebackers. Por eso la idea de elegir en el draft a Reggie Ragland, un linebacker de la vieja escuela que iba a ser el encargado de dirigir, desde el centro, un grupo necesitado de talento; por desgracia, se ha lesionado y se perderá toda la temporada. De entre los titulares Manny Lawson, probablemente, sea el más poderoso de todos ellos y el que más sensación a jugador de alto nivel dejó en el 2015. Preston Brown, de igual forma, no pasará nunca por una estrella de esta liga, pero tendrá que ser uno de esos tipos fiables capaces de hacer equipo y parar la carrera, al menos, en situaciones clave. Y poco más, porque la verdad es que ni Zach Brown ni el resto de reservas es de garantías.

LOS PRONÓSTICOS DEL SANEDRÍN DE @NFL_AS

	4º DE DIVISIÓN	3º DE DIVISIÓN	2º DE DIVISIÓN	1º DE DIVISIÓN	WILD CARD	RONDA DIVISIONAL	FINAL DE CONFERENCIA	SUPER BOWL	CAMPEÓN
MARIANO TOVAR			X						
PEPE RODRÍGUEZ		X							
MICHEL LÓPEZ DE TORO	X								
DANI HIDALGO	X								
IVIS ABURTO			X		X				
FERNANDO DÍAZ		X							
FERNANDO KALLÁS	X								
MARIO PEÑA		X							
RAFA CERVERA	X								
ALBERTO ZARAGOZA		X							
GONZALO ESTRADÉ		X							
RUBÉN IBEAS		X							
ANTONIO MAGÓN			X						
MARCO ÁLVAREZ	X								
PABLO FERNANDEZ		X							
PEDRO DOMINGUEZ			X						
TOMÁS MONGE	X								
DANI GARCÍA	X								
JAVIER RUIZ		X							
RAÚL C. CANCIO	X								
JOSÉ VILLELABEITIA		X							

LAS TRES CLAVES DEL EQUIPO



POR PEPE RODRÍGUEZ

1 Tyrod Taylor es una incógnita. Tras un año como titular, sus números han convencido tanto como para que en el equipo se le dé la batuta, pero no tanto como para renovarle a largo plazo. No aún. Este año será más determinante, para bien o para mal, tanto por su personalidad como por el uso que de él hará Rex Ryan. De su desempeño dependerá buena parte del ataque.

2 El encaje de la defensa, a medio reconstruir, con las ideas de Rex y Rob Ryan. El año pasado Rex se encontró un grupo que funcionaba como un reloj y que, tras su paso, se resquebrajó. Ahora tiene jugadores más adecuados a sus sistemas, elegidos en el draft justo por eso, y ya no habrá excusas: la defensa debe volver a ser dominante para que el equipo tenga opciones.

3 Sammy Watkins y el síndrome de los grandes receptores sin mucho acompañamiento y excesivamente defendidos. El uso que se le ha dado hasta ahora ha sido paupérrimo, desde el punto de vista táctico, con pocas distracciones y obligándole a ganar guerras contra más rivales que, además, saben que el balón va para él. Su talento es incuestionable, sus números no.

+ LO MEJOR

1. Una defensa más adecuada al sistema y las exigencias de Rex Ryan.
2. El segundo año como titular de Tyrod Taylor, que demostrará su verdadero valor.
3. Una secundaria que, de progresar así, tiene potencial para ser muy grande.

− LO PEOR

1. La salud de LeSean McCoy y Charles Clay será clave, y ninguno es fiable.
2. El grupo de receptores no ofrece garantías más allá de Sammy Watkins.
3. Rex y Rob Ryan más parece un dúo cómico que los líderes de un proyecto.



24 STEPHON GILMORE



37 NICKELL ROBEY



28 RONALD DARBY

CORNERBACKS

★★★☆☆

Ronald Darby fue uno de los mejores rookies defensivos del año pasado en toda la NFL, así que en los Bills están encantados con su presencia. Hasta tal punto que han dejado marchar a un clásico del equipo como Leodis McKelvin que, por cierto, entre problemas físicos e irregularidad, ni por asomo llegó a ser el gran jugador que prometía. Si Darby mantiene el nivel del año pasado o, como sería de esperar en un chico de segundo año, lo aumenta, en Buffalo tendrán a una pareja de cornerbacks de toma pan y moja, porque Stephon Gilmore ya se ha establecido como uno de los mejores en su posición. Con una técnica y una velocidad fantásticas, es ya un puntal del equipo. Nickell Robey se encargará de la posición de nickel corner.



23 AARON WILLIAMS (SS)



20 COREY GRAHAM (FS)

SAFETIES

★★☆☆☆

Aaron Williams ha acabado haciendose con la posición de strong safety partiendo de que llegó a la liga como un cornerback. No es una transición sencilla pero, realmente, ha encontrado el lugar justo para sus características en esta liga. Corey Graham, al igual que Williams, comenzó jugando de cornerback, pero se ha convertido en titular gracias a poder jugar en el medio de la secundaria como free safety. Es el puesto más débil de toda la secundaria.



2 DAN CARPENTER (K)

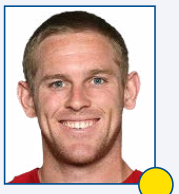

6 COLTON SCHMIDT (P)



22 REGGIE BUSH (R)

EQUIPOS ESPECIALES

★★★☆☆

Sobriedad y solidez. Esas son las dos palabras con las que se pueden definir los equipos especiales de los Bills. Dan Carpenter es ya un clásico en la liga y en el equipo, y sigue manteniendo un nivel más que digno. Colton Schmidt se ocupa de la posición de punter, y también cumple. Para los retornos se ha fichado, específicamente, a Reggie Bush; el veterano corredor tendrá alguna opción en ataque, pero su misión principal va a ser como miembro de los equipos especiales.

- ★ GRAN ESTRELLA.
- JUGADOR QUE MARCA DIFERENCIAS.
- BUEN JUGADOR DE EQUIPO.
- JORNALERO MEJORABLE.
- ROOKIE.



GARY A. VASQUEZ / USA TODAY SPORTS

¡SACK!. *Rex quería presión y la ha encontrado en Lawson.*

SUS ELECCIONES EN EL DRAFT...

PICK	JUGADOR	POS	COLLEGE
1ª pick 19 (19)	Shaq Lawson	DE	Clemson
2ª pick 10 (41)	Reggie Ragland	ILB	Alabama
3ª pick 17 (80)	Adolphus Washington	DT	Ohio State
4ª pick 41 (139)	Cardele Jones	QB	Ohio State
5ª pick 18 (156)	Jonathan Williams	RB	Arkansas
6ª pick 17 (192)	Kolby Listenbee	WR	TCU
6ª pick 43 (218)	Kevon Seymour	CB	USC

LAS ARMAS QUE FALTABAN EN DEFENSA

Los Bills vieron como su gran defensa se resentía del nuevo sistema de Rex Ryan. El equipo le ha dado las armas que pidió y se espera que vuelva a ser una de las defensas más dominantes de la liga. El ataque apenas se ha modificado, más allá de la elección de Cardele Jones, y se espera que el ataque siga comandado por Taylor y pueda contar con Watkins y McCoy como estiletes.

...Y MOVIMIENTOS CLAVE EN LA AGENCIA LIBRE

ALTAS IMPORTANTES

JUGADOR	POS	PROCEDENCIA	EDAD	CONTR.
Sterling Moore	CB	Buccaneers	26	1 año, 0,8 mill.$

BAJAS IMPORTANTES

JUGADOR	POS	DESTINO	EDAD	CONTR.
Mario Williams	DE	Dolphins	31	2 años, 17 mill.$
Chris Hogan	WR	Patriots	27	3 años, 12 mill.$
Nigel Bradham	OLB	Eagles	26	2 años, 7 mill.$

SE FUE UN MARIO WILLIAMS QUE NO ENCAJABA

El equipo ha comenzado una pequeña reconstrucción de la defensa, enfocada a satisfacer el modelo de Rex Ryan. El principal damnificado de la llegada del polémico entrenador fue Mario Williams quién finalmente abandonó el equipo, rumbo a los Dolphins. La pérdida de Chris Hogan se notará en un cuerpo de receptores escueto, que cuenta con un gran jugador como Watkins, pero con poco fondo de armario.

ASÍ FUE SU TEMPORADA 2015...

1	D	Sep 13	V	1-0		Indianapolis Colts	27	14
2	D	Sep 20	D	1-1		New England Patriots	32	40
3	D	Sep 27	V	2-1	@	Miami Dolphins	41	14
4	D	Oct 4	D	2-2		New York Giants	10	24
5	D	Oct 11	V	3-2	@	Tennessee Titans	14	13
6	D	Oct 18	D	3-3		Cincinnati Bengals	21	34
7	D	Oct 25	D	3-4	@	Jacksonville Jaguars	31	34
8				Bye Week				
9	D	Nov 8	V	4-4		Miami Dolphins	33	17
10	J	Nov 12	V	5-4	@	New York Jets	22	17
11	L	Nov 23	D	5-5	@	New England Patriots	13	20
12	D	Nov 29	D	5-6	@	Kansas City Chiefs	22	30
13	D	Dic 6	V	6-6		Houston Texans	30	21
14	D	Dic 13	D	6-7	@	Philadelphia Eagles	20	23
15	D	Dic 20	D	6-8	@	Washington Redskins	25	35
16	D	Dic 27	V	7-8		Dallas Cowboys	16	6
17	D	Ene 3	V	8-8		New York Jets	22	17



BRETT CARLSEN / AFP

DURO RIVAL. *la batalla Bills-Jets puede ser épica.*

UN CALENDARIO MÁS QUE COMPLICADO

El calendario de los Bills es muy complicado, pero el equipo está preparado para el reto. Enfrentarte a Patriots y Jets dos veces, endurece a cualquiera. Los enfrentamientos con la AFC Norte nos mostrará el nivel real del equipo. El calendario se suaviza al final. Si llegan al Bye con récord positivo, podrían llegar a playoff.

...Y ESTE ES SU CALENDARIO PARA 2016

1	D	Sep 11	1:00 PM ET	@	Baltimore Ravens
2	J	Sep 15	8:25 PM ET		New York Jets
3	D	Sep 25	1:00 PM ET		Arizona Cardinals
4	D	Oct 2	1:00 PM ET	@	New England Patriots
5	D	Oct 9	4:25 PM ET	@	Los Angeles Rams
6	D	Oct 16	1:00 PM ET		San Francisco 49ers
7	D	Oct 23	1:00 PM ET	@	Miami Dolphins
8	D	Oct 30	1:00 PM ET		New England Patriots
9	L	Nov 7	8:30 PM ET	@	Seattle Seahawks
10	Bye				
11	D	Nov 20	1:00 PM ET	@	Cincinnati Bengals
12	D	Nov 27	1:00 PM ET		Jacksonville Jaguars
13	D	Dic 4	4:05 PM ET	@	Oakland Raiders
14	D	Dic 11	1:00 PM ET		Pittsburgh Steelers
15	D	Dic 18	1:00 PM ET		Cleveland Browns
16	S	Dic 24	1:00 PM ET		Miami Dolphins
17	D	Ene 1	1:00 PM ET	@	New York Jets

FANTASY

SI SAMMY WATKINS Y LESEAN MCCOY ESTÁN SANOS...

El backfield de los Bills fue uno de los más fiables el año pasado, a pesar de las lesiones de McCoy. Lo que ayudó a que Tyrod Taylor realizase una gran temporada. Sammy Watkins es un WR élite, si el equipo le busca le encontrará. Debe ser el puerto seguro de Tyrod, junto a Charles Clay, aunque éste en menor medida.

TYROD TAYLOR

Quarterback #2. Tuvo un año muy por encima de lo que se esperaba. Su capacidad atlética le permite correr y anotar con facilidad. Su brazo no es portentoso, pero con Watkins atrapando balones es fácil que haga buenos números. Un quarterback suplente, que te puede sacar de un apuro.

LESEAN MCCOY

Running Back #1-2. McCoy es una máquina de correr. El equipo lo sabe y lo usa mucho. Además tiene buenas manos lo que le permite sumar de pase. El año pasado tuvo algunos problemas de lesiones, y Karlos Williams se ganó algunos snaps extra. No obstante, es un seguro.

SAMMY WATKINS

Wide receiver#2. Su primer año fue buenísimo. A pesar de perderse varios partidos por lesión, sumó estadísticas de crack. Más de 1000 yardas y 9 TDs le avalan. Es uno de esos WR jóvenes llamados a hacer época. Tiene la velocidad y las manos para marcar diferencias.

CHARLES CLAY

Tight End#1. Es capaz de hacer muy buenos números. Su mayor problema son las lesiones. Es titular en su equipo, y el ataque cuenta con él. Tiene 27 años y aún tiene que demostrar a los Bills por qué le ficharon. Su segunda temporada en un equipo más asentado puede ayudarle mucho.



MICHAEL ADAMUCCI / AFP

ESTADIO ★★★☆☆

EL VIEJO PERO ENTREGADO RALPH WILSON STADIUM

Ubicación	Orchard Park – New York
Inauguración	17/08/1973
Capacidad	71.857 (Abierto)
Superficie	A-Turf Titan

El Ralph Wilson Stadium es uno de los más antiguos de la NFL. Tanto es así que los Pegula, los dueños de la franquicia, han explorado las opciones de construir uno nuevo, pero la economía de la zona no parece indicar que sea el mejor momento para ello. Está situado en Orchard Park, al lado de un cementerio y sobre lo que fue un poblado indio. Sí, podéis hacer los chistes que queráis respecto a estos dos datos y la historia de la franquicia. Está en una zona donde pega especialmente el viento, por lo que el juego se ve afectado por todas las condiciones climatológicas y no sólo la nieve, como se suele pensar.



BRETT CARLSEN / AFP

ICONOCLASTAS. *¿La relación entre los Bills y México? Pues no mucha, pero que eso no impida este tipo de arte.*

AFICIÓN ★★★★★

Inasequible al desaliento, la BillsMafia llena cada año, cada partido, su estadio para ver como los suyos no son capaces ni de llegar a playoff.

CHEERLEADERS ★★★★★

Las 'Buffalo Jills' decidieron demandar al equipo por no pagarles sus horas en 2014. Desde entonces, no hay cheerleaders en Buffalo.

LA ESENCIA DE LA FRANQUICIA

CUATRO SUPER BOWLS QUE AÚN DUELEN

Durante la celebración de la pasada Super Bowl la televisión norteamericana hizo el ejercicio de imaginar cómo hubiese sido la historia de los Buffalo Bills si hubiesen ganado la primera de las cuatro Super Bowls que disputaron al inicio de los años 90. Oh, cielos, fue como reabrir una herida terrible, dolorosísima. En Buffalo no pueden olvidar que el gran equipo que comandaba Marv Levy, un ataque veloz que se adelantó a su tiempo, fue el único en la historia que jugó cuatro Super Bowls seguidas. Y las perdió todas. Esa rémora pesa sobre la franquicia como una losa. No en vano, ahora mismo, son el equipo de la NFL que más tiempo lleva sin oler los playoffs, a los que no llega desde el año 1999 cuando cayeron en el mítico 'Music City Miracle'; cuando un partido tiene nombre, mal asunto.



SU GRAN LEYENDA
JIM KELLY

Jim Kelly fue el QB de aquellas cuatro Super Bowls. De hecho, ese ataque se llamaba K-Gun, en su honor y porque abusaba de las formaciones en escopeta y sin huddle. Es una de las personas más queridas de todo el entorno de Buffalo.

MIAMI DOLPHINS

OTRA VEZ EMPIEZAN DE CERO... PERO AHORA HAY UN PROYECTO

Hace exactamente doce meses, los Dolphins eran señalados como una de las posibles sorpresas de la temporada. Acababan de fichar a Suh, potencialmente, el mejor DT de la NFL, a Jordan Cameron (TE) y a Kenny Stills (WR). Su draft pareció extraordinario con las elecciones de DeVante Parker (WR), Jordan Phillips (NT) y Jamil Douglas (OG), la progresión de Tannehill era imparable y sin duda llamaría a la puerta de la élite de la posición,... parecía que por fin volverían a ser un bloque competitivo después de tantos años de mediocridad.

Tardaron cuatro semanas en despedir a Joe Philbin, su entrenador principal, y todavía están esperando a que Suh haga acto de presencia, a que Tannehill llame a la puerta que sea, a que Stills, Cameron y DeVante Parker bajen algún balón del cielo... Los 'sorprendentes' Dolphins fueron un equipo ridículo que transitaba sin pena ni gloria y sin que a nadie le importara.

La situación era desesperada desde que Philbin fue elegido entrenador principal hace cuatro años. Era evidente que había que buscar cuanto antes un relevo que, al menos, tuviera algo de sangre. Después de tantos años de malas decisiones, parece que esta vez sí que han elegido al tipo capaz de meter a esta franquicia un petardo por el trasero que la resucite. Adam Gase lleva una década forjándose un gran prestigio de gurú ofensivo y se presenta como el tipo ideal para revivir de una vez por todas al pez (mamífero marino) muerto.

Como suele ser habitual en este tipo de revoluciones, la puerta del vestuario se abrió de par en par, y fueron saliendo tipos sin descanso durante la offseason; Vernon (DE) y Lamar Miller (RB) entre ellos. Y mientras unos salían, intentaban cubrir las bajas con el hándicap de que entre Shu y Tannehill habían dejado el cap tiritando en 2015, así que tuvieron que conformarse con un grupo de ilustres veteranos con poca gasolina en el depósito pero buen precio, como Mario Williams, o estrellas en entredicho como Byron Maxwell. Ni siquiera les salió bien el sueño de C.J. Anderson.

En el draft se llevaron el premio gordo. Laremy Tunsil, el teórico mejor jugador disponible este año, que increíblemente cayó hasta la posición 13 de Miami. El resto fue una carrera a la desesperada, intentando apagar fuegos como fuera.

Todos estamos expectantes con los prometedores Dolphins de Gase, pero este año lo importante no será el número de victorias, que no deberían ser demasiadas, sino que consigan recuperar a un buen grupo de jugadores que casi nunca han sido capaces de jugar como un auténtico equipo.

la llegada de Adam Gase augura noticias buenas para una franquicia necesitada de alegrías, pero será complicado que estas puedan llegar esta misma temporada.



SU MEJOR MOMENTO

El 14 de enero de 1972 es sin duda la jornada fetiche no sólo para los Dolphins de Don Shula, sino para cualquier aficionado al gridiron que se precie. Aquel día, en el Memorial Stadium de Los Angeles, Miami logró lo que a fecha de hoy, ningún otro conjunto en la historia de la NFL ha logrado: la temporada perfecta. O dicho de otro modo, 14-0 en fase regular, 3-0 en la postseason, incluido, claro está, aquel VII Super Bowl en el que pusieron la guinda venciendo a los Redskins. Honor al Undefetead Team.



SU GRAN ESTRELLA

RYAN TANNEHILL

Pagado como una gran estrella, a más de 19 millones de dólares por cada uno de los cuatro años de su extensión de contrato, Tannehill ha de dar el paso de buen chico, buen QB, a líder del equipo. Está por ver si es capaz de hacerlo, pero así se le ha de exigir. En los Dolphins el futuro inmediato pasa por sus manos.



MIKE EHRMANN / AFP

PROPIETARIO ★☆☆☆☆



STEPHEN M. ROSS

Stephen M. Ross compró la franquicia de los Dolphins en 2008 y, desde entonces, ha ido dando tumbos por la liga sin un rumbo definido. Este año inician una nueva era. Otra. A ver si tiene más suerte.

MANAGER GENERAL ★★☆☆☆



MIKE TANNENBAUM

El título de Mike Tannenbaum es el de Vicepresidente de Operaciones Footballísticas mientras que el que ostenta el de general manager es Chris Grier pero, evidentemente, el responsable máximo es el primero. Ya estaba el año pasado en el mismo puesto pero ahora ha cogido aún más peso pues tanto Grier como el nuevo entrenador, Adam Gase, han de responder ante él directamente. Lo que se ha visto en este primer año con mando en plaza completo es que no tiene miedo alguno de dejar marchar a sus agentes libres, caso de Olivier Vernon o Lamar Miller, y que ua el draft para escoger al mejor jugador disponible aunque venga con alguna que otra señal roja, caso de Laremy Tunsil. Está por ver si eso sirve para hacer un buen equipo.



MIKE EHRMANN / AFP

HEAD COACH ★★★☆☆

ADAM GASE

Los Dolphins se hicieron con una de las grandes joyas del mercado de entrenadores de esta temporada. Gase es considerado una de las mejores mentes ofensivas del juego. Así lo señaló Peyton Manning, con quien compartió trabajo en los Devender Broncos, y también lo atestiguan en Chicago, donde ha 'resucitado' lo que queda de carrera de Jay Cutler. Pero una cosa es ser un gran coordinador ofensivo y otra muy diferente el ser un gran entrenador jefe. El reto al que se enfrenta Gase es soberbio; los Dolphins son una franquicia que lleva demasiado tiempo sin funcionar como debe y tiene una plantilla desestructurada en la que conviven gentes muy bien pagadas, que parece indicar que hay que ganar ya, con proyectos más a medio plazo. En el corto plazo su primer gran reto es convertir a Tannehill en un QB indiscutible entre los titulares de la liga.

ASÍ ES EL ATAQUE DE LOS DOLPHINS ★★☆☆☆

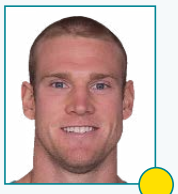

17 RYAN TANNEHILL



8 MATT MOORE

QUARTERBACKS ★★★☆☆

Llegó el momento de la verdad para Ryan Tannehill. El cambio de entrenador le deja sin excusas y más ahora que contará con la ayuda de uno de los gurús de QBs de la liga. La evolución de Tannehill se frenó el año pasado, sin duda influenciado por la mala situación del equipo, y a pesar de eso siguió siendo productivo, manteniéndose los números de temporadas anteriores. Un mejor equilibrio ofensivo, con mayor protagonismo de la carrera y una línea ofensiva más conjuntada serían excelentes noticias para Tannehill que siempre ha vivido con presión extra en Miami. Su escudero será Matt Moore como siempre, fiable veterano que no debería saltar al campo si el desarrollo de Tannehill sigue por el camino adecuado bajo la tutela de Gase.



71 BRANDEN ALBERT (LT)

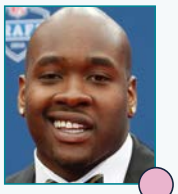

67 LAREMY TUNSIL (LG)

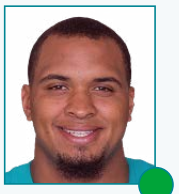

51 MIKE POUNCEY (C)



77 BILLY TURNER (RG)

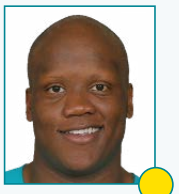

70 JA'WUAN JAMES (RT)

LÍNEA OFENSIVA ★★★☆☆

La línea ofensiva de Miami necesitaba un cambio porque a pesar de tener buenos jugadores no rendía al nivel esperado. Gase ha traído a su lado a Chris Foerster, entrenador de línea de Niners y Redskins en el pasado, buenas credenciales para creer que puede mejorar el rendimiento de esta unidad. Los puntos débiles son los guards, con Billy Turner que fue el peor jugador la temporada pasada y el rookie Laremy Tunsil. La elección de Tunsil fue magnífica pero el cambio de posición va a ser un reto considerable para él. Jugar entre Branden Albert y Mike Pouncey sin duda ayudará a su adaptación ya que son los dos mejores hombres de la línea. En el otro puesto de tackle, JaWuan James se hizo con el puesto de titular ya como rookie y ha ido mejorando cada año. Una pieza sólida en el lado derecho que está siguiendo una evolución positiva. Ahora solo falta que el grupo trabaje como tal y deje de ser un lastre para el ataque.

★ GRAN ESTRELLA.

● JUGADOR QUE MARCA DIFERENCIAS.

● BUEN JUGADOR DE EQUIPO.

● JORNALERO MEJORABLE.

● ROOKIE.



MIKE EHRMANN / AFP

COORDINADOR OFENSIVO



CLYDE CHRISTENSEN

Clyde Christensen es un veterano entrenador que lleva toda una vida entrenando QBs por los diferentes niveles del football. Su último trabajo ha sido con Andrew Luck en los Colts, con el que estuvo los últimos cuatro años. Es extraña esta elección por parte de Gase ya que, precisamente, eso es lo que se considera que es su fuerte.

ESTRELLA OFENSIVA

JARVIS LANDRY

En medio de una temporada para el olvido, la 2015, en Miami acabó reluciendo el juego de este receptor que se convirtió en uno de los mejores de toda la NFL. Su química con Tannehill es muy notable.

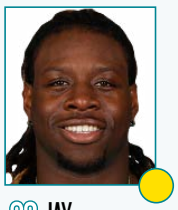

23 JAY AJAYI



34 ARIAN FOSTER

CORREDORES

Tras una offseason marcada por los intentos frustrados para reforzar el backfield, los Dolphins comienzan la temporada esperando ver si Jay Ajayi puede demostrar que tiene talento para ser titular después de las dudas y limitaciones que despertó como rookie por su lesión de rodilla. Le acompañará Arian Foster, fichado in extremis. Está por ver si el veterano corredor aún tiene gasolina en el depósito. Kenyan Drake, rookie de Alabama, será el tercero en discordia.

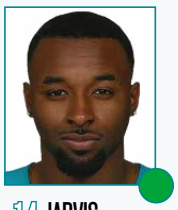

14 JARVIS LANDRY

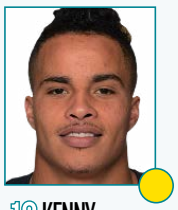

10 KENNY STILLS



11 DEVANTE PARKER

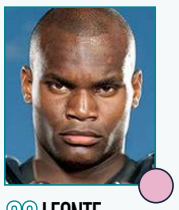

88 LEONTE CARROO

RECEPTORES

La mejor unidad del equipo de Miami. La juventud destaca en este grupo liderado por Jarvis Landry que en los dos años que lleva en la NFL ha dejado su huella. Hábil en campo abierto y muy seguro en situaciones de riesgo, se ha convertido en el objetivo favorito de Ryan Tannehill. A su lado, Kenny Stills buscará mejorar su producción después de un 2015 un tanto decepcionante. Su primera temporada como Dolphin estuvo lejos de lo que prometía en New Orleans. El foco de atención va a estar en DeVante Parker, quien dejó magníficas sensaciones en el último mes y medio de su año rookie y reclamará mayor atención esta temporada. Con los roles muy bien distribuidos y un nuevo entrenador que sabe sacar lo mejor de sus receptores (valgan como ejemplo las temporadas 2013 y 2014 en Denver con Thomas, Decker y Sanders) así que solo cabe esperar un grandísimo rendimiento de Landry, Stills y Parker.

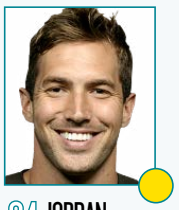

84 JORDAN CAMERON

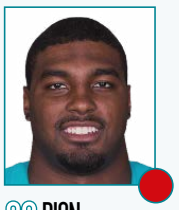

80 DION SIMS

TIGHT ENDS

Las dudas siguen rodeando a los tight ends de Miami. Jordan Cameron tuvo una presencia testimonial en su primera temporada en Miami. Solo puede mejorar esta temporada en una ofensiva que dé más importancia al puesto de TE aunque mucho tendrán que cambiar las cosas para ver de nuevo al jugador que se salió en 2013 con los Browns. Por detrás, Dion Sims es el más destacado de un grupo joven que tendrá oportunidades si Cameron no eleva su nivel de juego.

COORDINADOR DEFENSIVO



VANCE JOSEPH

La especialidad de Vance Joseph siempre ha sido la secundaria. En el rol de coordinador de esa unidad ha estado en los últimos años en los Bengals y en los Texans. Gase le ha encargado que dirija su defensa y para ello usará una 4-3 con especial énfasis en el pass rush exterior y los cornerbacks agresivos, como explicó en su primera rueda de prensa.

ESTRELLA DEFENSIVA

NDAMUKONG SUH

Uno de los talentos más impresionantes de toda la liga que, sin embargo, no siempre luce como tal. En las tardes buenas te cambia un partido él sólo... en las malas también, pero no como querrían en Miami.



MIKE EHRMANN / AFP

ASÍ ES LA DEFENSA DE LOS DOLPHINS



91 CAMERON WAKE (DE)



93 NDAMUKONG SUH (DT)



90 EARL MITCHELL (DT)

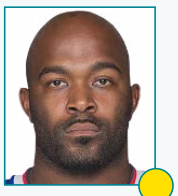

94 MARIO WILLIAMS (DE)



53 JELANI JENKINS (WLB)



47 KIKO ALONSO (MLB)



55 KOA MISI (SLB)



58 CHRIS MCCAIN (SLB)

LÍNEA DEFENSIVA

Lo que era la joya de la corona el año pasado se ha venido un poco abajo esta temporada. La salida de Olivier Vernon y la grave lesión sufrida por Cam Wake han dejado la línea defensiva un tanto maltrecha. Buenos nombres pero muchas dudas con su actitud y capacidad de sacrificio. Ndamukong Suh seguirá siendo el dueño y señor de la defensa (y también del vestuario) con todo lo que eso conlleva. Todavía no hemos visto al mejor Suh con la camiseta de los Dolphins pero quizás este año, con más galones, esté más cerca de mejor nivel. Para suplir a Vernon, ficharon a Mario Williams confiando en que pueda rejuvenecer volviendo a una defensa 4-3 y encuentre en Miami la motivación que le faltó en Buffalo. Para completar la línea de cuatro, Earl Mitchell es el tapado del grupo pero sin duda el que más puede sorprender. Un buen jugador que sabe aprovechar el trabajo de sus compañeros para golpear al ataque rival.

LINEBACKERS

Los linebackers de los Dolphins son una incógnita desde hace varios años. Una unidad que se ha ido rehaciendo con parches y sin encontrar ninguna solución de continuidad. Koa Misi es el único jugador que se mantiene año tras año aunque lo ha hecho pasando por varias posiciones, desde pass rusher situacional a MLB. Jelani Jenkins fue una sorpresa agradable hace un par de años pero su desarrollo se frenó la temporada pasada. Aún así, es el linebacker más prometedor del grupo, talento joven, jugador explosivo y polivalente. Pero si alguien va a determinar si esta unidad se salva o se hunde ese es Kiko Alonso. Los Dolphins invirtieron mucho en él y si bien tiene el potencial de sobra para ser un jugador decisivo, las lesiones le han machacado. Un Alonso sano significaría subir un escalón para la defensa de Miami. Un linebacker ágil, hábil en cobertura sería una pieza letal por detrás de esa línea defensiva.

LOS PRONÓSTICOS DEL SANEDRÍN DE @NFL_AS

	4º DE DIVISIÓN	3º DE DIVISIÓN	2º DE DIVISIÓN	1º DE DIVISIÓN	WILD CARD	RONDA DIVISIONAL	FINAL DE CONFERENCIA	SUPER BOWL	CAMPEÓN
MARIANO TOVAR	X								
PEPE RODRÍGUEZ	X								
MICHEL LÓPEZ DE TORO		X							
DANI HIDALGO		X							
IVIS ABURTO		X							
FERNANDO DÍAZ	X								
FERNANDO KALLÁS		X							
MARIO PEÑA	X								
RAFA CERVERA		X							
ALBERTO ZARAGOZA			X						
GONZALO ESTRADÉ	X								
RUBÉN IBEAS	X								
ANTONIO MAGÓN		X							
MARCO ÁLVAREZ		X							
PABLO FERNANDEZ	X								
PEDRO DOMINGUEZ	X								
TOMÁS MONGE		X							
DANI GARCÍA		X							
JAVIER RUIZ			X		X				
RAÚL C. CANCIO			X						
JOSÉ VILLELABEITIA	X								

LAS TRES CLAVES DEL EQUIPO



POR GONZALO ESTRADÉ

1 El fichaje de Adam Gase tiene que cambiar la mentalidad de los Dolphins y darles una base sobre la que construir el nuevo proyecto. No se trata de intentar ganar ya sino de crear una estabilidad dentro de la franquicia. El reto de Gase es enorme con una plantilla que por talento está lejos de competir con los mejores de la división.

2 El desafío definitivo para Ryan Tannehill. Si el contrato que firmó hace un año le daba la confianza de la franquicia, ahora le toca devolver esa confianza en forma de liderazgo. Nuevo proyecto, nuevo entrenador y cero excusas para un Tannehill que tiene que dar lo mejor de sí mismo desde el primer momento si no quiere quedarse en la cuneta.

3 Talento y juventud. Los Dolphins deben encontrar jugadores que sostengan los pilares del equipo y en la plantilla actual no va a ser fácil encontrarlos. Esta temporada se puede considerar un casting de futuro en Miami. Oportunidad única para los DeVante Parker, Kiko Alonso, Xavien Howard o Jay Ajayi para hacerse con un hueco en la NFL.

+ LO MEJOR

1. Juntar a Tannehill a Gase solo puede traer buenas noticias para una ofensiva limitada.
2. El magnífico grupo de receptores. Falta experiencia pero sobra talento y habilidad.
3. Reshad Jones. Un safety único, dominante cerca de la línea y seguro en cobertura.

− LO PEOR

1. La falta de talento en defensa. Más allá de dos o tres estrellas, no hay profundidad.
2. El backfield genera muchas dudas. Jugadores poco probados con roles protagonistas.
3. La secundaria es un agujero. Sin cornerbacks de nivel, la temporada se hará muy larga.

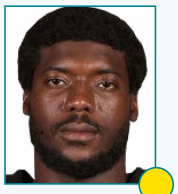

41 BYRON MAXWELL

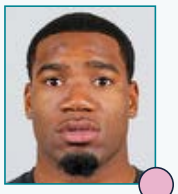

25 XAVIEN HOWARD



36 TONY LIPPETT

CORNERBACKS

★☆☆☆☆

La secundaria de los Dolphins en 2016 está en manos de un veterano rebotado de dos equipos y un rookie que necesita mucho trabajo para adaptarse a la NFL. Y detrás de ellos una ristra de jornaleros y promesas que no asegura absolutamente nada. Este grupo de cornerbacks es uno de los peores de la liga. Byron Maxwell no es el número uno que necesitan tras la marcha de Brent Grimes. Probablemente se vea beneficiado por un esquema defensivo más orientado hacia la cobertura zonal que individual. Lo mismo se puede decir de Xavien Howard. Un jugador con un físico espectacular pero débil en el uno por uno y técnicamente muy verde. Los Dolphins pueden acabar contentos esta temporada si consiguen desarrollar al menos un jugador de cara al futuro.



20 RESHAD JONES (SS)

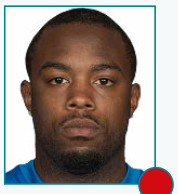

24 ISA ABDUL-QUDDUS (FS)

SAFETIES

★★★☆☆

Si hay algo pero que el grupo de CBs de los Dolphins, es lo mal acompañado que está Reshad Jones en el puesto de safety. Jones es uno de los mejores safeties de la liga y no se le valora nada precisamente por jugar en una unidad y una defensa tan mala. Es de esos jugadores por los que merece la pena ver un partido de Miami. A su lado no está claro quién jugará pero parece que Isa Abdul-Quddus, llegado de los Lions, parte como favorito.

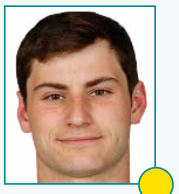

3 ANDREW FRANKS (K)



4 MATT DARR (P)

EQUIPOS ESPECIALES

★★★☆☆

Andrew Franks se hizo con el puesto de titular en el pasado training camp, superando a Caleb Sturgis, pero durante la temporada apenas se le pudo ver, ya que solo pateó 16 field goals convirtiendo 13. Matt Darr también se ganó el puesto en el camp de 2015 quitándoselo al mítico Brandon Fields que llevaba ocho temporadas en los Miami Dolphins. Como retornador, Jarvis Landry luce igual de peligroso que como receptor gracias a su elusividad en campo abierto.

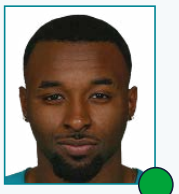

14 JARVIS LANDRY (R)

- ★ GRAN ESTRELLA.
- ● JUGADOR QUE MARCA DIFERENCIAS.
- ● BUEN JUGADOR DE EQUIPO.
- ● JORNALERO MEJORABLE.
- ● ROOKIE.

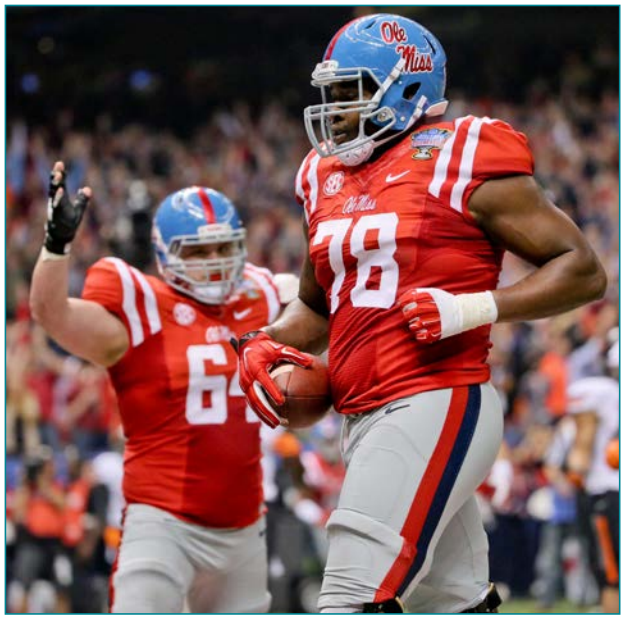

DERICK E. HINGLE / USA TODAY SPORTS

UN REGALO. *el mejor jugador del draft les llegó con el 13.*

SUS ELECCIONES EN EL DRAFT...

PICK	JUGADOR	POS	COLLEGE
1ª pick 13 (13)	Laremy Tunsil	OT	Mississippi
2ª pick 7 (38)	Xavier Howard	CB	Baylor
3ª pick 10 (73)	Kenyan Drake	RB	Alabama
3ª pick 23 (86)	Leonte Carroo	WR	Rutgers
6ª pick 11 (186)	Jakeem Grant	WR	Texas Tech
6ª pick 29 (204)	Jordan Lucas	SS	Penn St.
7ª pick 2 (223)	Brandon Doughty	QB	Western Kentucky
7ª pick 10 (231)	Thomas Duarte	TE	UCLA

EMPEZÓ MUY BIEN, PERO AL FINAL NO FUE TANTO

Laremy Tunsil. Casi nada. El que para muchos era el mejor jugador del draft les cayó en el puesto 13. Es un pick que ayudará mucho al equipo, sobre todo al ser una franquicia que se enfrenta a un año clave para su QB, Ryan Tannehill. En general un draft muy volcado al ataque, con dos WR, un RB y un TE. Además la llegada de Xavier Howard para suplir la baja de Grimes.

...Y MOVIMIENTOS CLAVE EN LA AGENCIA LIBRE

ALTAS IMPORTANTES

JUGADOR	POS	PROCEDENCIA	EDAD	CONTR.
Isa abdul-Quddus	FS	Lions	27	3 años, 12.750 mill.$
Mario Williams	DE	Bills	31	2 años, 17 mill.$

BAJAS IMPORTANTES

JUGADOR	POS	DESTINO	EDAD	CONTR.
Olivier Vernon	DE	Giants	25	5 años, 85 mill.$
Lamar Miller	RB	Texans	25	4 años, 26 mill.$
Derrick Shelby	DE	Falcons	27	4 años, 18 mill.$
Brent Grimes	QB	Bucanners	32	2 años, 13,5 mill.$

LA ENÉSIMA LIMPIEZA DE CORRALES

El equipo ha entendido que el anterior proyecto no funcionaba y ha decidido deshacerse de varios jugadores importantes y pensar en un futuro distinto. La baja de Oliver se ha intentado cubrir con un veterano como Mario Williams. La baja de Lamar Miller es la que más quebraderos de cabeza ha traído a la franquicia. Se confía en que Ajayi demuestre las buenas maneras que mostró el año pasado.

ASÍ FUE SU TEMPORADA 2015...

1	D	Sep 13	V	1-0	@	Washington Redskins	17 10
2	D	Sep 20	D	1-1	@	Jacksonville Jaguars	20 23
3	D	Sep 27	D	1-2		Buffalo Bills	14 41
4	D	Oct 4	D	1-3		New York Jets	14 27
5				Bye Week			
6	D	Oct 18	V	2-3	@	Tennessee Titans	38 10
7	D	Oct 25	V	3-3		Houston Texans	44 26
8	J	Oct 29	D	3-4	@	New England Patriots	7 36
9	D	Nov 8	D	3-5	@	Buffalo Bills	17 33
10	D	Nov 15	V	4-5	@	Philadelphia Eagles	20 19
11	D	Nov 22	D	4-6		Dallas Cowboys	14 24
12	D	Nov 29	D	4-7	@	New York Jets	20 38
13	D	Dic 6	V	5-7		Baltimore Ravens	15 13
14	L	Dic 14	D	5-8		New York Giants	24 31
15	D	Dic 20	D	5-9	@	San Diego Chargers	14 30
16	D	Dic 27	D	5-10		Indianapolis Colts	12 18
17	D	Ene 3	V	6-10		New England Patriots	20 10



CHRIS TROTMAN / AFP

EL COCO. *Luchar contra los Patriots es una losa.*

UN NUEVO INICIO PARA ELLOS. Y VAN...

Un calendario de los que no le desearías ni a tu peor enemigo. Seahawks, Bengals, Steelers o Cardinals serán algunos de los compañeros de viaje de los Dolphins. Sus compañeros de división son muy complicados y el enfrentamiento con la AFC Norte no les ayuda en nada. Un año para crecer como equipo e intentar la heroica.

...Y ESTE ES SU CALENDARIO PARA 2016

1	D	Sep 11	4:05 PM ET	@	Seattle Seahawks
2	D	Sep 18	1:00 PM ET	@	New England Patriots
3	D	Sep 25	1:00 PM ET		Cleveland Browns
4	J	Sep 29	8:25 PM ET	@	Cincinnati Bengals
5	D	Oct 9	1:00 PM ET		Tennessee Titans
6	D	Oct 16	1:00 PM ET		Pittsburgh Steelers
7	D	Oct 23	1:00 PM ET		Buffalo Bills
8	Bye				
9	D	Nov 6	1:00 PM ET		New York Jets
10	D	Nov 13	4:05 PM ET	@	San Diego Chargers
11	D	Nov 20	4:05 PM ET	@	Los Angeles Rams
12	D	Nov 27	1:00 PM ET		San Francisco 49ers
13	D	Dic 4	1:00 PM ET	@	Baltimore Ravens
14	D	Dic 11	1:00 PM ET		Arizona Cardinals
15	S	Dic 17	8:25 PM ET	@	New York Jets
16	S	Dic 24	1:00 PM ET	@	Buffalo Bills
17	D	Ene 1	1:00 PM ET		New England Patriots

FANTASY

PROTECCIÓN Y NUEVOS 'TARGETS' PARA TANNEHILL

Los Dolphins se hicieron con todo un gurú de QBs como es Adam Gase. Por ello, se espera la confirmación de Tannehill como quarterback de los buenos. La llegada de Tunsil le dará un extra a la OL, que deberá ser explotada por el equipo para establecer el juego de pase con Landry y DeVante Parker como estiletes.

RYAN TANNEHILL

Quarterback #1. El equipo tuvo muchos problemas el año pasado que derivaron en el cambio de entrenador. Esto lastró a Tannehill que tenía el cielo como límite. Este año lo tiene todo a favor, por lo que apostar por él como tu QB titular no es ninguna locura. Tiene las armas para triunfar.

JAY AJAYI

Running Back #2. Los Dolphins tienen una línea ofensiva poderosa, más con la llegada de Tunsil. Además cuentan con un cuerpo de receptores que pueden abrir mucho el campo. Todo esto podría ayudar a Ajayi, pero tiene que demostrar su valía y que sus rodillas aguantarán.

JARVIS LANDRY

Wide receiver#2. El año pasado fue el año de su explosión. Uno de esos receptores que ayudan al QB y son capaces de sacar yardas de donde no las hay. Las defensas pondrán especial atención en él, pero si está al mismo nivel será uno de los receptores que marcará diferencias.

DEVANTE PARKER

Wide receiver#3. Es cierto que su año de rookie no brilló. Pero un jugador que sale en primera ronda del draft merece una segunda oportunidad. Los Dolphins van a pasar mucho, ergo debería ser un buen año para él. La lucha con Stills por la titularidad les vendrá bien a ambos.



MIKE EHRMANN / AFP

ESTADIO ★★★☆☆

EL NEW MIAMI STADIUM BUSCA PATROCINADOR

Ubicación	Miami Gardens
Inauguración	16/07/1987
Capacidad	75.540 (Abierto)
Superficie	Césped natural

El estadio de los Dolphins ha perdido a su patrocinador de los últimos años y, ahora mismo, está negociando con el que le vaya a dar nombre de aquí en adelante así que, de manera temporal, se le conoce con el nombre con el que se fundó: New Miami Stadium. Cinco Super Bowls se han celebrado en este recinto, y está en la rotación habitual de la liga para su gran partido por lo que se especula que en 2019 o 2020 podría volver a acoger la gran final de la NFL. Además, es parte esencial del mundo universitario en la ciudad, pues aquín también juegan los Hurricanes de Miami y se juega la anual Orange Bowl.

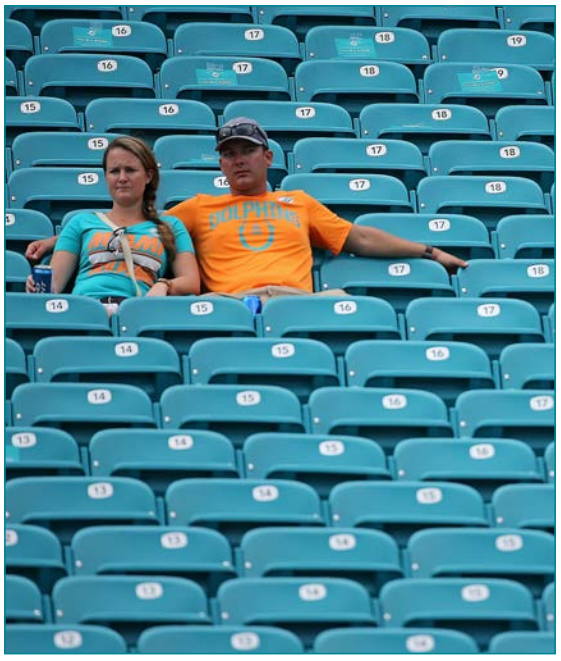

MIKE EHRMANN / AFP

GUADIANAS. *Las aficiones deportivas de Miami van al campo si se gana. Si no, van a la playa o a los clubs.*

AFICIÓN ★★☆☆☆

Como a todos los equipos de Florida, y más concretamente del sur, a los Dolphins se les sigue en las victorias... y un poco menos en las derrotas.

CHEERLEADERS ★★★★★

Las cheerleaders de los Miami Dolphins son consideradas de las mejores de la liga, como no puede ser menos en un lugar de sol y playa, claro.

LA ESENCIA DE LA FRANQUICIA

LA TEMPORADA PERFECTA DE 1972

Cada año, cuando el último de los equipos invictos de la NFL suma su primer dígito en la columna de las derrotas, los míticos jugadores de los Miami Dolphins de 1972 abren una botella de champán y brindan por haber sido el único equipo en la historia que comenzó y acabó un año sin tener que lamentar el perder un partido. Aquel equipo sumó otras dos presencias en la Super Bowl, el año anterior y posterior, ganando también aquella de 1973, por lo que es uno de los más celebrados y, en Miami, la piedra angular sobre la que hablar de los viejos buenos años. En los 80 y en los 90 vivieron la grandeza de ese mito que se llama Dan Marino, lo que les condujo a otras dos Super Bowls, en este caso perdidas. Llevan, desde entonces, persiguiendo su propio pasado sin lograrlo.



SU GRAN LEYENDA
DAN MARINO

A Dan Marino siempre se le achacará el no haber conseguido un anillo, pero eso es no ver la foto completa: su equipo nunca fue del nivel de los míticos Cowboys o 49ers y, sin embargo, peleó con ellos casi dos décadas de puro arte como QB.

NEW ENGLAND PATRIOTS

SIN BRADY PARA EMPEZAR, Y CON MÁS DUDAS QUE NUNCA

El desastroso cierre de temporada regular de 2015, y la falta de refuerzos de garantías, sobrevuelan sobre un equipo que hasta ahora siempre ha sabido resucitar.

No sé si conocéis el viejo cuento de la araña a la que unos científicos van arrancando patas para estudiar su reacción. Por fin, le arrancan la última y le dicen “arañita, anda”, y la araña ahí quieta, sin moverse, mirando a su interlocutor fijamente. “Araña, que andes”. Y nada. En su informe, el científico escribió: “cuando la araña se queda sin patas se vuelve sorda”. Este año, nos hacemos la misma pregunta “¿Cuántas patas les quedan a los Patriots antes de quedarse sordos?”

Un mes de septiembre sin Brady, que por fin tendrá que pagar su deuda con la sociedad por no aclarar su papel en el caso ‘deflategate’, se convierte en el más difícil todavía. Y más para un equipo que parece tener agujeros en todas partes. Una línea ofensiva porosa, un backfield vacío, un grupo de receptores siempre en la enfermería, un front seven que pierde a Chandler Jones, su jugador más agresivo, y una secundaria que no se ha recuperado tras la marcha de Revis...

Un equipo que fracasó porque quedó fuera de concurso en la final de conferencia, sepultado por sus infinitas carencias, pero una araña capaz de picar, y correr como loca incluso con una sola pierna.

Pese a todo, un año más, Belichick, a lo suyo, ha preferido apostar por la cantidad sin importar la calidad. En la agencia libre ficharon jugadores a paladas, casi siempre de dudoso talento, pero con un denominador común: capaces de hacer muchas cosas distintas. En el draft no cambió la tónica. Sin primera ronda, arrancada de cuajo por Goodell sin explicación lógica, se lanzaron sin complejos a elegir a tipos en rondas muy superiores a las proyectadas, a un quarterback como Bissett, que esta vez no podrá ser usado como receptor... Si repasamos su offseason, solo Martellus Bennett puede parecer un fichaje ‘emocionante’, pensando en que McDaniels pueda resucitar el juego con doble tight end que tan buen resultado dio en el pasado.

Los Patriots han estado muchos años caminando sobre el alambre, en un milagro anual en que los panes se convertían en bocatas de Jabugo y los peces en cola de langosta. Con jugadores no drafteados que entraban de inmediato a formar parte de la columna vertebral, y veteranos desechados que revivían en una segunda juventud. Sin embargo, esta vez quizá les hayan quitado demasiadas patas. Sin primera ronda, abriendo la temporada con Garoppolo y tras dejar muy malas sensaciones en el tramo final de la pasada temporada.

¿Habrán perdido los Patriots su última pata? ¿Se habrán quedado definitivamente sordos?



SU MEJOR MOMENTO

El nombre de Mo Lewis y la fecha de 23 de septiembre de 2001, son las palabras que deberían estar cinceladas en mármol en las oficinas de los Patriots en Foxboro. Y es que aquel día, el trastazo propinado por el linebacker de los Jets a Drew Bledsoe cambió para siempre la historia de la franquicia bostoniana y de este deporte: Tom Brady, el intrascendente pick #199 de la anterior temporada, el soso muchacho de San Mateo se ponía a los mandos. Cuatro anillos y un sinfín de records después, aquí sigue.





MADDIE MEYER / AFP

SU GRAN ESTRELLA

TOM BRADY

Cuatro anillos, seis presencias en la Super Bowl, perpetuo en las listas de candidatos al MVP al final de cada temporada, en playoffs año sí año también y serio candidato a mejor jugador de la historia de este invento. Pero hay una cosa muy cierta: nadie aún ha vencido al señor tiempo, y Brady se acerca a los cuarenta años.

PROPIETARIO ★★★★★



ROBERT KRAFT

Robert Kraft es uno de los propietarios más respetados de la liga, uno de esos que de verdad tiene ascendencia sobre sus compañeros y que cuando abre la boca todo el mundo en la NFL escucha.

MANAGER GENERAL ★★★★★



BILL BELICHICK

Bill Belichick, el entrenador, apenas si tiene algún hueco por el que poder criticarle. Más dudosa es su labor como general manager, porque tiene una tendencia a draftear jugadores de universidades concretas, que conoce bien, que no dice mucho de la capacidad de sus ojeadores para convencerle; además, es de la escuela de preferir muchas elecciones antes que buenas elecciones, lo que no siempre le ha salido bien. Es cierto que ninguna estrategia te asegura el triunfo, y que durante muchos, muchos años ha mantenido a los Patriots en la élite a pesar de algún que otro draft mediocre, así que no cabe más que calificarle como sobresaliente, pero quizás no con la matrícula de honor que sí merece en los demás aspectos de su trabajo.



JIM ROGASH / AFP

HEAD COACH ★★★★★

BILL BELICHICK

Bill Belichick no admite matices. Cuando estás en la cima de tu profesión por más de una década, acercándote a la segunda a velocidad de vértigo, y esa profesión es una de las más exclusivas del mundo del deporte, es que eres una leyenda. Una absoluta leyenda viva. Hoy suena al paleolítico, pero los New England Patriots nunca fueron, en toda su andadura en la NFL, una franquicia de las importantes, de las que dominaban su liga año sí, año no. En los últimos dieciséis años eso ha virado por completo, no sólo ganando cuatro Super Bowls sino siendo el coco de la AFC en cada temporada. Y no podría entenderse esta situación son la presencia de Belichick, un entrenador de mente defensiva, con severos valores militares de disciplina y lealtad, que ha sabido superar todo eso y convertirse en un genio, con todas las letras, en cualquier orden del juego.

ASÍ ES EL ATAQUE DE LOS PATRIOTS ★★★★½



12 TOM BRADY



10 JIMMY GAROPPOLO

QUARTERBACKS ★★★★★

A estas alturas de la película es imposible que os diga nada nuevo de Tom Brady. De hecho, si has llegado a leer esto es porque una pequeña noción de la NFL tienes y, siendo así, por pequeña que sea, sabrás que este señor tiene título de semidiós. Y lo de semi no lo tengo tan claro. Pero tan cierto como eso es que tiene 39 años y que el padre tiempo, que dicen los norteamericanos, aún está imbatido. ¿Será Jimmy Garoppolo su sucesor? Está por ver, pero tendrá una ocasión monumental para mostrarlo en el próximo mes de abril; será entonces cuando Brady cumpla sus cuatro partidos de sanción por el 'Deflategate' y cuando Garoppolo ocupe la titularidad del puesto de quarterback en los New England Patriots. Veremos si le pesa o no.



77 NATE SOLDER (LT)



69 SHAQUILLE MASON (LG)



66 BRYAN STORK (C)



65 JONAHTAN COOPER (RG)

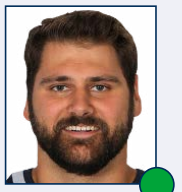

76 SEBASTIAN VOLLMER (RT)

LÍNEA OFENSIVA ★★½☆☆

La línea ofensiva de los Patriots la pasada temporada fue mala tirando a muy mala. Pero a ello contribuyó el hecho de tener lesiones a lo largo y ancho de la unidad casi de continuo. El principal problema fue el de Nate Solder, que cayó a principios de año en una lesión de las que dejarle fuera para toda la temporada. El left tackle es, probablemente, el mejor jugador de la unidad y su ausencia se dejó notar no sólo por sí misma sino porque demostró que la profundidad de la plantilla no era mucha en este grupo. Sebastian Vollmer, por ejemplo, también tuvo problemas físicos y llegó tocado a los playoffs. No es de extrañar, por lo tanto, que la derrota ante los Denver Broncos viniese protagonizada por un pass rush estelar e imparable. La vuelta de ambos hombres a las esquinas es crucial y gente como Bryan Stork y Tre' Jackson tienen capacidad para ser mejores de lo que mostraron. Jonathan Cooper tiene la opción de redimirse en New England.

- ★ GRAN ESTRELLA.
- ● JUGADOR QUE MARCA DIFERENCIAS.
- ● BUEN JUGADOR DE EQUIPO.
- ● JORNALERO MEJORABLE.
- ● ROOKIE.



DOUG PENSINGER / AFP

COORDINADOR OFENSIVO



JOSH MCDANIELS

Josh McDaniels aparece siempre en la lista de candidatos a ser entrenador jefe cuando llega la hora del relevo en los banquillos. Pero ya van varias temporadas que prefiere quedarse a la sombra de Belichick. Su jefe le anima a innovar, le permite diseñar jugadas inteligentes y creativas, y se ha convertido en esencial para entender este ataque.

ESTRELLA OFENSIVA

ROB GRONKOWSKI

Gronkowski es una de las grandes estrellas de la liga. No sólo ha revolucionado la posición de tight end, y es esencial para entender el ataque de los Patriots, sino que su personalidad le hace un favoritos de los fans.



29 LEGARRETTE BLOUNT



33 DION LEWIS

CORREDORES

Un año más, los Patriots entran en la temporada con sus opciones en el puesto de running back limitadas. No viven de que ninguno de ellos sea estrella, pues su sistema en el uso de varios jugadores, y con diferentes características, para explotar la mente ofensiva de Josh McDaniels, pero eso no quita para que, por nombres, dejen mucho que desear. LeGarrette Blount es un tipo que no ha rendido fuera del ecosistema de los Pats, por lo que resulta sospechoso.



11 JULIAN EDELMAN

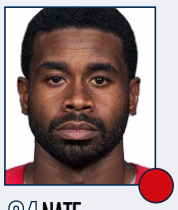

84 NATE WASHIGTON



80 DANNY AMENDOLA



15 CHRIS HOGAN

RECEPTORES

Da la sensación de que el cuerpo de receptores de los Patriots se hace más pequeño a cada año que pasa. Obviamente, es algo buscado, para favorecer un sistema que premia a ese enjambre de tipos que van saliendo de la línea de scrimeage en todas direcciones y que Tom Brady escoge en medio de una maraña de aparente caos. La palabra clave es aparente. Julian Edelman y Danny Amendola repiten en ese rol en el que tanto han lucido. Sobre todo el primero, elevado casi a leyenda del equipo por su increíble rendimiento como sustituto de Wes Welker. Amendola tardó más en adaptarse pero también ha acabado por encajar como un guante. Les acompañan dos recién llegados, que no pasan del metro ochenta y cinco centímetros. Uno es Nate Washington, rebotado de mil aventuras, últimamente en Tennessee y Houston, y el otro Chris Hogan, que alcanzó fama por su mote 'Seven Eleven' por estar siempre abierto. Y, bueno, no, es exagerado.



87 ROB GRONKOWSKI

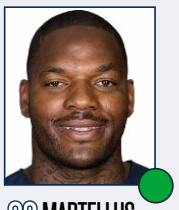

83 MARTELLUS BENNETT

TIGHT ENDS

Los Patriots pueden permitirse tener un cuerpo de receptores tan peculiar, tan personal, porque tienen en el puesto de tight end al arma ofensiva definitiva de la NFL: Rob Gronkowski. Sin Gronko está sobre el campo, este equipo es otro. Su potencia, calidad, habilidad y presencia hacen de él un jugador único e insustituible, también indefendible. Pues para que la posición sea aún más crucial en el esquema de New England han fichado al buen Martellus Bennett.

COORDINADOR DEFENSIVO



MATT PATRICIA

Poco a poco la figura de Patricia va emergiendo de las faldas de Belichick. En las últimas temporadas ha sido protagonista de los cambios de guión de una defensa que ha pasado de ser poderosa en la secundaria a descansar en el front seven pero, además, con la peculiaridad de no perseguir el pass rush como el resto de la liga. Hasta en esto son distintos.

ESTRELLA DEFENSIVA

JAMIE COLLINS

La figura de Collis se engrandece en el sólido grupo defensivo de los Patriots, sobre todo tras la marcha de Chandler Jones. Este linebacker es un chico para todo que tiene enamorados a sus entrenadores.



JIM ROGASH / AFP

ASÍ ES LA DEFENSA DE LOS PATRIOTS

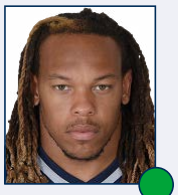

93 JABAAL SHEARD (DE)

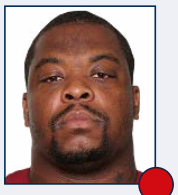

96 TERRANCE KNIGHTON (DT)



92 MALCOM BROWN (DT)



50 ROB NINKOVICH (DE)



91 JAMIE COLLINS (SLB)



58 SHEA MCCLELLIN (WLB)



54 DONTA HIGHTOWER (MLB)



55 JONATHAN FREENY (WLB)

LÍNEA DEFENSIVA

La línea defensiva de los Patriots ha perdido nivel este año. Chandler Jones, su mejor jugador, fue traspasado a los Cardinals. Los motivos del traspaso son entendibles como estrategia de la franquicia a medio plazo, pero es obvio que empobrece al equipo en el corto plazo. Su puesto ha de ser cubierto por Sheard, quizás más adecuado para labores interiores y mucho menos explosivo en lo que se refiere al pass rush puro, tan esencial en la actual NFL. Además, el equipo dio por concluido su ejercicio de fe con Dominique Easley y le sustituyeron por un Terrance Knighton que ha dejado atrás sus mejores años. La clave de la línea, no obstante, será el desarrollo de Malcom Brown como el buen defensive tackle que pinta que puede llegar a ser, y por la siempre sobria y confiable aportación de Rob Ninkovich. Dos veteranos como Alan Branch y Chris Long tendrán su oportunidad de aportar a la unidad, cuya rotación se espera alta.

LINEBACKERS

El cuerpo de linebackers también ha tenido bajas de consideración. La más importante de ellas la de Jerod Mayo. No es que el jugador fuera imprescindible en el equipo, porque sus lesiones eran continuas, pero da un poco de pena en el sentido de lo que puedo haber sido y no ha sido. Jamie Collins es el mejor jugador de esta línea y no sólo por su desempeño en el rol clásico de linebacker sino porque su versatilidad es oro para los esquemas de Matt Patricia. Puedes verlo casi en cada parte del campo y cumpliendo las más diversas labores, tanto en jugadas de pase como de carrera. No hay muchos como él en la liga. Donta Hightower es lo contrario, por especializado en parar la carrera, pero lo cierto es que en lo suyo rinde y cumple. Se ha fichado, procedente de Chicago, a Shea McClellin, un jugador que fue una primera ronda del draft y que en modo alguno llegó a cumplir las expectativas que estaban depositadas sobre él. Freeny sería el primer reserva.

LOS PRONÓSTICOS DEL SANEDRÍN DE @NFL_AS

	4º DE DIVISIÓN	3º DE DIVISIÓN	2º DE DIVISIÓN	1º DE DIVISIÓN	WILD CARD	RONDA DIVISIONAL	FINAL DE CONFERENCIA	SUPER BOWL	CAMPEÓN
MARIANO TOVAR	X	X	X	**X**	**X**	X	X	X	X
PEPE RODRÍGUEZ	X	X	X	**X**	X	X	X	**X**	X
MICHEL LÓPEZ DE TORO	X	X	**X**	X	**X**	X	X	X	X
DANI HIDALGO	X	X	**X**	X	X	X	X	X	X
IVIS ABURTO	X	X	X	**X**	X	X	**X**	X	X
FERNANDO DÍAZ	X	X	X	**X**	X	X	**X**	X	X
FERNANDO KALLÁS	X	X	X	**X**	X	X	**X**	X	X
MARIO PEÑA	X	X	X	**X**	X	X	**X**	X	X
RAFA CERVERA	X	X	**X**	X	X	**X**	X	X	X
ALBERTO ZARAGOZA	X	X	X	**X**	X	X	X	X	**X**
GONZALO ESTRADÉ	X	X	**X**	X	X	**X**	X	X	X
RUBÉN IBEAS	X	X	**X**	X	X	**X**	X	X	X
ANTONIO MAGÓN	X	X	X	**X**	X	X	X	**X**	X
MARCO ÁLVAREZ	X	X	X	**X**	X	X	X	X	**X**
PABLO FERNANDEZ	X	X	X	**X**	X	X	X	**X**	X
PEDRO DOMINGUEZ	X	X	X	**X**	X	X	**X**	X	X
TOMÁS MONGE	X	X	X	**X**	X	X	X	**X**	X
DANI GARCÍA	X	X	X	**X**	X	X	X	X	**X**
JAVIER RUIZ	X	X	X	**X**	X	X	X	**X**	X
RAÚL C. CANCIO	X	X	X	**X**	X	X	**X**	X	X
JOSÉ VILLELABEITIA	X	X	X	**X**	X	X	**X**	X	X

LAS TRES CLAVES DEL EQUIPO POR PEPE RODRÍGUEZ



1 Los cuatro primeros partidos han de fijar el tono del resto de la campaña. Si las cosas no salen en esas jornadas sin Tom Brady, los Patriots van a encontrar una gran excusa y se van a sentir aún seguros de sí mismos, pero les obligaría a jugar sin red el resto de la temporada, y eso es muy peligroso en una liga kamikaze como la NFL. Son claves esos cuatro partidos.

2 El nivel de la línea ofensiva. Uno de los mayores problemas en el bajón del equipo el año pasado llegado el mes de diciembre, y su posterior derrota en Denver en playoffs, tuvo mucho que ver con los problemas de lesiones que lastraron a esta unidad. Incluso cuando los nombres volvieron, sus sensaciones no fueron las mejores. Han de recuperar el nivel de antaño.

3 La defensa tiene potencial para ser grande, pero no está exenta de dudas debido a los nombres que han perdido. Suplir a Chandler Jones no será fácil, y Terrance Knighton está lejos del jugador que fue. Los cornerbacks también hacen levantar la ceja y el cuerpo de linebackers parece, por primera vez en temporada, con poca profundidad. Será interesante evaluarles.

+ LO MEJOR

1. Bill Belichick y Tom Brady unidos. Una vez más. No apostéis contra ellos.
2. Rob Gronkowski es el arma ofensiva más letal de toda la NFL.
3. La pareja de safeties es una de las mejores de la competición.

− LO PEOR

1. El grupo de corredores no sería titular en ningún otro equipo.
2. Garoppolo ha de jugar cuatro partidos, y no sabemos que se puede esperar de él.
3. La línea defensiva ha perdido nivel con el traspaso de Chandler Jones.



26 LOGAN RYAN



21 MALCOLM BUTLER



24 CYRUS JONES

CORNERBACKS

★☆☆☆☆

Malcolm Butler recibió el mayor apoyo posible de sus entrenadores, empezando por Bill Belichick, la pasada temporada cuando decidieron no forzar para quedarse con Darrelle Revis y no fichar ninguna estrella en el mercado. Se fiaban del héroe de la Super Bowl XLIX para cubrir el puesto de cornerback estelar de la plantilla. Butler no respondió como tal, pero es justo señalar que tampoco fue ningún desastre. Podría ser el caso, tan habitual, de gran segundo corner pero no capacitado para ser el principal hombre de la secundaria. Por eso se ha draftteado este año a Cyrus Jones en segunda ronda. Es un jugador en el que se tiene mucha fe en los despachos de los Pats. De momento, el segundo titular será Logan Ryan, en su cuarto año en el equipo.



32 DEVIN MCCOURTY (FS)



23 PATRICK CHUNG (SS)

SAFETIES

★★★★★

La unidad estelar del equipo en defensa son esta pareja de safeties que se ha elevado por encima de las expectativas hasta convertirse en pieza fundamental de la plantilla. McCourty empezó siendo corner pero se ha adaptado con maestría a cubrir una gran cantidad de campo, de lado a lado. Chung, al que le costó más subirse a la élite de la liga, también se ha convertido en imprescindible. Con asiduidad se les ve apagando fuegos creados por el resto de sus compañeros.



3 STEPHEN GOSTKOWSKI (K)



6 RYAN ALLEN (P)

EQUIPOS ESPECIALES

★★★★☆

Fiables, seguros... y estelares en los momentos de la verdad. Los equipos especiales de los New England Patriots son un vivo reflejo de lo que la franquicia ha sido en los últimos ya más de quince años. Stephen Gostkowski es de una tremenda seguridad en los field goals y en los extra points. Ryan Allen no llega al nivel de su compañero, pero no suele cometer errores que, a veces, es todo lo que se exige a un punter. De los retornos se encarga Danny Amendola, también sobrio en lo suyo.



80 DANNY AMENDOLA (R)

★ GRAN ESTRELLA.

● JUGADOR QUE MARCA DIFERENCIAS.

● BUEN JUGADOR DE EQUIPO.

● JORNALERO MEJORABLE.

● ROOKIE.



MATTHEW EMMONS / USA TODAY SPORTS

SECUNDARIA. *Cyrus Jones llega a cubrir un gran agujero.*

SUS ELECCIONES EN EL DRAFT...

PICK	JUGADOR	POS	COLLEGE
2ª pick 29 (60)	Cyrus Jones	CB	Alabama
3ª pick 15 (78)	Joe Thuney	OG	N.C State
3ª pick 29 (91)	Jacoby Brissett	QB	N.C State
3ª pick 34 (96)	Vincent Valentine	DT	Nebraska
4ª pick 14 (112)	Malcolm Mitchell	WR	Georgia
6ª pick 33 (208)	Kamu Grugier-Hill	OLB	Eastern Illinois
6ª pick 39 (214)	Elandon Roberts	ILB	Houston
6ª pick 46 (221)	Ted Karras	OG	Illinois
7ª pick 4 (225)	Devin Lucien	WR	Arizona State

MUCHOS PICKS, PERO QUIZÁ CON POCO SENTIDO

Los Patriots se enfrentan a un año complicado. Siempre que Brady y Belichick estén en el equipo serán contendientes, pero la sensación es que están muy cortos de plantilla. El draft está lleno de jugadores de muchas posiciones, 9 picks dan para ello, pero sin un fit lógico. La elección de un QB 3ª ronda sorprendió a todos. Belichick sabrá porqué.

...Y MOVIMIENTOS CLAVE EN LA AGENCIA LIBRE

ALTAS IMPORTANTES

JUGADOR	POS	PROCEDENCIA	EDAD	CONTR.
Martellus Bennett	TE	Bears	29	1 año, 5 mill.$
Chris Hogan	WR	Bills	27	3 años, 12mill.$
Shea McClellin	ILB	Bears	26	3 años, 3 mill.$

BAJAS IMPORTANTES

JUGADOR	POS	DESTINO	EDAD	CONTR.
Chandler Jones	OLB	Cardinals	26	1 año, 7.8 mill.$
Akiem Hicks	DE	Bears	26	2 años, 10 mill.$
Brandon LaFell	WR	Bengals	29	1 año, 2.5 mill.$

EL DOBLE TIGHT END VUELVE A FOXBORO

Los Patriots de Bill Belichick volverán a contar con dos TE dominantes. La dupla Bennett-Gronko podría intentar parecerse a la que formaron Aaron Hernández, aunque son jugadores muy distintos, eso sí las redzones de los Patriots merecen ser vistas, con dos gigantes atrapando balones lanzados por Brady. La pérdida de Chandler Jones dejará el pass-rush huérfano del que ha sido su líder estos años.

ASÍ FUE SU TEMPORADA 2015...

1	J	Sep 10	V	1-0		Pittsburgh Steelers	28	21
2	D	Sep 20	V	2-0	@	Buffalo Bills	40	32
3	D	Sep 27	V	3-0		Jacksonville Jaguars	51	17
4				Bye Week				
5	D	Oct 11	V	4-0	@	Dallas Cowboys	30	6
6	D	Oct 18	V	5-0	@	Indianapolis Colts	34	27
7	D	Oct 25	V	6-0		New York Jets	30	23
8	J	Oct 29	V	7-0		Miami Dolphins	36	7
9	D	Nov 8	V	8-0		Washington Redskins	27	10
10	D	Nov 15	V	9-0	@	New York Giants	27	26
11	L	Nov 23	V	10-0		Buffalo Bills	20	13
12	D	Nov 29	D	10-1	@	Denver Broncos	24	30
13	D	Dic 6	D	10-2		Philadelphia Eagles	28	35
14	D	Dic 13	V	11-2	@	Houston Texans	27	6
15	D	Dic 20	V	12-2		Tennessee Titans	33	16
16	D	Dic 27	D	12-3	@	New York Jets	20	26
17	D	Ene 3	D	12-4	@	Miami Dolphins	10	20
	Playoffs							
Div		Ene 16	V	13-4		Kansas City Chiefs	27	20
FC		Ene 24	D	13-5	@	Denver Broncos	18	20



CHRISTIAN PETERSEN / AFP

CLAVE. *Cuatro partidos de sanción a Tom Brady.*

UN DURO SEPTIEMBRE SIN TOM BRADY

Los Patriots disputan tres de sus cuatro primeros partidos en casa, pero empiezan viajando a Arizona. Aparentemente, su calendario no es excesivamente complicado aunque entre la semana 5 y la 12 tienen que jugar cinco de siete partidos como visitantes. En realidad, los gallos están bastante repartidos en todo el calendario.

...Y ESTE ES SU CALENDARIO PARA 2016

1	D	Sep 11	8:30 PM ET	@	Arizona Cardinals
2	D	Sep 18	1:00 PM ET		Miami Dolphins
3	J	Sep 22	8:25 PM ET		Houston Texans
4	D	Oct 2	1:00 PM ET		Buffalo Bills
5	D	Oct 9	1:00 PM ET	@	Cleveland Browns
6	D	Oct 16	1:00 PM ET		Cincinnati Bengals
7	D	Oct 23	4:25 PM ET	@	Pittsburgh Steelers
8	D	Oct 30	1:00 PM ET	@	Buffalo Bills
9	Bye				
10	D	Nov 13	8:30 PM ET		Seattle Seahawks
11	D	Nov 20	4:25 PM ET	@	San Francisco 49ers
12	D	Nov 27	8:30 PM ET	@	New York Jets
13	D	Dic 4	1:00 PM ET		Los Angeles Rams
14	L	Dic 12	8:30 PM ET		Baltimore Ravens
15	D	Dic 18	4:25 PM ET	@	Denver Broncos
16	S	Dic 24	1:00 PM ET		New York Jets
17	D	Ene 1	1:00 PM ET	@	Miami Dolphins

FANTASY

BRADY SIEMPRE ENCUENTRA A GRONKO Y A ALGUNO MÁS

La sensación de que los Patriots de Brady se están acabando es real. Pero sigue teniendo jugadores interesantes para fantasy. Edelman es uno jugador que en ligas de PPR es muy valioso. Por su parte Gronko es el mejor TE de la liga y en fántasy se nota, y mucho. Bennett llega a un equipo en el que puede hincharse a meter TD.

TOM BRADY

Quarterback #1. Brady es Brady. La defensa de los Patriots parece que ha perdido poder, por lo que se le volverá a pedir que el ataque sea poderoso. El año pasado fue uno de los mejores QB de la liga, la falta de backfield y sus buenos receptores hacen de Brady una apuesta interesante.

DION LEWIS

Running Back #3. Dion Lewis realizó una buena temporada. Su capacidad para atrapar pases y ganar yardas después de la recepción le convirtieron en uno de los sleepers más codiciados. Si continúa por esa vía podría acabar en el top 15 de corredores, sobre todo si es una liga PPR.

JULIAN EDELMAN

Wide receiver#3. La complicidad que existe entre Edelman y Brady está más que comprobada. Año tras año, el menudo receptor es uno de los jugadores que más balones recibe. Su capacidad para moverse en el slot, y ofrecer soluciones fáciles le convierten en un gran jugador en ligas PPR.

ROB GRONKOWSKI

Tight End#1. Es el mejor TE de la liga. Si puedes cogerlo hazlo. Incluso en primera ronda es legitima su elección, a pesar de jugar de TE. La diferencia con el resto de jugadores en la posición, bien merece el riesgo. La competencia con Bennett podría quitarle algún objetivo en la redzone.



MADDIE MEYER / AFP

ESTADIO ★★★★☆

GILLETTE STADIUM, A 30 KILÓMETROS DE BOSTON

Ubicación	Foxborough
Inauguración	11/05/2002
Capacidad	68.756 (Abierto)
Superficie	FieldTurf

El Gillette Stadium de Foxboro se construyó a principios de siglo y ha visto como sus Patriots se convertían en el gran coco de la competición. Es por eso que tiene un número de aficionados en sus asientos, año tras año, como ningún otro estadio en la NFL. Eso tiene su contrapartida, claro, que es que los precios no son nada baratos, siendo uno de los cinco recintos más caros de la competición. Como curiosidad, los comentaristas latinos suelen llamarle el estadio 'Pedro Navaja', en relación a la empresa de afeitar que le da nombre y uniéndolo al personaje de la muy célebre canción de Rubén Blades.



GREG M. COOPER / USA TODAY SPORTS

EN PIE DE GUERRA. *Los Patriots han escogido a Roger Goodell como su gran enemigo. Brady no se toca.*

AFICIÓN ★★★★★

Las aficiones de Boston, por lo general, entienden un montón de deporte y son muy pasionales de sus equipos. Estos no suelen defraudarles.

CHEERLEADERS ★★★☆☆

El grupo ffue creado en 1977 y, desde entonces, no han fallado ningún año a su cita con los aficionados de los Patriots.

LA ESENCIA DE LA FRANQUICIA

EL ÚLTIMO EQUIPO DE BOSTON EN LLEGAR

Durante años, no, durante décadas los New England Patriots fueron el patito feo de los deportes profesionales en Boston. Es esta una ciudad muy orgullosa y en la que sus franquicias de las grandes ligas les han dado motivos para celebrar títulos desde tiempos inmemoriales. Los Boston Red Sox de la MLB celebraron sus primeras World Series en 1903, los Boston Bruins de la NHL levantaron su primera Stanley Cup en 1929 y los Boston Celtics... Bueno, no creo que haga falta explicar la grandeza de esta franquicia, sólo añadir que en 1957 ya habían llevado un anillo de campeón de la NBA a su hogar. Fueron los Patriots los últimos en llegar, con mucha diferencia, pues no ganaron una Super Bowl hasta el 2001. Eso sí, desde entonces son tan grandes como sus vecinos.



SU GRAN LEYENDA
TOM BRADY

Se juntan dos cosas en los Patrtios que hacen que su gran leyenda coincida con un jugador actual: que su historia no es gran cosa, y que Tom Brady está jugando ya de prestado porque es, sin duda, uno de los mejores QB de siempre.

NEW YORK JETS

UNA PLANTILLA MUY BUENA CON UN QUARTERBACK NO TANTO

Los Jets han sobrevivido a una offseason complicada y llena de bajas importantes, pero después de muchas vueltas, volverán a encomendarse a Ryan Fitzpatrick.

Los Jets se destaparon el año pasado como potencia emergente tras la llegada de Todd Bowles, cuya primera misión era devolver la cordura en la casa de locos en que se había convertido la franquicia durante el reinado de Rex Ryan. Y vaya si lo consiguió. Con ortodoxia y sin estridencias, cambió la tendencia de inmediato y demostró que su elección como entrenador había sido un acierto... pese a quedar fuera de playoffs en la última jornada por culpa de una derrota inesperada antes los Bills de, tenía que ser él, Rex Ryan.

La guinda final no fue la deseada, pero hubo otras expectativas que tampoco se alcanzaron. Para empezar, la secundaria no fue tan infranqueable como se esperaba, aunque no se notara tanto porque el front seven fue un muro contra la carrera. Otra decepción fue Chris Ivory; a pesar de superar las 1.000 yardas, fue muy irregular y casi no consiguió touchdowns. Eso obligó a Bowles a echarse al monte, y ponerse en manos de Fitzpatrick o, mejor dicho, de Brandon Marshall y Eric Decker, que bajaban todo lo que les llegaba, ya fueran melones, sandías o naves espaciales.

Por tanto, este año las carencias parecían claras. Necesitaban un corredor más regular y con más presencia y ficharon a Matt Forte y a Khiry Robinson... Y hasta ahí os puedo leer, porque casi todo lo demás son malas noticias. En la agencia libre perdieron a Damon Harrison y se les abrió un boquete en el centro de la línea ofensiva, Wilkerson fue designado jugador franquicia y desde entonces no ha dejado de bramar, Ferguson se retiró porque no le ofrecieron más dinero, y del tema del quarterback qué queréis que os cuente...

Así que la offseason ha sido una carrera desesperada para taponar las bajas sin que se resintiera el bloque. Y como la cabra tira al monte, Bowles ha tenido muy presente el front seven. Sobre todo con la elección de Darron Lee en primera ronda del draft, un middle linebacker con talento de super estrella.

Aparentemente, los Jets han superado el trance con nota. Su front seven sigue dando miedo, su secundaria debe mejorar tras un año jugando junta, su backfield tiene más músculo y Jace Amaro, recuperado de su lesión, se unirá a Marshall y Decker para formar un grupo de receptores casi de ensueño.

Por fin, in extremis, y confirmando que la elección de Hackenberg en el draft fue un brindis al sol, termiaron recuperando a Fitzpatrick después de pasar meses jugando al gato y al ratón. Pero él solo asegura profesionalidad, y eso puede no ser suficiente por muy buena que sea el resto de la plantilla.

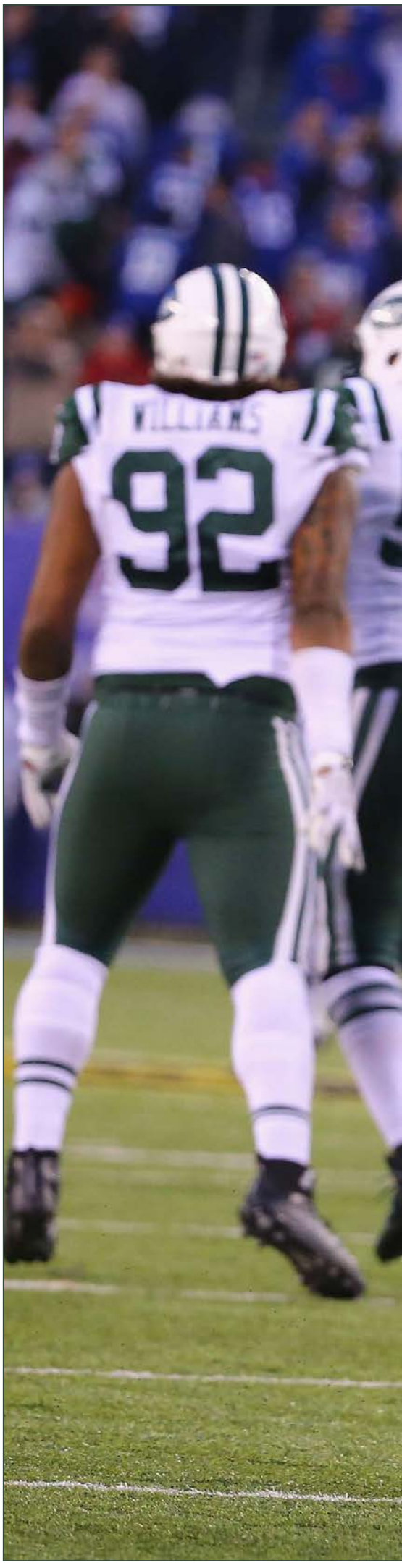



SU MEJOR MOMENTO

Tres días antes de disputarse el III Super Bowl, harto de las reiteradas faltas de respeto y muestras de desprecio hacia los Jets, Joe Namath se levantó y tras hacer sonar su vaso de Crown con una cucharilla, pidió un momento de atención para pronunciar el sintagma legendario que ha quedado inscrito en letras de oro en la historia de los Super Bowls: 'Wait a minute, let's hold on. You Baltimore guys have been talking all week, but I've got news for you, buddy. We're gonna win the game. I guarantee it."



AL BELLO / AFP

SU GRAN ESTRELLA

MUHAMMAD WILKERSON

Las disputas contractuales han sido la constante de la actual relación entre Wilkerson y los Jets, pero es que muy pocos jugadores tienen el nivel, el talento, de Wilkerson, mejor hombre de una línea defensiva con capacidad para ser la mejor de esta NFL. Y sí la línea defensiva domina, el juego se vuelve mucho más fácil para todos.

PROPIETARIO ★★☆☆☆



WOODY JOHNSON

Woody Johnson compró, en el año 2000, los Jets por una cifra, entonces, astronómica. Su plan de hacerles campeones ha naufragado, hasta el momento, pero no han dejado de ser relevantes.

MANAGER GENERAL ★★★★☆



MIKE MACCAGNAN

Año dos del reinado de Maccagnan en los New York Jets. Tal y como quedó claro en su primer año, el objetivo es reforzar las líneas y construir un equipo poderoso que sea capaz de sobrevivir a los vaivenes inherentes a las estrellas de este deporte. Pero, además, ha llevado su filosofía un paso más allá y ha demostrado a la plantilla que nadie es imprescindible. Absolutamente nadie. Durante toda la offseason se ha encargado de negociar, con inusitada dureza en esta liga, con su gran estrella defensiva, Muhammad Wilkerson, y se ha negado a pagar a Ryan Fitzpatrick como cualquier otro quarterback titular. No hay duda de la enorme seriedad con la que ha afrontado este puesto de trabajo y eso se refleja en toda la franquicia.



BRAD PENNER / USA TODAY SPORTS

HEAD COACH ★★★★☆

TODD BOWLES

La apuesta por Todd Bowles fue concienzuda. El equipo quería cambiar el rumbo tras la era de Rex Ryan. Aspiraban a ser más serios, tanto en el campo como en la imagen transmitida. Y tras el primer año no se les puede poner ni un pero. Bowles consiguió enderezar un vestuario que comenzó con el grave episodio de la agresión a Geno Smith y su lesión de mandíbula, que le apartó de la titularidad y le dio las riendas a Ryan Fitzpatrick. Los resultados fueron notables. Con un equipo basado en la defensa, pero sin abandonar alegrías aéreas en forma de grandes temporadas de Brandon Marshall y Eric Decker, el entrenador llevó al equipo a la orilla misma de los playoffs, si bien se ahogó en un último partido infame en Buffalo. La exigencia será mayor esta campaña, pero la figura de Bowles, que venía con gran ascendencia, se ha reforzado aún más tras el 2015.

ASÍ ES EL ATAQUE DE LOS JETS ★★☆☆☆



14 RYAN FITZPATRICK

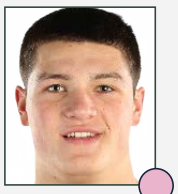

5 CHRISTIAN HACKENBERG

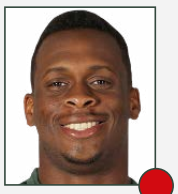

7 GENO SMITH



78 RYAN CLADY (LT)

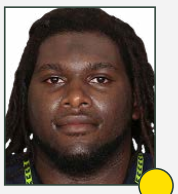

77 JAMES CARPENTER (LG)



74 NICK MANGOLD (C)



71 BEN IJALANA (RG)



68 BRENO GIACOMINI (RT)

QUARTERBACKS ★☆☆☆☆

Tras meses y meses de desencuentros, Fitzpatrick y los Jets acabaron llegando a un acuerdo que les permitará a ambos sobrevivir esta temporada. Y así se lo van a plantear, como un todo o nada. Eso ha simplificado la situación del puesto, pues queda claro que Fitzpatrick es el titular indiscutible y el que ha de liderar el ataque. Eso ha dejado a Geno Smith en un puesto muy6 comprometido, porque ya es obvio que no va a poder pelear con su compañero y, a la vez, tampoco es una joven promesa con tiempo por delante que puede pasar un par de años en el banquillo. Ese rol lo ocupan en la plantilla Bryce Petty, escogido el año pasado en el draft y, sobre todo, Christian Hackenberg; por el Penn State se han gastado nada menos que una segunda ronda.

LÍNEA OFENSIVA ★★★☆☆

En la gerencia de los Jets no ha habido miedo a la hora de decir adiós a, probablemente, el hombre más importante de la línea ofensiva, D'Brickashaw Ferguson. Tanto Maccagnan como Bowles se han mostrado como tipos inflexibles que ponen al conjunto por encima de cualquier individualidad. Ferguson parecía querer continuar, pero sintió que ya no podía dar el nivel decidió que era momento de colgar las botas y dedicarse a otra cosa. En ese momento ficharon a Ryan Clady para el left tackle, recién salido de la campaña triunfal de los Denver Broncos, aunque esa línea estuvo muy lejos de ser siquiera aceptable. Carpenter, Mangold y Giacomini son los que forman la estructura básica del grupo y los que, ante la ausencia de su anterior estrella, deben afianzar la línea; están capacitados para ello, para ser una unidad aceptable, al menos, en la liga. El quinteto se completa con un Ben Ijalana que nunca ha terminado de asentarse del todo.

- ★ GRAN ESTRELLA.
- JUGADOR QUE MARCA DIFERENCIAS.
- BUEN JUGADOR DE EQUIPO.
- JORNALERO MEJORABLE.
- ROOKIE.

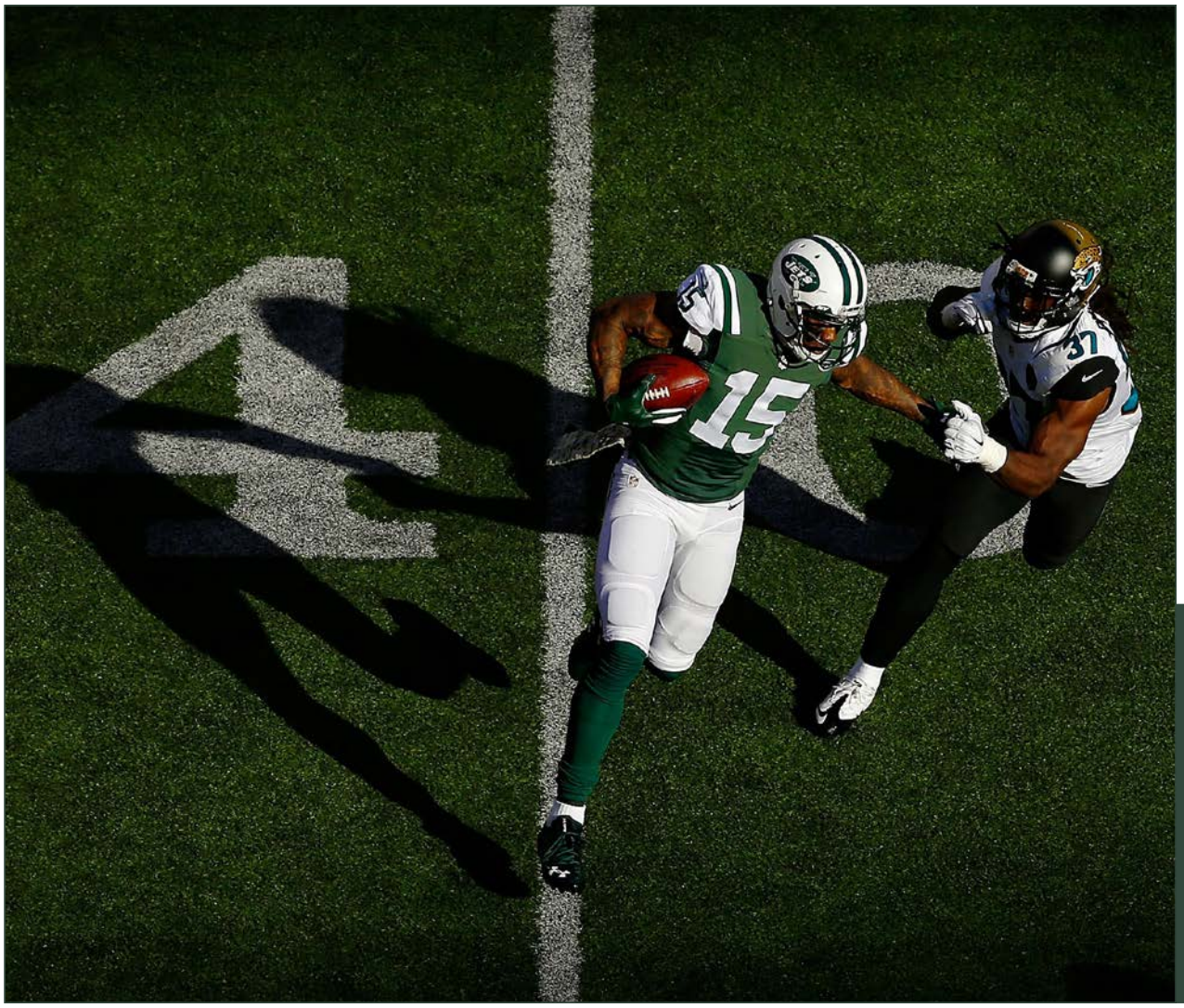

AL BELLO / AFP

COORDINADOR OFENSIVO



CHAN GAILEY

Chan Gailey ha vuelto a demostrar que su mente ofensiva sigue en buena forma. Es el clásico ejemplo que luce más como coordinador que como entrenador jefe. Hizo milagros el año pasado con las cartas que le tocaron para jugar y tendrá que volver a enhebrar la aguja de nuevo tras la gestión que ha hecho la oficina del caso Fitzpatrick.

ESTRELLA OFENSIVA

BRANDON MARSHALL

El receptor tuvo una segunda, o tercera, o cuarta... juventud el año pasado. Y es que el bueno de Marshall siempre cumple, más aún desde que aceptó sus problemas de bipolaridad y las controló con madurez.

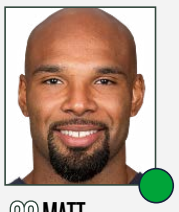

22 MATT FORTE

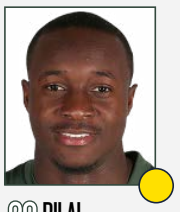

29 BILAL POWELL

CORREDORES

A Chris Ivory, anterior dueño del puesto de corredor titular en los Jets, le dijeron que no había problema en que buscase más dinero en pastos más verdes ¿os va sonando familiar el modus operandi de la gerencia actual de esta franquicia? Pues para sustituirle han fichado, nada menos, que al gran Matt Forte, que en Chicago recibió un trato similar. La mejora, si a Forte le queda algo en el tanque de gasolina, es notable. Powell será su compañero en el backfield.



15 BRANDON MARSHALL



87 ERIC DECKER

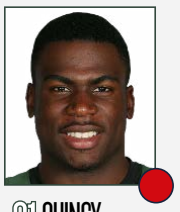

81 QUINCY ENUNWA



84 DEVIN SMITH

RECEPTORES

Es complicado evaluar a este grupo de receptores. Lo es porque los dos primeros son de toma pan y moja. Tanto Brandon Marshall como Eric Decker tuvieron una temporada de campanillas. El primero tiene condiciones para ser alguien dominante, pero no siempre lo ha sido; ha tenido problemas mentales, reconocidos y tratados, que le han lastrado, pero su esfuerzo y su dominio final de la situación sólo hace que darle aún más mérito y poner su carrera en una perspectiva diferente. Eric Decker salió de Denver con la etiqueta de creación de Peyton Manning, y que no sería capaz de repetir números. Pero lo cierto es que se ha adaptado a la perfección a los Jets. Ambos, tampoco os quepa duda, echaran mucho de menos a Fitzpatrick, con el que desarrollaron una gran química. Pero, detrás de ellos, hay un abismo. La esperanza con Devin Smith es clara, una segunda ronda que cuenta con una gran velocidad. Enunwa será el cuarto receptor en la jerarquía.



88 JACE AMARO



85 KELLEN DAVIS

TIGHT ENDS

En los Jets tienen mucha confianza en Jace Amaro. Elegido en segunda ronda del draft del año 2014, sin embargo, se lesionó a principios de la temporada 2015 y no pudieron contar con él. Sin duda es una suma notable al ataque. De momento, el jurado aún no sabe que opinar de él. A su lado estará Kellen Davis, un jornalero que lleva desde el 2008 en la NFL y que ha visitado media docena de equipos en su periplo. El lucimiento del grupo es escaso.

COORDINADOR DEFENSIVO ★★★☆☆



KACY RODGERS

Rodgers sufre la maldición de los coordinadores que están debajo de entrenadores jefes cuya especialidad es la misma que la de ellos. La defensa de los Jets jugó muy bien la pasada campaña, sí, pero ¿acaso no es eso lo que se esperaba de un grupo comandado por Todd Bowles? No es baladí, no obstante, ser la mano derecha del jefe.

ESTRELLA DEFENSIVA

DARRELLE REVIS

Ya no tiene el físico de sus inicios, puede que ni el hambre al haber conseguido el anillo, pero sigue siendo uno de los mejores cornerbacks de la NFL, y en esta liga tener un seguro como él es esencial.



STEVEN FLYNN / USA TODAY SPORTS

ASÍ ES LA DEFENSA DE LOS JETS ★★★☆☆



96 MUHAMMAD WILKERSON (DE)



91 SHELDON RICHARDSON (DE)

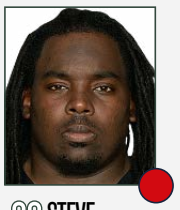

99 STEVE MCLENDON (DT)

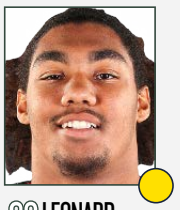

62 LEONARD WILLIAMS (DE)

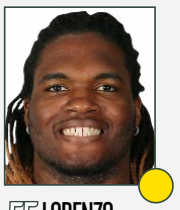

55 LORENZO MAULDIN (OLB)



58 ERIN HENDERSON (ILB)

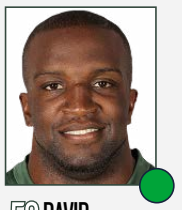

52 DAVID HARRIS (ILB)

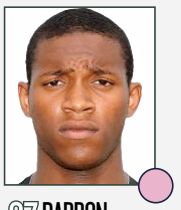

97 DARRON LEE (ILB)

LÍNEA DEFENSIVA ★★★★☆

Pues al igual que con los quarterbacks, con la línea, con los corredores... Maccagnan y Bowles también se han mostrado inflexibles con la que era su línea predilecta, la niña de sus ojos. Primero dejaron marchar a Damon Harrison sin ponerse nerviosos. Y, después, trataron a Muhammad Wilkerson con una displicencia y una dureza que no se estila, en absoluto, en esta liga con una gran superestrella. Y Wilkerson lo es, una bestia parda capaz de ocupar, sin exagerar, las cuatro posiciones de esta línea defensivo y hacerlo al nivel élite en todas ellas. Sheldon Richardson, otro tipo de descomunal talento, probó el talante de su gerencia con sus problemas con la justicia del año pasado. Junto a ellos estará Leonard Williams, escogido con gran excitación en el draft del año pasado, donde algunos le consideraban el mejor jugador global de la promoción y, de momento, anda lejos de eso. McLendon llega de Pittsburgh para suplir a Harrison.

LINEBACKERS ★★☆☆☆

Otra unidad que ha cambiado de cara por completo. Quizás la que lo ha hecho de forma más radical. Se mantiene, como referencia, David Harris, un linebacker central de corte clásico y que se ha ganado el ser uno de los Jets más queridos de la plantilla por parte de los aficionados. En primera ronda de este draft, el equipo escogió a Darron Lee, del que esperan grandes cosas en ese mismo puesto y es muy probable que tenga snaps de importancia esta misma temporada. Precisamente por eso, por el miedo que se ha de tener siempre, si se es sensato, a depender de un rookie, en el equipo confían en que Erin Henderson, veterano de mil batallas con los Minnesota Vikings y que fichó por los Jets el año pasado, aún dé momentos de calidad. Como linebacker exterior aparece Lorenzo Mauldin en la cima de la jerarquía del equipo. Quizás, junto a él, y dado que van a jugar de base con una 3-4, habría que resaltar al rookie Jordan Jenkins.

LOS PRONÓSTICOS DEL SANEDRÍN DE @NFL_AS

	4º DE DIVISIÓN	3º DE DIVISIÓN	2º DE DIVISIÓN	1º DE DIVISIÓN	WILD CARD	RONDA DIVISIONAL	FINAL DE CONFERENCIA	SUPER BOWL	CAMPEÓN
MARIANO TOVAR	X	**X**	X	X	X	X	X	X	X
PEPE RODRÍGUEZ	X	X	**X**	X	X	X	X	X	X
MICHEL LÓPEZ DE TORO	X	X	X	**X**	X	**X**	X	X	X
DANI HIDALGO	X	X	X	**X**	X	**X**	X	X	X
IVIS ABURTO	**X**	X	X	X	X	X	X	X	X
FERNANDO DÍAZ	X	X	**X**	X	X	X	X	X	X
FERNANDO KALLÁS	X	X	**X**	X	X	X	X	X	X
MARIO PEÑA	X	X	**X**	X	**X**	X	X	X	X
RAFA CERVERA	X	X	X	**X**	X	X	**X**	X	X
ALBERTO ZARAGOZA	**X**	X	X	X	X	X	X	X	X
GONZALO ESTRADÉ	X	X	X	**X**	X	X	**X**	X	X
RUBÉN IBEAS	X	X	X	**X**	X	X	**X**	X	X
ANTONIO MAGÓN	**X**	X	X	X	X	X	X	X	X
MARCO ÁLVAREZ	X	X	**X**	X	X	X	X	X	X
PABLO FERNANDEZ	X	X	**X**	X	**X**	X	X	X	X
PEDRO DOMINGUEZ	X	**X**	X	X	X	X	X	X	X
TOMÁS MONGE	X	X	**X**	X	X	X	X	X	X
DANI GARCÍA	X	X	**X**	X	**X**	X	X	X	X
JAVIER RUIZ	**X**	X	X	X	X	X	X	X	X
RAÚL C. CANCIO	X	**X**	X	X	X	X	X	X	X
JOSÉ VILLELABEITIA	X	X	**X**	X	X	X	X	X	X

LAS TRES CLAVES DEL EQUIPO POR PEPE RODRÍGUEZ



1 El rendimiento del quarterback que sea titular. Lo digo en singular, pero es más que probable que haya que usar el plural. Porque es difícil de creer que Geno Smith, el titular ahora mismo, vaya a estar ahí toda la temporada. En la gerencia se han metido en un jaleo con el tema de Fitzpatrick y está por ver cómo afecta eso a todo el equipo. Muy serio este problema.

2 La actitud de Muhammad Wilkerson, con una herida abierta en la confianza con el equipo por las negociaciones de su renovación. Además, se suma a que Sheldon Richardson también tuvo problemas de actitud y a que van a echar de menos a Damon Harrison. En consecuencia, toda la línea defensiva, parte fundamental del equipo, se ha vuelto un poco incógnita.

3 Matt Forte llega para ser el gran corredor que le faltaba al equipo, cuyo juego terrestre ha sido más irregular de lo debido en tiempos recientes. Pero es un running back que lleva mucho tiempo en la liga, siendo usado de manera muy intensiva, como para fiarse que dure todo el año a buen nivel. El talento jamás se le discutirá, el físico... pues veremos.

+ LO MEJOR

1. Brandon Marshall y Eric Decker forman un dúo excepcional de receptores.
2. La línea defensiva ha de seguir siendo élite en esta liga, aún sin Damon Harrison.
3. Darrelle Revis puede elevar, por sí mismo, el juego de toda la secundaria.

− LO PEOR

1. Una incertidumbre en el puesto de QB que jamás ha sido buena en esta liga.
2. El cuerpo de linebackers deja muchas dudas abiertas.
3. Que el corredor principal, Matt Forte, tenga tantos kilómetros en sus piernas.


24 DARRELLE REVIS


20 MARCUS WILLIAMS

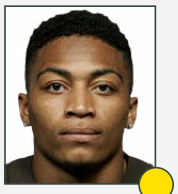
41 BUSTER SKRINE

CORNERBACKS

Que nadie se engañe: Darrelle Revis sigue siendo élite. Ya no es la gran fuerza imbatible que una vez fue, ese tío capaz de cerrar medio campo sin ayuda de absolutamente nadie. Pero de ahí a considerarle un jugador ya no normal, sino ni siquiera élite, va un trecho. Es el mejor cornerback de su generación y sigue siendo un jugador de una categoría excepcional. Es la clave de esta secundaria y capaz de dotar de gran nivel a toda la defensa con su juego. Buster Skrine será titular a su lado, un chico cumplidor al que han de ayudar los safeties en demasía, pero que es digno titular. Más complejo es el caso de Dee Milliner, que no acaba de llegar; es toda una primera ronda y podría terminar cortado este verano y cediendo su puesto a Marcus Williams.


25 CALVIN PRYOR (SS)


21 MARCUS GILCHRIST (FS)

SAFETIES

Poco que rascar en la posición de safety. Calvin Pryor aún tiene 23 años, y tuvo un más que decente año rookie en el 2014... pero lo cierto es que no se ha convertido en un jugador incuestionable, algo que toda una primera ronda debería ser ya a estas alturas de su carrera. De hecho, Marcus Gilchrist, que llegó la temporada pasada de los Chargers para ocupar el puesto de free safety, ha rendido a mayor nivel que su compañero, lo cual tampoco es decir gran cosa.


2 NICK FOLK (K)


4 LACHLAN EDWARDS (P)


87 ERIC DECKER (R)

EQUIPOS ESPECIALES

No es común ver como los equipos de la NFL gastan alguna ronda del draft en kickers o punters. Los Jets lo han hecho este año. En concreto, una séptima en Lachlan Edwards, que pasa a ser el titular en el puesto. La estrella de los equipos especiales, sin duda, será Nick Folk, un veterano de notable rendimiento y una fiabilidad a prueba de bombas en los field goals. El retornador de punts será Eric Decker y el retornador de kickers, muy probablemente, sea Kenbrell Thompkins.

- GRAN ESTRELLA.
- JUGADOR QUE MARCA DIFERENCIAS.
- BUEN JUGADOR DE EQUIPO.
- JORNALERO MEJORABLE.
- ROOKIE.



DARRON LEE. *Un linebacker exterior para los Jets.*

SUS ELECCIONES EN EL DRAFT...

PICK	JUGADOR	POS	COLLEGE
1ª pick 20 (20)	Darron Lee	OLB	Ohio St.
2ª pick 20 (51)	Christian Hackenberg	QB	Penn St.
3ª pick 20 (83)	Jordan Jenkins	OLB	Georgia
4ª pick 20 (118)	Juston Burris	CB	N.C. State
5ª pick 21 (158)	Brandon Shell	OT	South Carolina
7ª pick 14 (235)	Lac Edwards	P	Sam Houston St.
7ª pick 20 (241)	Charone Peake	WR	Clemson

SU DEBATE DEL QB TAMBIÉN LLEGÓ AL DRAFT

El equipo tiene serias dudas en la posición de QB. Por ello han decidido elegir en segunda ronda a Hackenberg. El equipo tenía carencias en la línea de linebacker y por ello han decidido apostar fuerte por la posición. La elección de séptima ronda, Charone Peake, podría ser un jugador interesante en los próximos años, si es capaz de aprender de Brandon Marshall y Decker.

...Y MOVIMIENTOS CLAVE EN LA AGENCIA LIBRE

ALTAS IMPORTANTES

JUGADOR	POS	PROCEDENCIA	EDAD	CONTR.
Matt Forte	RB	Bears	30	3 años, 12 mill.$
Steve McLendon	DT	Steelers	30	3 años, 10.5 mill.$

BAJAS IMPORTANTES

JUGADOR	POS	DESTINO	EDAD	CONTR.
Damon Harrison	DT	Giants	27	5 años, 46.2 mill.$
Chris Ivory	RB	Jaguars	28	5 años 32 mill.$
Demario Davis	ILB	Browns	27	2 años 8 mill.$

VETERANÍA Y SOLIDEZ PARA EL BACKFIELD

Sin duda, la llegada de Matt Forte es la noticia del año. Un jugador de categoría élite que busca una última oportunidad de lograr el anillo. El equipo está preparado para ganar y así lo ha demostrado en la free agency. La pérdida de Harrison se notará, pero es un club con una de las mejores plantillas defensivas de la NFL, por lo que la pérdida no será tan dura.

ASÍ FUE SU TEMPORADA 2015...

1	D	Sep 13	V	1-0		Cleveland Browns	31	10
2	L	Sep 21	V	2-0	@	Indianapolis Colts	20	7
3	D	Sep 27	D	2-1		Philadelphia Eagles	17	24
4	D	Oct 4	V	3-1	@	Miami Dolphins	27	14
5				Bye Week				
6	D	Oct 18	V	4-1		Washington Redskins	34	20
7	D	Oct 25	D	4-2	@	New England Patriots	23	30
8	D	Nov 1	D	4-3	@	Oakland Raiders	20	34
9	D	Nov 8	V	5-3		Jacksonville Jaguars	28	23
10	J	Nov 12	D	5-4		Buffalo Bills	17	22
11	D	Nov 22	D	5-5	@	Houston Texans	17	24
12	D	Nov 29	V	6-5		Miami Dolphins	38	20
13	D	Dic 6	V	7-5	@	New York Giants	23	20
14	D	Dic 13	V	8-5		Tennessee Titans	30	8
15	Sat	Dic 19	V	9-5	@	Dallas Cowboys	19	16
16	D	Dic 27	V	10-5		New England Patriots	26	20
17	D	Ene 3	D	10-6	@	Buffalo Bills	17	22



AL BELLO / AFP

EN EL LIMBO. *Fitzpatrick sigue sin equipo.*

TIENEN UN CALENDARIO DURÍSIMO

Los Jets tienen un arranque infernal. Quizá el más duro de toda la NFL. Sólo tres de sus nueve primeros partidos en casa, y contra Bengals, Seahawks y Ravens. La semana de descanso les llega demasiado tarde visto ese inicio y al final se les acumulan los dos encuentros contra los Patriots y el cierre con tres duelos divisionales.

...Y ESTE ES SU CALENDARIO PARA 2016

1	D	Sep 11	1:00 PM ET		Cincinnati Bengals
2	J	Sep 15	8:25 PM ET	@	Buffalo Bills
3	D	Sep 25	4:25 PM ET	@	Kansas City Chiefs
4	D	Oct 2	1:00 PM ET		Seattle Seahawks
5	D	Oct 9	1:00 PM ET	@	Pittsburgh Steelers
6	L	Oct 17	8:30 PM ET	@	Arizona Cardinals
7	D	Oct 23	1:00 PM ET		Baltimore Ravens
8	D	Oct 30	1:00 PM ET	@	Cleveland Browns
9	D	Nov 6	1:00 PM ET	@	Miami Dolphins
10	D	Nov 13	1:00 PM ET		Los Angeles Rams
11	Bye				
12	D	Nov 27	8:30 PM ET		New England Patriots
13	L	Dic 5	8:30 PM ET		Indianapolis Colts
14	D	Dic 11	4:05 PM ET	@	San Francisco 49ers
15	S	Dic 17	8:25 PM ET		Miami Dolphins
16	S	Dic 24	1:00 PM ET	@	New England Patriots
17	D	Ene 1	1:00 PM ET		Buffalo Bills

FANTASY

UN TRIDENTE SIN PASADOR, PERO DE LO MÁS SÓLIDO

Un equipo que parte sin un quarterback titular asentado en el equipo no merecería ser considerado para fantasy. Pero los Jets son un ente extraño. Tienen tres jugadores, Matt Forte, Brandon Marshall y Eric Decker, que son capaces de hacer bueno a cualquier quarterback. Por ello hay que contar con ellos.

QUIEN SEA

Quarterback #2. No sabemos a ciencia cierta quién será el titular. Pero igual da. Ninguno merece ser considerado para ser el titular de tu equipo. No aportan ninguna fiabilidad y, a muy bien que lo hagan, no estarán en el top 10 de quarterbacks en fantasy. Asi que no hay nada que rascar

MATT FORTE

Running Back #2. Matt Forte es una máquina perfecta para fantasy. Lleva más de un lustro en el top 10 de la liga. Siempre logra más de 1000 yardas, sumando carreras y pases atrapados. Con la buena OL que tiene los Jets, su rendimiento no debería bajar. Titular indiscutible.

BRANDON MARSHALL

Wide receiver#1. Brandon Marshall acabó el año pasado en tercera posición en la lista de WR de fantasy. Sus 1500 yardas y 14 TD nos hablan de un receptor élite. Capaz de coger casi cualquier balón que le vaya cerca. Su potencia física le hace ser mortal en la redzone. Un crack.

ERIC DECKER

Wide receiver#2. Es el mejor amigo de los quarterbacks. Su capacidad de amoldar su cuerpo al balón le hace ser un receptor ultra seguro. El año pasado se destapó en la redzone con 12 touchdowns y eso es algo poco habitual. Un buen jugador fantasy, en la posición de WR2-3.

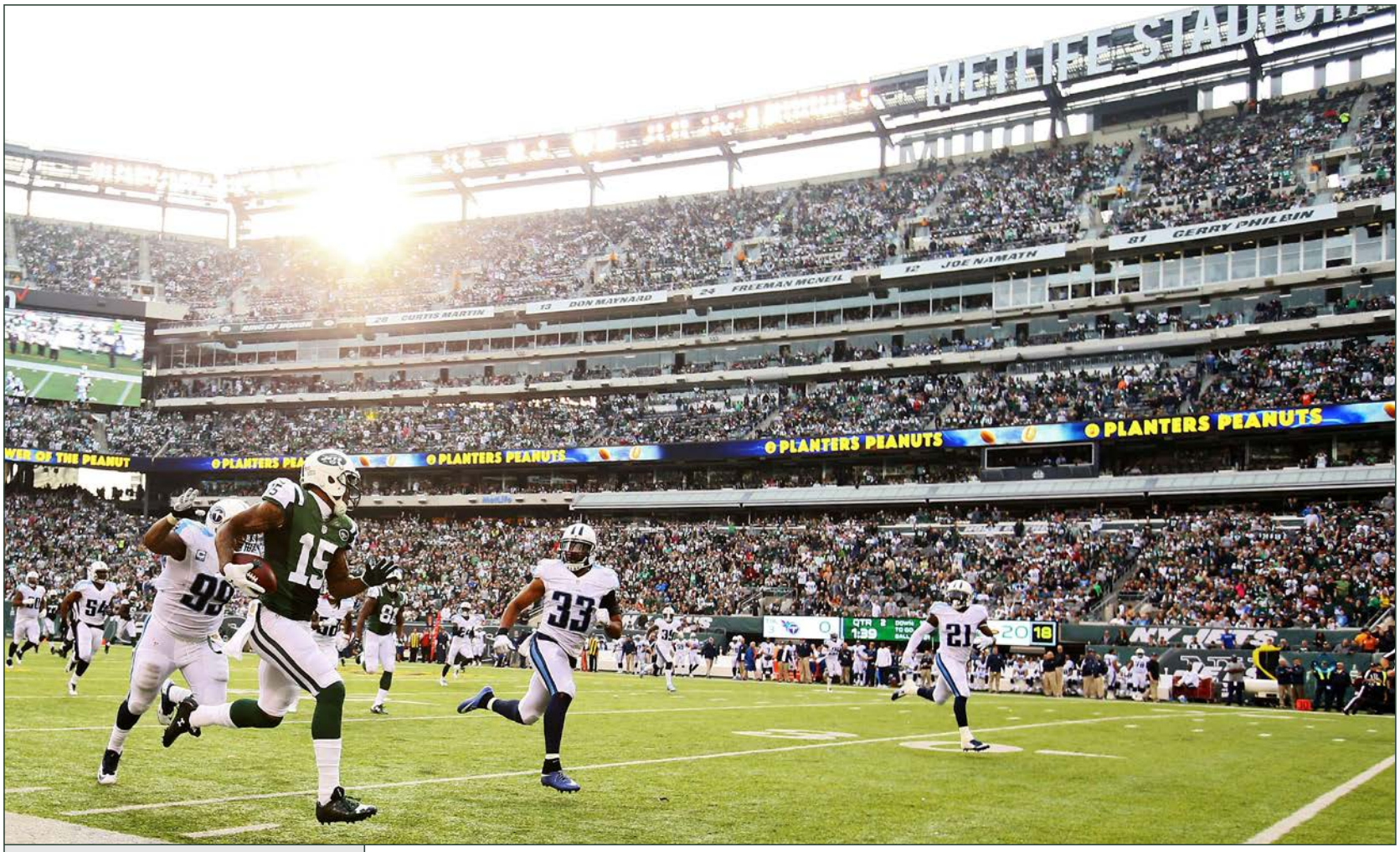

AL BELLO / AFP

ESTADIO ★★★★☆

METLIFE STADIUM, UN PALACIO EN NEW JERSEY

Ubicación	East Rutherford – New Jersey
Inauguración	10/04/2010
Capacidad	82.566 (Abierto)
Superficie	UBU Speed Turf

Los Jets comparten esta maravilla con los Giants, en uno de los entornos más importantes del mundo como es Nueva York (aunque estén en Nueva Jersey). Por eso sus precios son de los más altos de la liga. Hace unos años la NFL tuvo la osadía de celebrar una Super Bowl aquí, algo que puso muy nerviosa a mucha gente porque la nieve es una constante en febrero en el lugar, pero salieron bien librados de aquella. Incluso con su pelín de suerte, pues una tormenta invernal la semana anterior amenazó el evento. No se descarta que puedan acoger una nueva final en el futuro con lo que a ver si tienen la misma suerte..



PAUL CHILDS / REUTERS

ICONO. *Este fan disfrazado de bombero de los Jets es el Manolo el del bombo de la NFL. Perdón.*

AFICIÓN ★★★☆☆

Sufridora y silenciosa, como la de todos los equipos 'menores' de Nueva York, pero orgullosa y siempre presente.

CHEERLEADERS ★★☆☆☆

Las New York Jets 'Flight Crew' cumplen diez años esta temporada y piensan celebrarlo por todo lo alto, empezando por una gran sesión de fotos.

LA ESENCIA DE LA FRANQUICIA

LA DIGNIDAD DE LA AFC EMPEZÓ CON ELLOS

Año 1966. Las dos ligas de fútbol americano que coexistían en Estados Unidos, la NFL y la AFL, habían decidido 'unirse' para jugar un partido final entre sus campeones. La llamaron Super Bowl. Pero la NFL era muy, muy superior a la AFL y la idea era poco más que un amistoso en el que aplastar a los pequeñines. En esto que en 1968, en la tercera edición de ese partido, los Jets ganaron la AFL y se plantaron en la final. Un tal Joe Namath, crecido, aseguró en la víspera del partido contra los Colts que aseguraba la victoria de su equipo, desatando las carcajadas generales de los seguidores. Y ganaron. No sólo eso, sino que aportaron dignidad a la AFL para que la fusión de las ligas de igual a igual fuera posible. Pasaron a llamarse AFC y NFC y nació, oh, sí, la gran NFL que hoy conocemos.

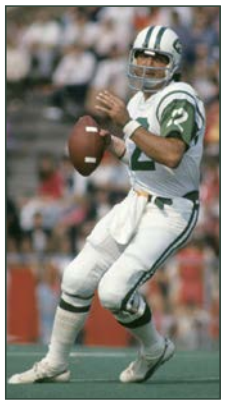

SU GRAN LEYENDA
JOE NAMATH

Joe Namath, conocido como 'Broadway Joe', es el gran icono de la historia de los Jets. No sólo hizo un nombre de una franquicia maldita, sino que sus pintas y actitudes se acompañaron con la famosa predicción de que ganaría la Super Bowl III.

En pocas divisiones se vive la pasión como en ésta. Partidos decididos en los últimos instantes, remontadas increíbles, derrotas impensables, golpes, lesiones, picaresca, bronca, éxtasis...

AFC N

LA NFL RECOMIENDA EL CONSUMO

BALTIMORE RAVENS

CON TODA SU PLANTILLA SANA, VOLVERÍAN A SER FAVORITOS

2015 fue un año perdido por culpa de las lesiones, pero el gran interrogante es si el ataque de Flacco sabrá adaptarse a la filosofía pasadora de Marc Trestman.

ÚLTIMA JORNADA DE LA TEMPORADA
Wild-High. 22 de enero de 2012-1. 79.732 aficionados. Una de esas veces en las que el fútbol americano se convierte en un deporte de contacto. Los Ravens de John Harbaugh y los Broncos de John Fox se citaban en el Mile-High Stadium de Denver en la última jornada de la temporada regular. Ganaban los locales, pero los de Baltimore se clasificaban para los playoffs por el average de puntos a favor. Un partido de infarto que acabó con victoria de los de Harbaugh por 29-25 y con Peyton Manning en el puesto de salida. 20 días después, los Broncos caían en casa de los Ravens en la ronda divisional. Ahora, tres años después, Denver y Baltimore se vuelven a ver las caras en el mismo escenario, pero con un Manning en el puesto de salida y un Flacco que ha pasado de ser el mejor quarterback de la liga a ser el objetivo de todas las críticas.

Dicho lo anterior, si los Ravens consiguen que su plantilla se mantenga sana tienen un equipazo. Son dos grandes equipos reclutan en secundaria y en el grupo de entrenos y parecen invuelos. El 5 clave de Wedle, la recuperación de Steve Smith tras la lesión de Pereira desde Arizona y la renovación de Wright parecen solucionar el primero. La continuidad de Smith tras anunciar su retirada, el esperado debut de Perriman, su primera ronda de 2015 que si no fue por lesión, ya hubiera sido Pitts, el fichaje de Rodgers y Mathews y dos elecciones interesadas en el draft también parecen resolver el segundo de forma drástica.

Pero, ¿y si no? Pues, como veíamos cuatro líneas más arriba, el futuro de Flacco en Baltimore pasa por la implantación, por convicta protagonizar de los lesiones y de los cambios en la salida de algunas estrellas.

Cada año, a estas alturas, arranca de esta manera: con la duda de si el equipo que ha sido capaz de resistir al implacable paso del tiempo durante todo este tiempo podrá seguir haciéndolo. Y cada año, la respuesta es la misma: depende. Depende de si Flacco es capaz de volver a ser el quarterback que fue hace tres años, de si Steve Smith es capaz de volver a ser el receptor que fue hace tres años, de si Terrell Suggs es capaz de volver a ser el pass rusher que fue hace tres años, de si Joe Flacco es capaz de volver a ser el quarterback que fue hace tres años... Y así hasta el infinito.



SU GRAN ESTRELLA
JOE FLACCO

Cada año, a estas alturas, arranca de esta manera: con la duda de si el equipo que ha sido capaz de resistir al implacable paso del tiempo durante todo este tiempo podrá seguir haciéndolo. Y cada año, la respuesta es la misma: depende. Depende de si Flacco es capaz de volver a ser el quarterback que fue hace tres años, de si Steve Smith es capaz de volver a ser el receptor que fue hace tres años, de si Terrell Suggs es capaz de volver a ser el pass rusher que fue hace tres años, de si Joe Flacco es capaz de volver a ser el quarterback que fue hace tres años... Y así hasta el infinito.

CINCINNATI BENGALS

EL MISMO EQUIPAZO LIBRA POR LIBRA, PERO SI HUE JACKSON

Si Ken Zampese consiguen mantener la frescura imaginativa que el equipo desplegó el año pasado en ataque, los Bengals deberían aspirar a todo con su magnífica plantilla.

ÚLTIMA JORNADA DE LA TEMPORADA
El noviembrino trabajo de Dan Hydro nos los Bengals en 2009 no se merecía el dramático final que Montoya les tenía reservado a falta de tan solo 29 segundos para el final del Super Bowl. Era necesario el 2010 Super Bowl, el primero de la historia de la franquicia, para que Montoya consolidara por Wayne y se convirtiera en Mr. Cincinnati. ¿Su hoy? Pues nada más y nada menos que la posibilidad de ser el mejor quarterback de la NFC Norte.

Las gran incógnita es si, una vez más, Andy Dalton y el resto de compañeros ofensivos que rodean a Dalton, el quarterback sexto mejor del mundo al margen de su nivel que demostró durante todo la temporada, a volverá a ser el jugador devastador, inspiracional y frío de cabeza del pasado. Con el fichaje, además, de que no tendrá la ayuda de receptores como Marvin Jones y Sanu, que se marcharon con la agencia libre. Los Bengals han optado por reforzar la posición de Brandon LaFell y Eifert, y Giovani Bernard, que empieza a asegurar una nueva dimensión peligrosa. La del fullback y, sobre todo, el ataque inmediatamente y la falta de disciplina ocasional.

Pero eso, y más que nunca, todos los ojos de la afición de Cincinnati van a estar puestos en Andy Dalton, que no perdió la fe en el quarterback de Montoya en Pittsburgh, no ha tenido miedo a meter para interceptar a un rival después de haber sido interceptado y no ha dudado ni un segundo para un equipo que hasta entonces había sido el mejor jugó Sino por Dios de Jacksonville. Dalton, que ya tiene 28 años y un contrato de cinco años por delante, tiene mucho que demostrar y no puede dejar pasar la ocasión de ser el quarterback titular de un equipo de playoffs. Y no sólo por el orgullo de Dalton, pero que hay que reconocerlo.



SU GRAN ESTRELLA
ANDY DALTON

La temporada pasada Andy Dalton demostró el tono de los mariscos y ofreció la categoría de un juego hasta convertirse en una referencia de verdad para la NFL. Su crecimiento fue el de todo el equipo, que fue el de los Bengals. Si quieren seguir siendo aspirantes a todo tendrán a un Dalton en modo 28 franquicia.

IORTE

O RESPONSABLE DE ESTA DIVISIÓN



92 CLEVELAND BROWNS (AFC NORTE)

(AFC NORTE) CLEVELAND BROWNS 93

CLEVELAND BROWNS

¿Y SI HUE JACKSON FUERA CAPAZ DE RESUCITAR A TANTO MUERTO?

En su enésimo infierno, parece que esta vez los Browns sí que han puesto en marcha un proyecto con criterio. Ahora solo falta saber si tendrán paciencia para que florezcan.

La noticia es que no hay ruido en los Browns, un año más, este de ecreno. Hue Jackson será su quinto entrenador en siete años. Y eso de entrada suena más que bien, pero también tendrás el mismo propietario de siempre, Jimmy Haslam, que no es precisamente noel. Saber todo lo sigue incluso privilegiar en las decisiones deportivas tanto como dinero.

Para empezar, Sashi Brown, el novencientos ejecutivo y gerente manager (un supuesto, también novencientos) que llegó para dirigir desde la oficinas para empezar de cero. Como primera medida dejó marchar a Alex Mack, Tashaun Gipson, Mitchell Schwartz, Karlos Dansby... Quitó todos nuestro novencientos lógicos a ver analizarse por ordenador y se quedó con todos los parias sin palabras del que sólo mencionar recuperando tanda la línea ofensiva como la defensiva, pero a que no la agencia Moe Schuhow a Cleveland para ver si Josh Gordon y Pishon Manre, hace de su mejor forma, como nueva salida).

Sin embargo, el primer golpe en la mesa de Hue Jackson llegaría esa agencia libre con el fichaje de Tyrod Griffin III, una decisión absolutamente lógica que, además, dejaba a Mitchell Trubisky con un año de novencialar con alguien que haya sido la mejor decisión la mala desde entonces.

SU MEJOR MOMENTO

A pesar de ganar cuatro campos consecutivos, en la 2k Zone nunca Pondrá Conference ante 0140 y 2003, muchos acabaron de la cenicienta dimensión de la liga aparte el golfo en Browns una de las franquicias más míticas de la NFL. La cripta de Navidad es 2036. Dos finales y ninguna demostrasen que también eran invictos de su era. Bart Starr ninguno que los Browns eran el mejor equipo de la liga. Ni siquiera Otto Graham. Afortunadamente ahí, puede que haya más la mejor decisión la mala desde entonces.

Unos 90% más además de un tight end, jugadores extremos, pero su front seven con Emmanuel Ogbah también en primera tanda, algunas líneas ofensivas, un boquete de secundaria y una guinda rompedora en tercera tanda, cuando ni gente ya se acordaba de Cody Kessler como aquella vez promocial de Hue Jackson.

Parece complicado que puedan conseguir un buen récord con tantos novatos, un grupo de veteranos sin comensurables por los asomos y un entrenador que no ha ganado más que ha sido Cleveland en las últimas temporas, y dentro de unos días también. Pero, dentro de un mes, quizás, el fichaje de Ladarius Green para el puesto de tight end parece un gran acierto. Si Gates Americus, un premiere día de cabeza para los Tashuns de Azeez', se ha convertido con el mejor tight end ofensivo de la NFL. Rounding DeCosta y Ozzie Newsy, en llegada de Chuck Noll, el draft de 1974, el ente con 9s, los dobles 500 yardas de Big Ben, benmenores, 23 de dicimo tan de 1972. 33 regresos para el TD, Jerome Bettis, Hines Ward en el Hall de Fame y un récord de cuarenta y tantas victorias en cuatro años. Ah, y cinco títulos de conferencia y seis de división.

Hay no hay ningún equipo que sobre el papel, pueda hacerles sombra en la media ofensiva.

SU GRAN ESTRELLA

Myles Garrett

Es evidente que este año en Cleveland no mete de producto no que de novedades. Ni por eso que el movimiento para elevarse a MVP, ahora mejores tanda de la liga. Se ha desarrollado en un pass rusher de riesgo y mucha cancelas ya tercial. Salga bien o mal, los aficionados especialmos el no ven un mucho para verlos.



100 PITTSBURGH STEELERS (AFC NORTE)

(AFC NORTE) PITTSBURGH STEELERS 101

PITTSBURGH STEELERS

COMO SU SECUNDARIA RESUCITE, PUEDEN SER IMPARABLES

Los 'Señores del Acero' tienen potencialmente el mejor ataque de toda la NFL, y un 'front seven' de diálogos animados, pero eso puede no ser suficiente para asgrar al anillo.

El ataque de los Steelers es impresionante. Tan impresionante que, en ocasiones, parece que existe un arma para cada rival. Ademas, tiene mucha que la franquicia dejó de tener la totalidad a los linebackers lo que durante años era una de sus señas de identidad, para quererlo sustituirlos en un festival de fuegos artificiales en el backfield. Y no funcionó.

Si, a una ofensiva es difícil de mejorar. En la NFL no hay muchas quarterbacks mejores que Big Ben, ni receptores que hagan santos a Antonio Brown. Le'Veon Bell sigue estando en la discusión sobre el mejor corredor de la liga cuando está sano (cuando el fichaje de Ladarius Green para el puesto de tight end parece un gran acierto) y la línea ofensiva, un premier día de cabeza para los Tashuns de Azeez', se ha convertido con el mejor tight end ofensivo de la NFL. Rounding DeCosta y Ozzie Newsy, en llegada de Chuck Noll, el draft de 1974, el ente con 9s, los dobles 500 yardas de Big Ben, benmenores, 23 de dicimo tan de 1972. 33 regresos para el TD, Jerome Bettis, Hines Ward en el Hall de Fame y un récord de cuarenta y tantas victorias en cuatro años. Ah, y cinco títulos de conferencia y seis de división.

SU MEJOR MOMENTO

¿Está creciendo para el mejor momento de la franquicia aparte el golfo en Browns una de las franquicias más míticas de la NFL. La cripta de Navidad es 2036. Dos finales y ninguna demostrasen que también eran invictos de su era. Bart Starr ninguno que los Browns eran el mejor equipo de la liga. Ni siquiera Otto Graham. Afortunadamente ahí, puede que haya más la mejor decisión la mala desde entonces.

Otra cosa es la defensiva. El impacto del juego que tuvo incluso a mediados de temporada, cuando el entrenos que le ha dado completamente la vuelta a la tortilla el equipo que pudo ver agonizaba al tercio no juega ahora a meter más puntos que el rival. Y lo curioso es que mientras las adquisiciones ofensivas no han funcionado como se esperaba en las últimas temporas, todos los esfuerzos defensivos, los sin gran dos excepciones, han resultado: tiempo para empezar a respaldar. Javis Jones, Heyward, Shazier, Timmons y Dupree llegaron en primera ronda y son titulares en la NFL. Y la segunda, ¿Qué equipo de la NFL tiene en su front seven a cinco primeras y un mega-rookie? Pur cuando pass rites, ese talento empezó a eflore en 2018 y puede resultar definitivamente en los próximos meses en el equipo que sea capaz de ir a ganarle a Brady.

Otra cosa es la secundaria. El auténtico talón de Aquiles de un equipo que no ese tiene cerca el máximo aspirante al anillo. Cuando en Pittsburgh los cases comprometieron a Artie Burns con una de las primeras elecciones del draft en dos defensivas tacos, Artie Burns y Sean Davis, para paran resolver el problema desde ya. El motivo el mart esperado, el Nemo del Acero puede volver a entender su dicha durante todo el universo conocido.

SU GRAN ESTRELLA

Ben Roethlisberger

El inicio de Antonio, su dominación una temporada en la NFL. Ni JJ Watt, ni Aaron Donald, ni Khalil Mack son ni la gran estrella de los Pittsburgh Steelers tiene en una de las cosas más comerciales del deporte. Ha transformado el equipo a su imagen y semejanza: chulo, prepotente, arrogante... y muy peludo.

CHRISTOPHER HANEWINCKEL / USA TODAY SPORTS

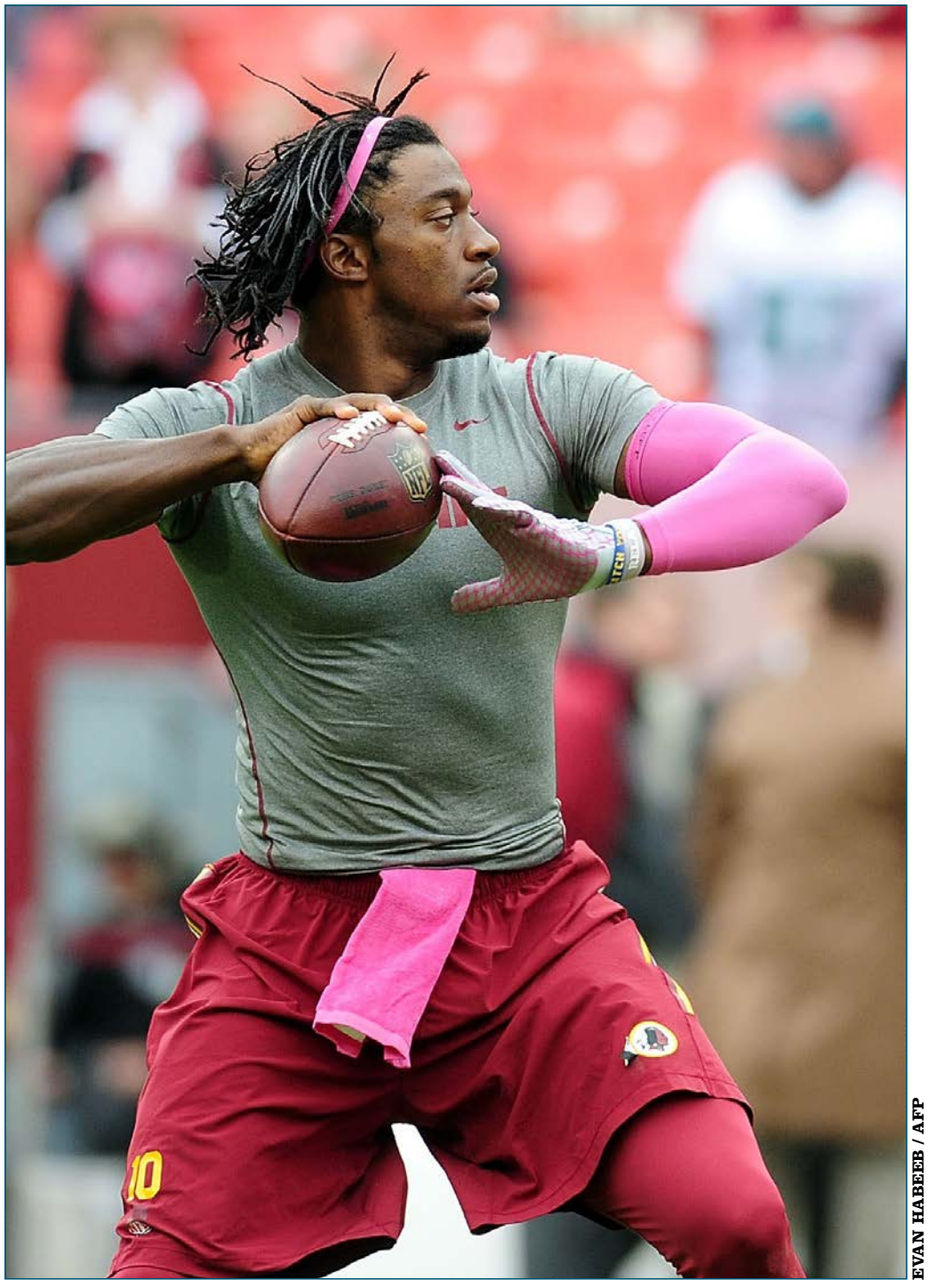

EVAN HABEEB / AFP

ANTONIO MAGÓN /

Las autoridades sanitarias advierten que el consumo inapropiado de partidos de la AFC Norte puede generar en el espectador peligrosas arritmias cardíacas, crisis de excitación aguda, cuadros clínicos de ansiedad generalizada y síndrome de abstinencia en los bye. Absténganse enfermos con problemas cardiovasculares, no dejen a los niños ver los partidos solos, consúmanse con moderación y únicamente bajo su responsabilidad.

A quien crea que exagero, le recomiendo que revise el final del wildcard entre Steelers y Bengals, con la tangana entre jugadores y entrenadores, o el Monday Night Football entre Ravens y Browns resuelto por un field-goal bloqueado para TD con el reloj a cero. En pocas divisiones se vive la pasión como en ésta. Partidos decididos en los últimos instantes, remontadas increíbles, derrotas impensables, golpes, lesiones, picaresca, bronca, éxtasis… Ningún partido en el que intervenga un equipo de esta división es intrascendente.

Hay quien pudiera pensar que un equipo que finalizó 2015 con un balance de 3-13, y que ha renovado a buena parte de su plantilla por jugadores noveles o secundarios en otros clubes, no resultará atractivo. Nada más lejos de la realidad. Los Browns son el único conjunto de la división que estrena manager general, quarterback titular y entrenador principal; y esto les convierte en uno de los más interesantes a seguir. Hay curiosidad por saber hasta qué punto la estrategia de contrataciones basada en evaluaciones estadísticas puede tener éxito en la NFL; expectación sobre si las ingeniosas tácticas de Hue Jackson serán capaces de dar la vuelta a la inercia negativa de una franquicia construida sobre pilares aún inexpertos; y cierta dosis de morbo por comprobar si Robert Griffin III recuperará el estado de forma que le convirtió en uno de los QBs más prometedores de la liga, dándole así en las narices a todos quienes se adelantaron a pronosticar el final de su carrera, o si se convertirá en el enésimo signal-caller fracasado de la franquicia marrón.

Su objetivo para 2016 no serán los resultados, sino conformar un bloque de futuro. Nadie espera nada de ellos, lo que les hará jugar sin presión y ahí puede estar el peligro. Es un proyecto nuevo, con poco que perder y mucho que ganar. Con jóvenes ilusionados, pero también veteranos de calidad (Thomas, Haden, Kruger, Bitonio). Si los técnicos consiguen aunar las virtudes de ambos grupos, estaremos ante un firme candidato a equipo revelación. No se extrañen si a mediados de

Los Browns, pese a lo que pueda parecer, serán uno de los equipos más atractivos de seguir esta temporada.

MORBO. *Comprobar si Robert Griffin es capaz de resucitar su carrera será uno de los alicientes de esta temporada.*



GETTY IMAGES /

EN EL PUNTO DE MIRA. *Un año después, Trestman tiene que conseguir que su sistema se adapte a la plantilla de Baltimore.*

deficientes como la secundaria o el cuerpo de receptores. Veteranía (quizá excesiva) y juventud (aún en fase de aprendizaje) en conjunción para sacar adelante la temporada.

En el apartado técnico, el año de experiencia acumulado por Trestman debería servir para un mejor encaje sistema-jugadores, mientras que el anunciado cambio progresivo a una defensa 4-3, adaptarse mejor al personal existente. Borren de su memoria la pasada campaña. Los Ravens-2016 lo único que van a conservar es su inquebrantable espíritu de lucha. Tradición e innovación unidas para recuperar un favoritismo que nunca debieron haber perdido. No encontrarán mejor antidepresivo natural.

Ahora bien, si lo que quieren son emociones fuertes, no se pierdan a los Steelers. Probablemente la ofensiva más excitante de la competición. Poderosa corriendo, pero imparable pasando. En largo, en corto, en rutas intermedias... Roethlisberger se encuentra en el momento más dulce de su carrera, y amparado en una impresionante línea ofensiva, ha dado la vuelta al ataque tradicional de los señores del acero, pero sin perder una pizca de efectividad.

El reverso de la moneda se encuentra en la defensa, hacia la que han dirigido sus refuerzos en el draft. Su objetivo no es alcanzar los playoffs, sino que va más allá; y son conscientes de que para ello necesitaban mejorar este apartado, en especial en

YIN Y YAN. *El monstruoso ataque de los Steelers necesitará que su defensa empiece a ser también monstruosa de una vez.*



JASON MILLER / AFP



CHARLES LECLAIRE / USA TODAY SPORTS

temporada empiezan a advertir síntomas de adicción.

El aficionado neutral probablemente haya olvidado a los Ravens tras una campaña aciaga por las lesiones. El seguidor de la AFC Norte seguro que no. Los cuervos siempre están ahí y son competitivos, ya tengan mejor o peor plantilla. La del 2015 era buena, pero la de 2016 es quizá aún mejor. Si el año pasado se les consideraba aspirantes a la Super Bowl, para éste deberían recibir similar distinción. Las bajas en la línea ofensiva y linebackers las han cubierto en el draft, mientras que en la agencia libre mejoraron facetas

Roethlisberger se encuentra en el momento más dulce de su carrera y protegido por una impresionante línea ofensiva.

lo concerniente al pass-rush y la secundaria.

Un ataque que no concede tregua, ni siquiera tras anotar TD porque buscan la conversión de 2. Una defensa oportunista, de las primeras en recuperaciones de balón. Imposible evitar contagiarse de su estilo de juego. Extremen la seguridad, porque no existe vacuna conocida.

A estos complicados rivales deberá derrotar Cincinnati para volver a coronarse Rey en el Norte. Pero los Bengals se enfrentan a otro más implacable: el destino, un adversario cruel y por lo visto en los últimos tiempos, invencible. Inasequibles al desaliento, volverán un año más a intentar pasar de la maldita ronda de wildcard que se les resiste durante más de 25 años. La campaña pasada lo tuvieron cerca, a escasos segundos, y se les escapó por deméritos propios. Esta temporada retomarán sus conocidos argumentos: una sólida línea ofensiva, una complementaria pareja de RBs, una incisiva línea defensiva, y sobre todo, un QB plenamente asentado en la competición, que por fin se ha deshecho de complejos para convertirse en el líder que toda franquicia necesita.

Pero negros nubarrones se ciernen sobre los atigrados. Ya no tendrán en la banda la genial mente ofensiva de Hue Jackson, han debido reconstruir el cuerpo de receptores, y la secundaria también ha sido renovada. Cambios inexorables, pero que pueden hacerles perder su condición de contendientes a repetir presencia en postemporada. Las distancias con respecto a sus competidores se han estrechado, lo que hará que cada partido deban pelearlo hasta la extenuante última gota de sangre. Emoción sin control. Lleven la precaución de disponer de ansiolíticos a su alcance.

Tres equipos con firmes pretensiones de llegar lejos en la competición y un cuarto en rehabilitación, que no dejará pasar la oportunidad de provocar malestar a sus vecinos. Los partidos divisionales serán de auténtico infarto. Sin embargo, los emparejamientos extradivisionales contra la AFC Este y NFC Este son a priori menos exigentes que el año pasado, por lo que no sería gran sorpresa una mejoría generalizada de los balances de cada equipo, y se pudieran presentar tres a playoffs.

Una exploración global de la división nos confirma encontrarnos con equipos de mucha calidad que ofrecer, y no exentos de posibles contratiempos. Pero ante la aparición de cada patología, la aplicación de un nuevo tratamiento. Todo cambia en la AFC Norte para que todo siga igual: ser la división más reñida de la NFL. Nunca apta para cardíacos ni espectadores impresionables. Si se dispone a seguirla no debe tomarse estos consejos sanitarios a la ligera. Lea atentamente esta guía, y en caso de duda, consulte a AS.com.

La marcha de Hue Jackson de Cincinnati puede ser clave para que las diferencias entre equipos se hayan estrechado.

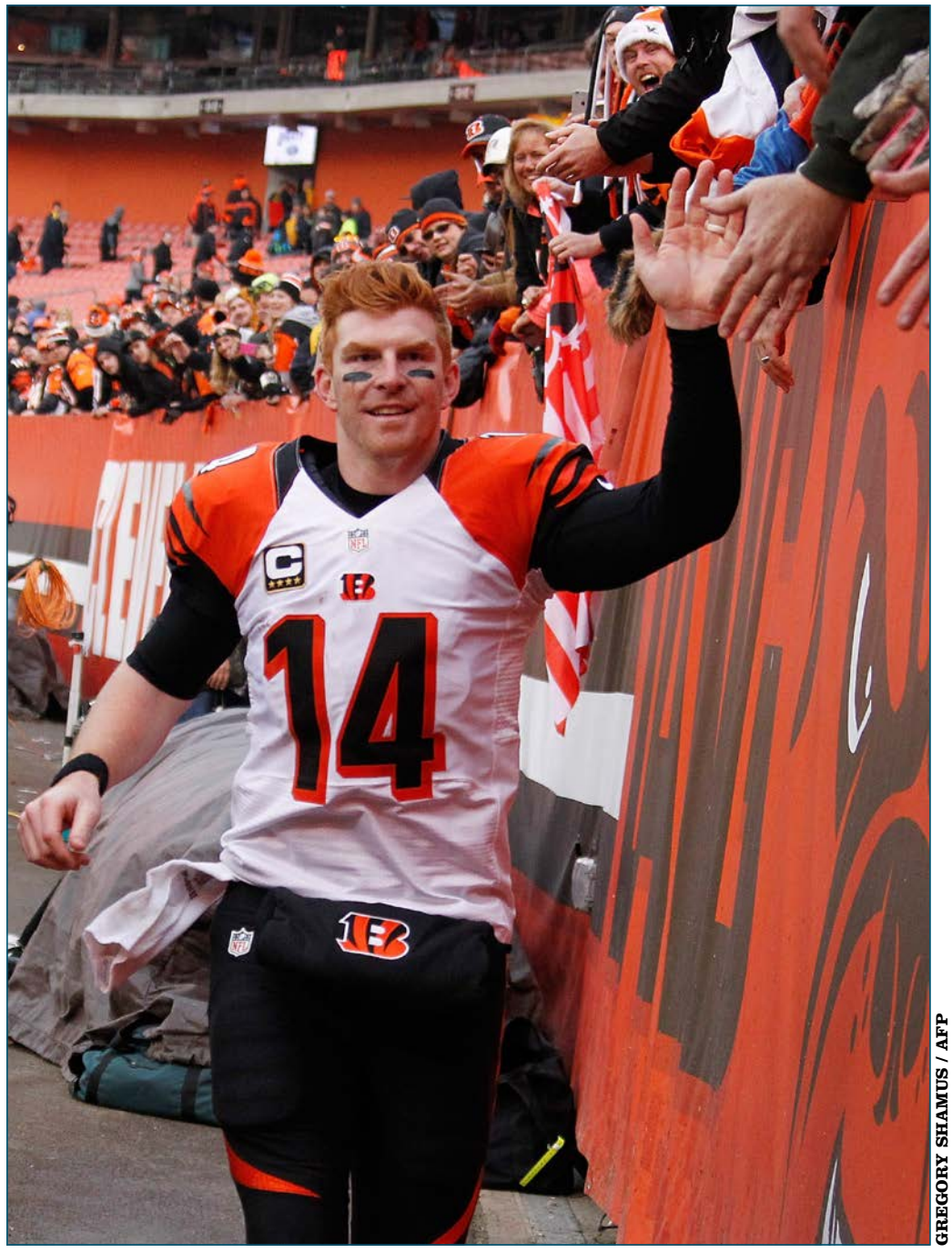

GREGORY SHAMUS / AFP

SIN COMPLEJOS. *andy Dalton parece ya asentado como el líder que los Bengals necesitan, pero quizá no esté tan bien rodeado como hace un año.*

LAS CINCO COSAS QUE PIENSO

POR RAFA CERVERA

1

Pienso que la Norte de la AFC es con diferencia la más difícil de predecir de toda la liga. A la enorme rivalidad que hay entre todos los equipos, hay que añadir la posible irrupción de Cleveland y la constante presencia de elementos impredecibles, como las lesiones, que hacen cualquier previsión prácticamente imposible. El último: la suspensión para toda la temporada del genial wide receiver de los Steelers, Martavis Bryant.

2

Pienso que Cincinnati debe partir como favorito. Los Bengals han trabajado maravillosamente en el último lustro, tanto en el presente como en el futuro, construyendo una de las líneas defensivas más duras de toda la liga. Sin embargo, ¿podrán reponerse de la nueva decepción sufrida en la primera ronda de playoffs hace solo seis meses?

3

Pienso que, tras ganar solo cinco partidos la temporada pasada, muchos eliminan a los Ravens de sus predicciones. Craso error, teniendo en cuenta que Baltimore tuvo 20 jugadores lesionados en 2015 y, de los once partidos que perdió, nueve fueron por solo una anotación (ocho puntos o menos).

4

Pienso que, a pesar de la baja de Bryant, Pittsburgh seguirá brindando uno de los mayores espectáculos ofensivos de la NFL. Pagar el Game Pass para ver a los Steelers es una de las mejores opciones que puede hacer un seguidor de la NFL. Ganen o pierdan, ver a Big Ben, Le'Veon Bell y Antonio Brown juntos en acción es una de las cosas que explicaremos con orgullo a nuestros nietos.

5

No sé por qué –y es puro presentimiento- pero pienso que los Browns saldrán del sótano de esta división para dar mucha guerra esta temporada. La llegada de RG3 y la adquisición el draft del wide receiver Corey Coleman ha devuelto los sueños a una afición de Cleveland que está en la mejor racha deportiva de su historia tras el título de la NBA conseguido por los Cavaliers y el claro liderato de la división que ostentan los Indians de la MLB a mitad de temporada. ¡Es el turno de los Browns!

BALTIMORE RAVENS

CON TODA SU PLANTILLA SANA, VOLVERÍAN A SER FAVORITOS

Es complicado analizar la temporada 2015 de los Ravens. Fundamentalmente, porque su plantilla estuvo lesionada. Sí, es verdad, en la NFL las lesiones son el pan de cada día, una circunstancia con la que todos tienen que lidiar, pero el caso de Baltimore fue más allá. Hubo tantas bajas, y tan importantes, que John Harbaugh no tenía forma humana de alinear un equipo competitivo. El récord final fue un engañoso 5-11, que no hace justicia a la calidad de un bloque que en agosto todo el mundo incluía entre los grandes favoritos.

Sin embargo, hay otro matiz importante. Durante la pretemporada, cuando todos estaban sanos, los Ravens habían transmitido muy malas sensaciones. El sistema ofensivo muy pasador de Marc Trestman no pareció encajar en un ataque en el que faltaban receptores y con un Flacco capaz de capitanear remontadas imposibles, pero que no se encuentra cómodo cuando le dan mucho protagonismo. Mediada la temporada dio la sensación de que Baltimore había abandonado el experimento para volver a sistemas más convencionales, y se extendieron los rumores de que Trestman podía acabar en la calle, pero sorprendentemente ahí sigue, para intentar de nuevo que los Ravens implanten un ataque más agresivo.

2015 fue un año perdido por culpa de las lesiones, pero el gran interrogante es si el ataque de Flacco sabrá adaptarse a la filosofía pasadora de Marc Trestman.



SU MEJOR MOMENTO

Mile High, 12 de enero de 2013. 76.732 enfervorecidos tíos de naranja en la gradas. El mejor Peyton Manning en el puente de mando. 35 a 28 para los Broncos a falta de 31 segundos para el final de la ronda divisional. Joe Flacco suelta el brazo, el óvalo atraviesa las Rocosas y, tras volar durante 70 yardas, llega a las manos de Jacoby Jones. Touchdown. Dos prórrogas después, Tucker mete a los Ravens en la carrera del XLVII Super Bowl. Quizá el mejor partido de postseason de los Cuervos.

Dicho lo anterior, los Ravens tienen un equipazo si consiguen que su plantilla se mantenga sana. Sus dos grandes agujeros estaban en secundaria y en el grupo de receptores y parecen resueltos. El fichaje de Weddle, la reconversión de Webb al safety, la llegada de Powers desde Arizona y la renovación de Wright parecen solucionar el primero. La continuidad de Steve Smith tras anunciar su retirada, el esperado debut de Perriman, su primera ronda de 2015 que ni siquiera llegó a debutar, la vuelta de Pitta, el fichaje de Watson y Wallace y dos elecciones intermedias en el draft también parecen resolver el segundo de forma drástica.

Por lo demás, en el draft intentaron cubrir la marcha de Osemele y Monroe en la OL y reforzar un front seven que ya es impresionante, pero necesita protegerse de las lesiones y de los achaques por la edad de algunas estrellas.

Estos Ravens deberían aspirar a todo si se mantienen sanos. Y su defensa, si la secundaria responde, promete volver a ser la jauría de alimañas que sembró el pánico en el pasado. Sin embargo, la gran duda sigue teniendo nombre y apellidos: Marc Trestman. A falta de un corredor norte-sur, tendrán que encomendarse a un juego muy pasador en el que no está muy claro que Joe Flacco se vaya a sentir agusto.





LARRY FRENCH / AFP

SU GRAN ESTRELLA

JOE FLACCO

Cada año, a estas alturas, emerge de entre las sombras el debate que enardece a las masas, separa familias en dos bandos y provoca altercados en las calles de Baltimore: ¿Es Joe Flacco élite? Para responderla se han enviado varias sondas espaciales más allá de Orión y se han inventado unas matemáticas nuevas.

PROPIETARIO ★★★★★



STEVE BISCIOTTI

Bisciotti se hizo con el equipo, con el 49%, en el año 2000, y completó la compra en 2004. Desde entonces este equipo es un candidato perenne a la Super Bowl y un modelo de gestión.

MANAGER GENERAL ★★★★★



OZZIE NEWSOME

Pocos general managers en la liga gozan del respeto de Ozzie Newsome. Y con razón. Lleva toda una vida dirigiendo a los Ravens y no se ha descolgado de la cima de la competición más que en momentos puntuales, porque el proyecto tiene unas bases sólidas y firmes para aguantar cualquier vaivén dle destino en forma de lesiones, caídas de nivel incomprensibles o huidas a media noche. Su filosofía es la de acumular muchas elecciones el draft, contar con un excepcional cuerpo de ojeadores y mimar al talento propio, pero sin descuidar la agencia libre. Es decir, el pack completo. Es cerebral, inteligente, con visión a medio y largo plazo y paciencia. No sé si se nota que creemos que es élite en un puesto de trabajo exigente como pocos.



DOUG PENSINGER / AFP

HEAD COACH ★★★★★

JOHN HARBAUGH

John Harbaugh se ha convertido en uno de los entrenadores que más tiempo lleva en la banda de un sólo equipo en la NFL. Su matrimonio con Newsome parece bien engrasado con el respeto mutuo y el conocimiento de que unas veces se gana y otras se pierde, pero siempre se pelea y se sigue un plan establecido. En el caso de Harbaugh, el plan es completo. Nunca ha renunciado al juego de pase, dando libertad a Flacco cuando la situación lo ha requerido; nunca ha renunciado a correr; jamás se le ha visto descuidar la defensa, seña de identidad de la franquicia; y se ha mostrado audaz e imaginativo en los momentos de la verdad. Entre eso y su gestión del vestuario, que, sin dar grandes voces, es capaz de controlar al grupo con sensatez, nos sale una suma casi perfecta para dirigir a un equipo de la NFL. Ha conseguido una Super Bowl y es un dolor de muelas en la AFC Norte.

ASÍ ES EL ATAQUE DE LOS RAVENS ★★★★★

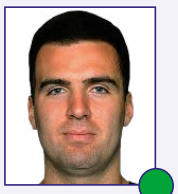

5 JOE FLACCO



7 RYAN MALLETT

QUARTERBACKS ★★★★☆

Como en su día afirmase Harbaugh, Flacco es el mejor QB para este equipo. Con él a los mandos han ganado 85 de los 137 encuentros que ha disputado. Es el líder indiscutible de un ataque hecho cada uno a la medida del otro, que sin él bajó al puesto 25. Una lesión de rodilla (que no le impedirá estar para el training-camp) truncó su racha de 122 partidos de temporada regular ininterrumpidos desde que llegó a la NFL, y puso sobre la mesa la necesidad de encontrar un sustituto. El carrusel de candidatos que siguió a su baja terminó con Mallet como ganador. En él tienen a un QB con experiencia, juventud y muchas similitudes técnicas con “Joe Cool”... si consiguen que centre su cabecita. Un titular rondando la elite y un sólido suplente. No necesitan más.

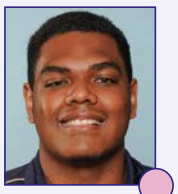

79 RONNIE STANLEY (LT)



64 JOHN URSCHEL (LG)



53 JEREMY ZUTTAH (C)



73 MARSHALL YANDA (RG)



71 RICKY WAGNER (RT)

LÍNEA OFENSIVA ★★★☆☆

El sorprendente corte el pasado junio de Monroe lanza al novato Stanley a la titularidad en la protección del lado ciego de Flacco. Para hacerlo más complicado, no tendrá a su lado para aprender a Osemele, el gran LG que marchó a Oakland, sino a quien lo haga mejor en la competición entre Urschel, Lewis y Jensen. El año pasado, el lado izquierdo fue un quebradero de cabeza (Hurst está lejos de ser un LT fiable), y 2016 verá una completa renovación.

Mejor lo tienen por el lado derecho. 2015 no fue una buena temporada para Wagner, mermado por lesión, pero es un más que sólido RT. Yanda demostró una vez más su calidad y no tener rival como RG en la NFL. Por el centro, el trabajo de Zuttah quizá no se valore como merece, pero cuando falta, como el año pasado, la unidad se resiente mucho. Urschel fracasó como center, y sería Jensen su relevo. Para la ofensiva es vital que la OL recupere el buen nivel de años anteriores.

★ GRAN ESTRELLA.

● JUGADOR QUE MARCA DIFERENCIAS.

● BUEN JUGADOR DE EQUIPO.

● JORNALERO MEJORABLE.

● ROOKIE.



PATRICK SMITH / AFP

COORDINADOR OFENSIVO



MARC TRESTMAN

Ha sido una gran sorpresa que Marc Trestman siga en su puesto. El gurú ofensivo no hizo funcionar al equipo en su primer año, aunque las lesiones jugaron un rol importante en ello. No parece que su filosofía case con el gran brazo de Flacco y su tendencia a lanzar bombas, pero Newsome y Harbaugh son tipos pacientes que no echan a nadie a la primera.

ESTRELLA OFENSIVA

STEVE SMITH

El muy veterano receptor tenía pensado retirarse a finales de 2015, pero una lesión le impidió cumplir su promesa: no podía salir de la NFL en camilla. Así que tenemos una temporada de regalo de esta leyenda.



29 JUSTIN FORSETT



37 JAVORIUS ALLEN

CORREDORES

Forsett, ya recuperado de su lesión de brazo, liderará el grupo tras una campaña peor que la 2014. A los 30 años, no le será fácil contener la acometida de jóvenes. Buck Allen respondió bien al desafío de la titularidad como rookie, sobre todo recibiendo. Especial atención al novato Dixon, un prometedor RB en el molde de los anteriores. West, Richardson y Taliaferro se disputarán la última plaza. A destacar que son de los pocos que aún utilizan un FB puro: Juszczyk.



89 STEVE SMITH



11 KAMAR AIKEN

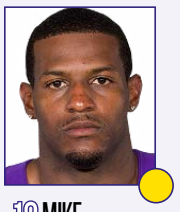

12 MIKE WALLACE



18 BRESHAD PERRIMAN

RECEPTORES

El veterano Steve Smith aparcó sus intenciones de retirada para volver a liderar una unidad que este año ya no dependerá tanto de él. Regresar a buen nivel tras una operación del tendón de Aquiles no es fácil para alguien de 37 años, y el equipo ha aumentado los efectivos en esta posición. Aiken demostró ser un competente WR2, y como estilete profundo usaran a Wallace, ya que el desafortunado Perriman se incorporará más tarde como consecuencia de una nueva lesión. Se unirá a ellos Moore para aprovechar con su velocidad el brazo de Flacco y ofrecer una alternativa al pase corto de 2015 que no iba a ninguna parte (fueron los que más lanzaron, pero los terceros que menos yardas por pase consiguieron). La amenaza de big-play estirará el campo, y facilitará el dink & dunk buscado por Trestman. Completarán el grupo Campanaro y el QR reconvertido Reynolds, en lucha por el puesto de slot-WR, mientras Waller probará suerte como TE.



82 BEN WATSON



87 MAXX WILLIAMS

TIGHT ENDS

La unidad de TEs es la más profunda de la liga. A los citados hay que añadir Gillmore cuando se recupere de la lesión de hombro y Pitta, de nuevo entrenando casi 2 años después de operarse la cadera. Cualquiera de los 4 podría ser titular. Tal acumulación de cantidad y calidad en el puesto indica la predisposición de Trestman a utilizar el doble TE como formación base ofensiva. El receptor de posesión que necesita Flacco para la end-zone o primeros downs, saldrá de aquí.

COORDINADOR DEFENSIVO ★★★★☆



DEAN PEES

Dean Pees va a cumplir su primer lustro como coordinador defensivo de los Ravens. Digo el primero porque con la estabilidad inherente a la franquicia igual son más los que se pasa en el puesto. Tiene un bonito reto: recuperar la esencia de agresividad e instintos de recuperaciones de balones de los Baltimore legendarios de los últimos años.

ESTRELLA DEFENSIVA

TERRELL SUGGS

De entre todas las lesiones que plagaron a Baltimore en 2015, la que más dolió fue la de Suggs. Y no sólo por su baja física, como el mejor pass rusher del equipo, sino por su ascendencia sobre el grupo. Un ídolo.



MATT HAZLETT / AFP

ASÍ ES LA DEFENSA DE LOS RAVENS ★★★★☆

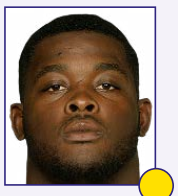

97 TIMMY JERNIGAN (DE)

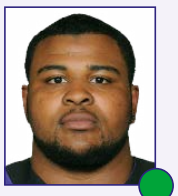

98 BRANDON WILLIAMS (NT)

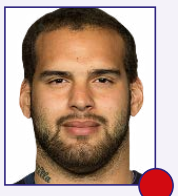

93 LAWRENCE GUY (DE)

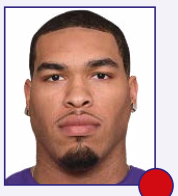

94 CARL DAVIS (NT)

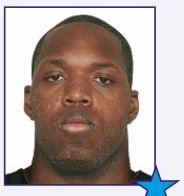

55 TERRELL SUGGS (OLB)

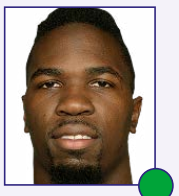

57 C.J. MOSLEY (ILB)



54 ZACHARY ORR (ILB)

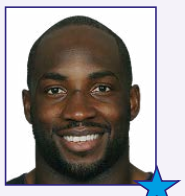

58 ELVIS DUMERVIL (OLB)

LÍNEA DEFENSIVA ★★★☆☆

Brandon Williams apunta a convertirse (si no lo es ya) en una de las más temibles bestias pardas de la liga (y de las mejor pagadas en breve). Se come dobles bloqueos, se come al RB, se come todo lo que quede a su alcance. Desde que es titular, los Ravens son el 6º equipo contra el que más difícil es correr (3,8 yardas por intento). Junto a él, el intermitente Jernigan debería brillar más, o el novato Henry le puede comer la tostada. El frontal híbrido que emplea Baltimore permite que Davis se incorpore también por el centro.

En el exterior, la salida de Canty dará la titularidad a Guy o a Urban. El primero parte con ventaja por la tendencia del segundo a lesionarse, pero atentos a la evolución del rookie Kaufusi, un portento físico especialista en la presión al QB, a quien quizá le favorezca salir como DE en un línea de cuatro. La contratación de Cullen como entrenador de posición abre el debate sobre la formación 3-4 ó 4-3.

LINEBACKERS ★★★★★

La marcha de Daryl Smith genera una vacante en el interior de la línea de linebackers con varios candidatos para ocuparla. El undrafted Orr no lo hizo mal el año pasado y parte con la confianza de los técnicos del equipo, pero el rookie Correa ha sido movido al interior y puede ser quien finalmente se quede con la plaza. Al acecho el renovado McClellan y el decepcionante Brown. Quien sea finalmente el titular contará con la ventaja de jugar al lado de Mosley, el nuevo corazón de la defensa córvida, y estrella en ciernes de la liga.

En el exterior las dudas vienen por la salud de Suggs y Dumervil, quienes se perderán parte de los entrenamientos por la recuperación del tendón de Aquiles y el pie, respectivamente. Su titularidad no se discute, pero por sus edades (33 y 32 en cada caso), necesitan rotar cada vez más. Así, se esperan más oportunidades para Za'Darius Smith y los novatos Judon y Ochi. La idea es recuperar el pass-rush perdido.

LOS PRONÓSTICOS DEL SANEDRÍN DE @NFL_AS

	4º DE DIVISIÓN	3º DE DIVISIÓN	2º DE DIVISIÓN	1º DE DIVISIÓN	WILD CARD	RONDA DIVISIONAL	FINAL DE CONFERENCIA	SUPER BOWL	CAMPEÓN
MARIANO TOVAR		X							
PEPE RODRÍGUEZ		X							
MICHEL LÓPEZ DE TORO			X		X				
DANI HIDALGO	X								
IVIS ABURTO		X							
FERNANDO DÍAZ		X							
FERNANDO KALLÁS		X							
MARIO PEÑA		X							
RAFA CERVERA	X								
ALBERTO ZARAGOZA			X		X				
GONZALO ESTRADÉ		X							
RUBÉN IBEAS			X						
ANTONIO MAGÓN			X		X				
MARCO ÁLVAREZ			X			X			
PABLO FERNANDEZ		X							
PEDRO DOMINGUEZ			X						
TOMÁS MONGE		X							
DANI GARCÍA	X								
JAVIER RUIZ		X							
RAÚL C. CANCIO		X							
JOSÉ VILLELABEITIA		X							

LAS TRES CLAVES DEL EQUIPO



POR ANTONIO MAGÓN

1 Golpear primero. A la ofensiva le cuesta anotar en las primeras mitades. La temporada pasada empezaron 10 partidos a remolque, teniendo que remontar. Sólo 2 veces lo consiguieron. 9 de sus 11 derrotas fueron por 8 puntos o menos. 3 de sus 5 victorias, en el último minuto o la prórroga. Para ganar los encuentros apretados, mejor no llegar al final ajustados.

2 Defensa más agresiva. La defensa es la insignia de la franquicia, y permanecer timoratos en esta faceta, tanto en el pass-rush como en los turnovers, siendo últimos en 2015), puede costarle el puesto a Pees. La parroquia córvida no consentirá otro año de coberturas suaves y escasa presión al QB. Para avanzar en la competición se necesitan big-plays del área defensiva.

3 Permanecer sanos. En 2015 tuvieron 22 jugadores en la "injury reserve". En estas condiciones, es imposible que funcione nada. Resulta impensable que se repita una catástrofe de tal magnitud, pero la plantilla tiene una edad media muy elevada, y no es descartable sufrir un contratiempo similar. Una mayor rotación y dar entrada a jóvenes, resultan indispensables.

+ LO MEJOR

1. Si el año pasado eran favoritos, ahora que recuperan a los lesionados vuelven a serlo.
2. Tras un año de adaptación al equipo, Trestman sabrá hacer funcionar mejor el ataque.
3. Buenos refuerzos en agencia libre (Weddle, Watson, Wallace) y draft (Stanley, Correa).

– LO PEOR

1. Puede pasar factura la marcha de jugadores importantes: Osemele, Monroe, Daryl Smith.
2. Se necesita más producción por tierra y los RBs son en exceso veteranos o inexpertos.
3. Secundaria compuesta por jugadores veteranos, sin que se aprecie relevo generacional.



22 JIMMY SMITH

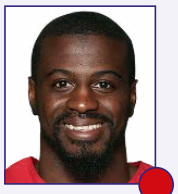

35 SHAREECE WRIGHT



25 KYLE ARRINGTON

CORNERBACKS

Probablemente lastrado por los problemas de tobillo que le llevaron 2 veces al quirófano, Smith tuvo la peor temporada de su carrera. De 2011 a 2014 sólo había permitido 6 TDs, los mismos que concedió en 2015, además de 10 placajes fallados. En los primeros entrenamientos del año no ha estado muy fluido de movimientos, lo que es un serio contratiempo para una unidad carente de calidad y profundidad que necesita a su mejor jugador. Tras un comienzo desastroso, Wright se afianzó como titular en un tramo final de campeonato que situó a la defensa córvida primera contra el pase los últimos 8 partidos. Después de un año nefasto, Arrington aceptó una rebaja de sueldo para no ser cortado. Competirá como CB de slot con el veterano Powers y el rookie Young.



21 LARDARIUS WEBB (SS)

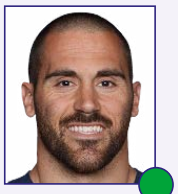

32 ERIC WEDDLE (FS)

SAFETIES

El enorme fichaje de Weddle es la mejor noticia para la decaída secundaria. El veterano Pro Bowler sumará a su buen juego el liderazgo que necesitaba una unidad tan carente de referentes, que tuvieron que reconvertir al CB Webb a una posición donde se valorará su experiencia y se minimizará su decadencia física. Ni Elam (a quien declinaron renovar) ni Lewis ni Brooks parecen amenazas para los veteranos titulares, y el rookie Canady podría tener una oportunidad.



9 JUSTN TUCKER (K)



4 SAM KOCH (P)



6 KEENAN REYNOLDS (R)

EQUIPOS ESPECIALES

Tucker es el 2º kicker más preciso en la historia de la NFL. Que sea el mejor pagado de la liga no debe sorprender. En un equipo que lleva tan al límite la igualdad en los partidos, su presencia es fundamental. Koch no se queda atrás, siendo el 2º con más yardas netas por punt. Llevan 3 años sin encajar un TD de retorno y raro es el partido que no bloquean una patada. Harbaugh, como ex-entrenador de equipos especiales, pone énfasis personal. Para mejorar los retornos usarán a Reynolds.

- ★ GRAN ESTRELLA.
- ● JUGADOR QUE MARCA DIFERENCIAS.
- ● BUEN JUGADOR DE EQUIPO.
- ● JORNALERO MEJORABLE.
- ● ROOKIE.



JON DURR / AFP

RONNIE STANLEY. *Línea ofensiva para empezar*

SUS ELECCIONES EN EL DRAFT...

PICK	JUGADOR	POS	COLLEGE
1ª pick 6 (60)	Ronnie Stanley	OT	Notre Dame
2ª pick 11 (42)	Kamalei Correa	DE	Boise St.
3ª pick 7 (70)	Bronson Kaufusi	DE	BYU
4ª pick 6 (104)	Tavon Young	CB	Temple
4ª pick 9 (107)	Chris Moore	WR	Cincinnati
4ª pick 32 (130)	Alex Lewis	OT	Nebraska
4ª pick 34 (132)	Willie Henry	DT	Michigan
4ª pick 36 (134)	Kenneth Dixon	RB	Louisiana Tech
5ª pick 7 (146)	Matt Judon	DE	Grand Valley St.
6ª pick 7 (182)	Keenan Reynolds	WR	Navy
6ª pick 34 (209)	Maurice Canady	CB	Virginia

UN DRAFT PARA EL RESURGIR DE LA DEFENSA

La línea ofensiva de los Ravens necesitaba revitalizarse por ello Stanley fue seleccionado en el pick 1. Pero la realidad es que el equipo tiene carencias defensivas importantes. La secundaria y un pass-rush con un mayor fondo de armario era fundamental, y por ahí hicieron los mayores esfuerzos en. Ojo con Willie Henry y Kenneth Dixon, ya que darán que hablar.

...Y MOVIMIENTOS CLAVE EN LA AGENCIA LIBRE

ALTAS IMPORTANTES

JUGADOR	POS	PROCEDENCIA	EDAD	CONTR.
Eric Weddle	FS	Chargers	31	4 años, 26 mill.$
Mike Wallace	WR	Vikings	29	2 añs, 11.5 mill.$

BAJAS IMPORTANTES

JUGADOR	POS	DESTINO	EDAD	CONTR.
Kelechi Osemele	G	Raiders	26	5 años, 11.7 mill.$
Daryl Smith	ILB	Buccaneers	34	1 año, 2.5 mill.$
Courtney Upshaw	OLB	Falcons	26	1.250 mill.$

MUY MOVIDA A PESAR DEL SALARY CAP

Los Ravens han incorporado a uno de los mejores jugadores de la agencia libre, Eric Weddle, y van a darle la última oportunidad a Mike Wallace, a pesar de contar con un salary cap muy escaso. La mayor pérdida ha sido la del OL Osemele, que llega a los Raiders con la vitola de crack. Además la marcha de Daryl Smith será una de las posiciones más difícil de cubrir para el equipo.

ASÍ FUE SU TEMPORADA 2015...

1	D	Sep 13	D	0-1	@	Denver Broncos	13 19
2	D	Sep 20	D	0-2	@	Oakland Raiders	33 37
3	D	Sep 27	D	0-3		Cincinnati Bengals	24 28
4	J	Oct 1	V	1-3	@	Pittsburgh Steelers	23 20
5	D	Oct 11	D	1-4		Cleveland Browns	30 33
6	D	Oct 18	D	1-5	@	San Francisco 49ers	20 25
7	L	Oct 26	D	1-6	@	Arizona Cardinals	18 26
8	D	Nov 1	V	2-6		San Diego Chargers	29 26
9				Bye Week			
10	D	Nov 15	D	2-7		Jacksonville Jaguars	20 22
11	D	Nov 22	V	3-7		St. Louis Rams	16 13
12	L	Nov 30	V	4-7	@	Cleveland Browns	33 27
13	D	Dic 6	D	4-8	@	Miami Dolphins	13 15
14	D	Dic 13	D	4-9		Seattle Seahawks	6 35
15	D	Dic 20	D	4-10		Kansas City Chiefs	14 34
16	D	Dic 27	V	5-10		Pittsburgh Steelers	20 17
17	D	Ene 3	D	5-11	@	Cincinnati Bengals	16 24



PATRICK SMITH / AFP

ASEQUIBLE. *El calendario de Baltimore no asusta.*

ESPANTAR LOS FANTASMAS DE 2015

El calendario tiene en contra los divisionales ante Bengals y Steelers, dos contendientes a todo. Además, la visita a Foxborough o Dallas serán muy complicadas. Pero deben centrarse en recuperar sensaciones y volver a ser un equipo sólido desde la defensa. Flacco y Trestman volverán a intentarlo, este año con más armas.

...Y ESTE ES SU CALENDARIO PARA 2016

1	D	Sep 11	1:00 PM ET		Buffalo Bills
2	D	Sep 18	1:00 PM ET	@	Cleveland Browns
3	D	Sep 25	1:00 PM ET	@	Jacksonville Jaguars
4	D	Oct 2	1:00 PM ET		Oakland Raiders
5	D	Oct 9	1:00 PM ET		Washington Redskins
6	D	Oct 16	1:00 PM ET	@	New York Giants
7	D	Oct 23	1:00 PM ET	@	New York Jets
8	Bye				
9	D	Nov 6	1:00 PM ET		Pittsburgh Steelers
10	J	Nov 10	8:25 PM ET		Cleveland Browns
11	D	Nov 20	1:00 PM ET	@	Dallas Cowboys
12	D	Nov 27	1:00 PM ET		Cincinnati Bengals
13	D	Dic 4	1:00 PM ET		Miami Dolphins
14	L	Dic 12	8:30 PM ET	@	New England Patriots
15	D	Dic 18	1:00 PM ET		Philadelphia Eagles
16	D	Dic 25	4:30 PM ET	@	Pittsburgh Steelers
17	D	Ene 1	1:00 PM ET	@	Cincinnati Bengals

FANTASY

MIKE WALLACE Y BRESHAD PERRIMAN PODRÍAN LIARLA...

Los Ravens han sido siempre un equipo corredor, cuentan con un buen backfield con mucha competencia para Forsett. Pero lo que todo el mundo quiere ver es el debut de Perriman, que junto a Steve Smith y M. Wallace podrían formar un ataque letal si se mantienen sanos, y Flacco se encuentra en el sistema de Trestman.

JOE FLACCO

Quarterback #2. El año pasado se rompió la rodilla y no pudo rendir. Lo cierto es que no fue un buen año, se esperaba mucho él, sobre todo con la llegada de Marc Trestman. Un año más se espera que llegue a las 4000 yardas, armas no le van a faltar, sobre todo en profundo.

JUSTIN FORSETT

Running Back #3. Es un buen jugador, que hace dos años se salió, pero su consistencia está muy en entredicho. Muchas voces en Baltimore dicen que quizás no acabe como titular en favor de Allen o Dixon. Un mejor juego aéreo le ayudará, aunque no hay muchas esperanzas en él.

STEVE SMITH

Wide receiver#3. Es un veterano curtido en 1000 batallas. El año pasado hasta la lesión, estaba realizando una gran temporada. Lo primero es ver si vuelve al 100%. Lo segundo si la edad no termina por hacerle mella. Si se da todo bien, es un titular más que fiable.

BRESHAD PERRIMAN

Wide receiver. El año pasado no jugó, pero con esa velocidad puede ser un arma potente en fantasy. Hay que ver cómo se adapta a la NFL y a Flacco. Podría ser el nuevo Torrey Smith, cogiendo las bombas en profundo. Al igual que Mike Wallace, que tiene una última oportunidad.

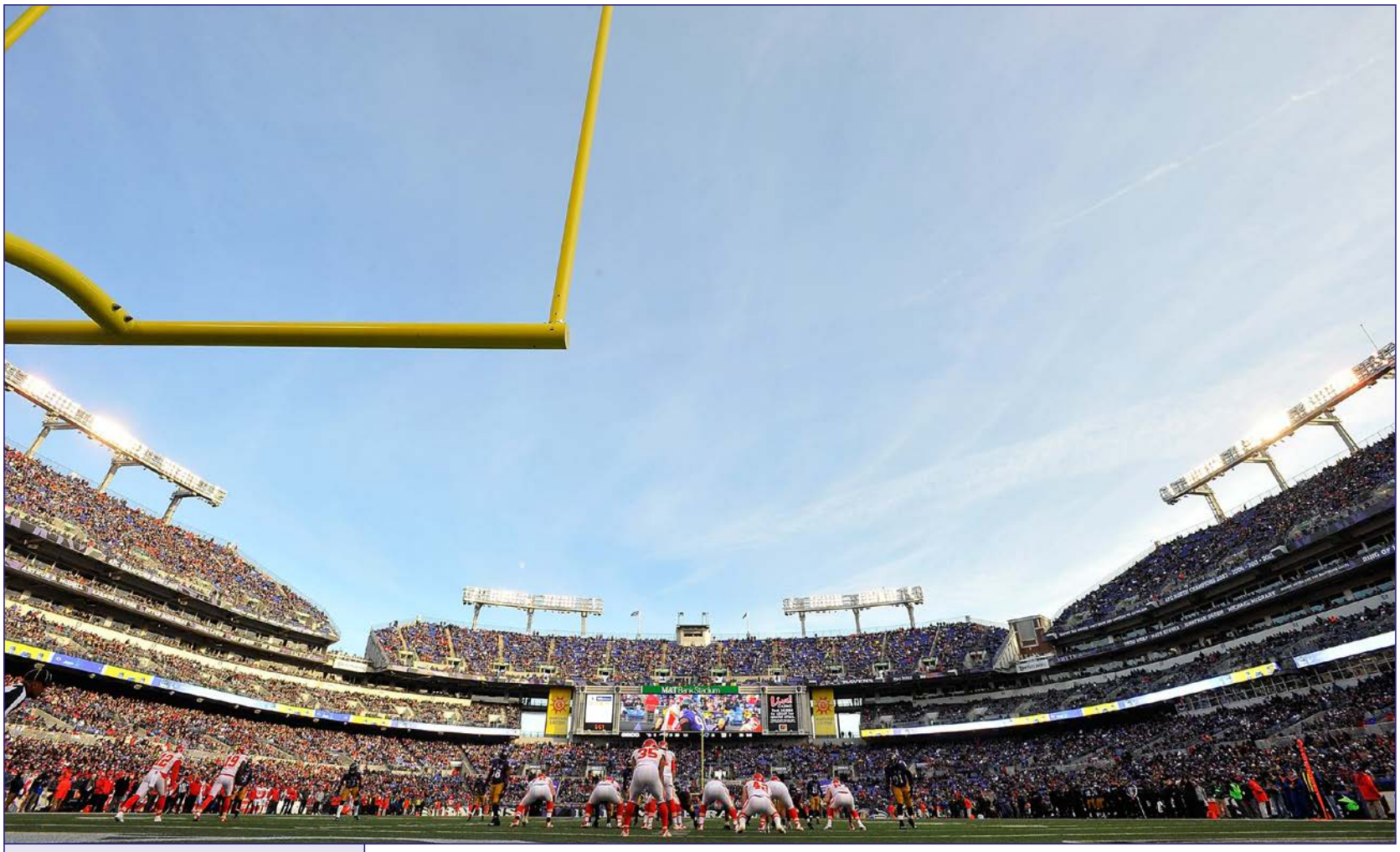

LARRY FRENCH / AFP

ESTADIO ★★★★★

M&T BANK STADIUM: VUELVE EL CÉSPED NATURAL

Ubicación	Baltimore
Inauguración	06/09/1998
Capacidad	71.008
Superficie	Latitude 36 Bermuda Grass

Se cuenta que ir al M&T Bank Stadium de Baltimore es una de las mejores experiencias en la NFL. Su fácil acceso, sus comodidades y la pasión de sus aficionados hacen de él uno de los lugares preferidos por los que aman ver este deporte en vivo. Este año añaden la peculiaridad de que recuperan el césped natural, algo con lo que no contaba el recinto desde su construcción, a finales del siglo XX. El edificio se encuentra al lado del parque de los Baltimore Orioles, de la MLB, en lo que supone un conjunto de ocio y recreo para la ciudad muy importante. No tienen nada que envidiar, en esto, a la vecina Washington.



PATRICK SMITH / AFP

MUY INGLÉS. *Este caballero llegó de milagro al partido de sus Ravens después de triunfar en Ascot con su sombrero.*

AFICIÓN ★★★★★

Los fanáticos de los Ravens son conocidos por meterle decibelios y pasión a los partidos que su equipo juega en casa.

CHEERLEADERS ★★★☆☆

Los cheerleaders de los Ravens son mixtos, con un grupo masculino que ayuda a las chicas en sus coreografías y animaciones.

LA ESENCIA DE LA FRANQUICIA

NACIERON DE LAS CENIZAS DE LOS COLTS

Uno de los asuntos más duros de las franquicias deportivas norteamericanas es el de las recolocaciones. Es peor que un descenso en Europa. A los aficionados se les quita un equipo y quedan huérfanos, desamparados. Los Colts se fueron de Baltimore en medio de la noche y dejaron a una ciudad entre destrozada y cabreada. Tanto, que no descansaron hasta 'robar' el equipo a otra ciudad, en este caso Cleveland, que se convirtieron en los Ravens. Desde principios de los años 90 del pasado siglo crearon la sensación de que estos Ravens serían suyos, serían tan grandes como los antiguos Colts y no dejarían que nadie se los quitase. De las cenizas de una franquicia nació otra con un poder que sólo genera el saber lo que duele perder algo que quieres. Baltimore y Ravens se adoran.

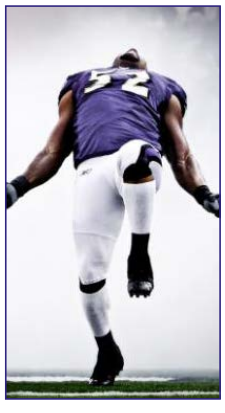

SU GRAN LEYENDA
RAY LEWIS

Para ser leyenda de un equipo hay que cumplir varias condiciones: ganar muchos partidos, si puede ser alguna Super Bowl, tener una imagen reconocible y destrozar rivales. Pues Ray Lewis cumplió todo eso en su carrera. Y con nota.

CINCINNATI BENGALS

EL MISMO EQUIPAZO LIBRA POR LIBRA, PERO SIN HUE JACKSON

Los Bengals llevan seis derrotas en Wild Card en los últimos siete años. Pero la del año pasado fue diferente. No fue una derrota de impotencia, de equipo que ha llegado a su límite de incompetencia, o de quarterback que no da para más. Fue la derrota del coraje y el mal fario, la del ganador frustrado que empieza a cargar con una maldición pegajosa. La del fumble inaudito, el atropello innecesario y la falta de disciplina crónica.

Por eso, y más que nunca, todos nos quedamos con la sensación de que la historia podría haber sido muy diferente si Andy Dalton, en un partido fatídico disputado el 13 de diciembre en Cincinnati, no hubiera metido la mano para intentar placar a un rival después de haber sido interceptado de la forma más ridícula. Ese instante marcó un antes y un después para un equipo que hasta entonces había sido el mejor púgil libra por libra de la conferencia Americana, y que a partir de ahí vivió una contrarreloj fatídica para intentar llegar como fuera a la ronda divisional, fecha marcada con letras de oro para el regreso de Dalton, pero que fue inalcanzable.

La gran incógnita es si, una vez que se ha marchado Hue Jackson, el coordinador ofensivo que reinventó a Dalton, el quarterback será capaz de rendir al impresionante nivel que demostró durante toda la temporada, o volverá a ser el jugador timorato, inoportuno y falto de carácter del pasado. Con el hándicap, además, de que no tendrá la ayuda de receptores como Marvin Jones y Sanu, que se marcharon en la agencia libre. Los Bengals han intentado reemplazarlos fichando a Brandon LaFell y eligiendo a Tyler Boyd en segunda ronda del draft y a Cody Core más abajo, pero está por ver que lo consigan.

El resto del ataque, salvo por el lunar de la posición de center que ocupa Russell Bodine, pero que no afecta gravemente al rendimiento global, lo tiene todo para volver a ser una unidad poderosa, agresiva y llena de recursos y soluciones. La única duda es si Ken Zampese, hasta ahora entrenador de quarterbacks, estará a la altura del listón que dejó Hue Jackson.

Y la otra gran duda es si una defensa aparentemente sensacional, que ha conseguido mantener su columna vertebral en la offseason, y además se ha reforzado con Karlos Dansby (ILB) en la agencia libre, William Jackson (CB), Nick Vigil (LB) y Andrew Billings en el draft, este último para sustituir cuanto antes a un Peko más que amortizado, será capaz de mantener la disciplina en los momentos más difíciles, o Burfict y Pacman Jones repetirán el triste espectáculo de los últimos playoffs.

Si Ken Zampese consigue mantener la frescura imaginativa que el equipo desplegó el año pasado en ataque, los Bengals deberían aspirar a todo con su magnífica plantilla.



SU MEJOR MOMENTO

El extraordinario trabajo de San Wyche con los Bengals en 1988 no se merecía el dramático final que Montana les tenía reservado a falta de tan solo 39 segundos para terminar el XXIII Super Bowl. Si bien los anillos se fueron a la Bahía aquel año, siempre nos quedará la maravillosa ofensiva No-Huddle concebida por Wyche y su coordinador Bruce Coslet y ejecutada primorosamente por Esiason y Collinsworth en aquella inolvidable temporada para los de Ohio.





JOHN GRIESHOP / AFP

SU GRAN ESTRELLA

ANDY DALTON

La temporada pasada Andy Dalton desató el tarro de las esencias y elevó la categoría de su juego hasta convertirse en una referencia, de verdad, para su equipo. Su crecimiento fue la gran clave de la mejora ofensiva de los Bengals. Si quieren seguir siendo aspirantes a todo necesitan a un Dalton en modo QB franquicia.

PROPIETARIO ★☆☆☆☆



MIKE BROWN

El hijo de Paul Brown, cofundador de los Browns y los propios Bengals, es conocido por su tacañería y por haber mantenido a su franquicia en un perfil muy bajo durante demasiado tiempo.

MANAGER GENERAL ★★★★☆



MIKE BROWN

La faceta de Mike Brown como general manager es diferente a la que tiene como dueño. Porque lleva más de un lustro construyendo con buena base, buen criterio, una plantilla que les ha llevado a estar de forma perenne en los playoffs. Se tiende a infravalorar este logro, y en verdad que es muy difícil, en esta NFL de intensa igualdad y estricto límite salarial, construir un equipo que es capaz de pelear hasta enero en cada campaña. Por supuesto, se les puede achacar el no dar el paso definitivo para ser aspirantes reales al anillo pero, viendo como jugaron el año pasado es muy probable que las culpas no se deban enfocar en Brown, que bastante ha hecho para construir el grupo. Eso sí, lleva demasiados años en el puesto como para olvidar sus días oscuros.



JOHN GRIESHOP / AFP

HEAD COACH ★★★☆☆

MARVIN LEWIS

Y, al fin, su gran año. Marvin Lewis ha vivido una situación extraña en su periplo en Cincinnati. Indiscutible en los resultados, era muy cuestionado, pero mucho, en el jugo que le sacaba a su plantilla y en lo timorata que se mostraba en la hora de la verdad, algo que siempre ha sido fácil de achacar a alguien de pinta y carácter eminentemente afable. Sin embargo, el año pasado los Bengals jugaron uno de los football más excitantes del curso y acumularon victorias como en pocos cursos. La caída, inevitable al parecer, en playoffs se achaca a la lesión de Andy Dalton y, por lo tanto, se le perdona al entrenador. El problema al que se enfrenta ahora es la pérdida de su coordinador ofensivo, Hue Jackson, y a una parte sustancial de los jugadores de ataque. Veremos si volvemos al Lewis digno pero poco brillante o si, por el contrario, se afianza en la élite de la liga.

ASÍ ES EL ATAQUE DE LOS BENGALS ★★★★☆

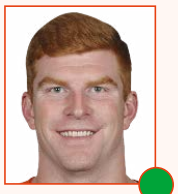

14 ANDY DALTON



5 A.J. MCCARRON

QUARTERBACKS ★★★★☆

2015 fue el año en que se convirtió en cisne ese patito feo que creíamos era Dalton. De la mano de un playbook imaginativo, la ayuda de un nutrido grupo de receptores, y una línea ofensiva nuevamente entre las mejores de la liga, Dalton se postuló durante buena parte de la temporada como digno candidato a MVP. Hasta su lesión, que truncó la mejor campaña de su carrera en el momento más inoportuno. Con él a los mandos, el destino de los Bengals hubiese sido diferente. Le sustituyó McCarron, un QB timorato en la iniciativa y maniatado por la banda, que al menos no cometió grandes errores y a quien nadie podrá culpar de la derrota en playoffs. La pérdida de receptores, más la marcha de Jackson, hace planear la sombra de un retroceso en el "rifle rojo".



77 ANDREW WHITWORTH (LT)



65 CLINT BOLING (LG)

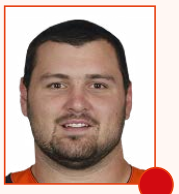

61 RUSSELL BODINE (C)

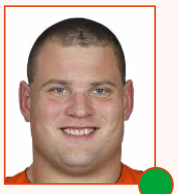

68 KEVIN ZEITLER (RG)

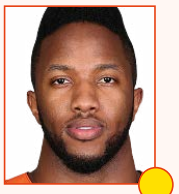

70 CEDRIC OGBUEHI (RT)

LÍNEA OFENSIVA ★★★★☆

El buen hacer de la línea ofensiva bengalí ha sido uno de los principales factores de su éxito reciente. Sólo 90 veces permitieron tocar al QB en 2015, la mejor marca de la NFL. Whitworth no parece envejecer, y sigue estando entre los mejores LTs de la liga. Los OGs son dos jóvenes solventes. En el puesto del inconstante Smith debutará Ogbuehi, flamante 1ª ronda de 2015, e inédito por lesión. Donde flaquea la unidad es el centro. Bodine sólo cuenta con el apoyo del entrenador de posición, y si no mejora su rendimiento, puede perder la titularidad ante el novato Westerman. El primer suplente como OG u OT será el polivalente Fisher. Si necesitaran más recambios, se encontrarían en problemas.

El objetivo es mejorar sus prestaciones abriendo huecos a los corredores, pero sin perjuicio de la protección a Dalton, quien necesitará aguantar el oval más tiempo en el pocket hasta que desarrolle sintonía con sus nuevos WRs.

★ GRAN ESTRELLA.

● JUGADOR QUE MARCA DIFERENCIAS.

● BUEN JUGADOR DE EQUIPO.

● JORNALERO MEJORABLE.

● ROOKIE.



ANDY LYONS / AFP

COORDINADOR OFENSIVO



KEN ZAMPESE

Ken Zampese es uno de los tipos con zapatos más grandes por llenar en toda la NFL esta campaña. Suceder a un gurú como Hue Jackson, que ha triunfado a lo grande en Cincinnati, es tarea hercúlea. Le ayuda el hecho, por supuesto, de haber sido coordinador de QBs los últimos tres años en los Bengals. Su relación con Dalton, clave.

ESTRELLA OFENSIVA

A.J. GREEN

Green se ha quedado 'solo' en el cuerpo de receptores de los Bengals tras la marcha de Sanu y Jones, pero pocos en la liga tienen su capacidad para dominar el espacio aéreo aún sin ayuda de sus compañeros.



25 GIOVANI BERNARD



32 JEREMY HILL

CORREDORES

Aún escuece el fumble de Hill en Wild Card que costó la eliminación a los Bengals. Y lo hace con fuerza, porque ha sido el principal problema de su carrera. Que esté recuperado, tanto anímica como técnicamente, dependen buena parte de las expectativas atigradas esta temporada. La ausencia de efectivos en el juego de pase depositará mayor responsabilidad en los corredores, donde nuevamente Bernard será el principal generador de juego, tanto por tierra como por aire.



18 A. J. GREEN



11 BRANDON LAFELL

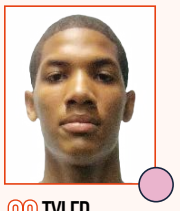

83 TYLER BOYD



19 BRANDON TATE

RECEPTORES

El mayor golpe al equipo lo ha recibido esta unidad. Las bajas de Marvin Jones y Sanu serán suplidas por el mediocre LaFell y el novato Boyd, a todas luces insuficiente porque el resto del plantel no da para más. Ninguno entre Tate, Wright y Alford, se proyecta siquiera como tercer receptor de garantía. Así, no sería raro ver en tareas de receptor de slot al RB Burkhead como WR reconvertido.

No obstante, un grupo que cuenta con Green como estandarte, siempre debe ser tenido en cuenta. No sólo es un factor desequilibrante por sí mismo, sino que la atención que genera la pueden aprovechar los veteranos LaFell y Tate. Por su parte, las características de Boyd, con sus fiables manos y sólidas rutas, serán bienvenidas por Dalton, y a falta de velocidad, ayudarán a conseguir yardas tras la recepción. El encargado de estirar las defensas será Alford, apenas visto en 2015, pero capacitado para no perder las jugadas de engaño.



85 TYLER EIFERT

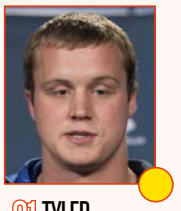

81 TYLER KROFT

TIGHT ENDS

Cuando está sano, Eifert es uno de los mejores TEs de la NFL. Seguro si se necesita un milagro, y peligroso en la end-zone. Pero nuevamente, una lesión mal curada puede hacerle perder el inicio liguero. Le sustituiría Kroft, de quien aún no hemos visto nada. Otro jugador utilizado en labores mixtas de TE y FB es Hewitt, un solvente undrafted. Si nos basamos en el historial de Zampese en Rams, donde el TE apenas salía a recibir, existen dudas sobre cómo serán usados.

COORDINADOR DEFENSIVO



PAUL GUENTHER

Paul Guenther vivió una situación similar a la de su ahora compañero Zampese, pues sucedió en el puesto a Mike Zimmer cuando este era el coordinador defensivo estrella de la liga. Hay que decir que en modo alguno la defensa de los Bengals llegó a alcanzar el nivel de aquella época, con demasiadas lagunas mentales y un juego irregular.

ESTRELLA DEFENSIVA

GENO ATKINS

La mejor versión de la defensa de los Bengals en el último lustro tiene que ver con que Geno Atkins esté a su mejor nivel. Si eso es así, estamos ante uno de los mejores DT de toda la liga.

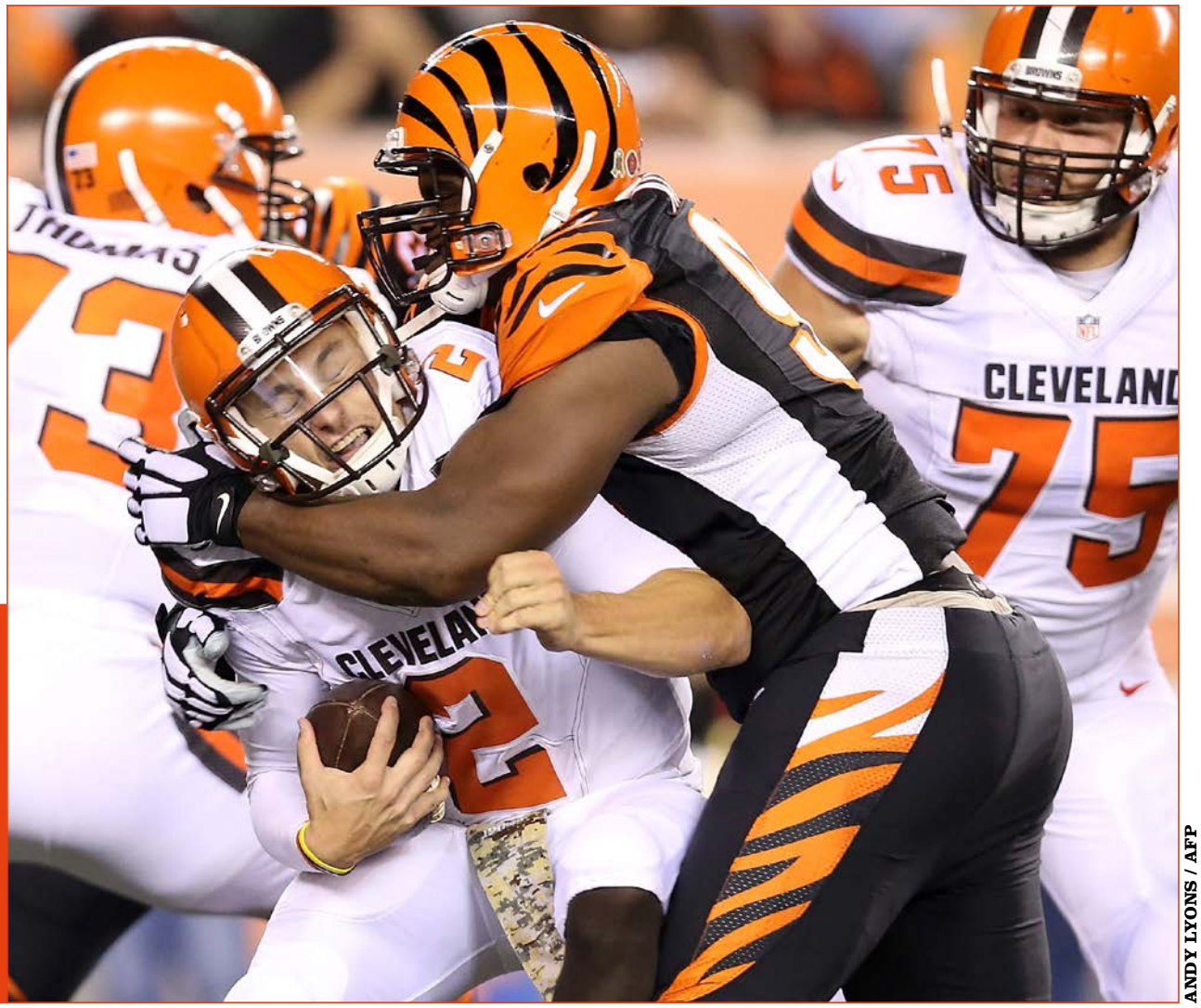

ANDY LYONS / AFP

ASÍ ES LA DEFENSA DE LOS BENGALS



96 CARLOS DUNLAP (DE)



94 DOMATA PEKO (NT)



97 GENO ATKINS (DT)



90 MICHAEL JOHNSON (DE)

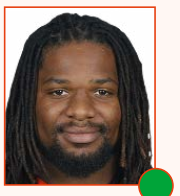

55 VONTAZE BURFICT (WLB)



58 REY MAUALUGA (MLB)



56 KARLOS DANSBY (SLB)



59 NICK VIGIL (MLB)

LÍNEA DEFENSIVA

Una de las mayores alegrías de la parroquia atigrada fue comprobar que Atkins no presentaba secuelas de su lesión y volvía a ser el terrorífico "Demonio de Tasmania" que estremecía backfields con su pass-rush interior. Sin embargo, por el centro junto a él, Peko presenta cada vez más síntomas de declive, tanto físico como en ocasiones, mental. La adquisición de Billings en el draft, una afortunada decisión. En los extremos, de nuevo una estrella como Dunlap, cuyos 13,5 sacks de 2015 fueron la cifra más alta de su carrera. Opuesto a él, en el lado derecho, Michael Johnson, un DE que cumple su misión de parar la carrera, pero lejos de su estado de su forma de 2012. El problema es que ninguno puede lesionarse porque sus sustitutos dejan bastante que desear. Ni Hunt ni Clark, en sus tres y dos años respectivamente en la liga, han demostrado nada, y apunta que será el DT de 2º año Hardison quien entre en los sub-packages.

LINEBACKERS

El tono de la unidad lo marca Vontaze Burfict. Cuando está en el campo, no sólo es el más activo y el primero en llegar a la acción, sino que lidera el grupo y hace mejores a sus compañeros. Sin embargo, el temperamento le pierde, y estará sancionado los primeros tres encuentros. En su ausencia, la referencia será Maualuga, quien juega mejor cuanta menos responsabilidad tiene. Destacar la incorporación de Dansby, quien pese a su edad (34 años), aún le queda fuelle para otra temporada, y aportará su experiencia y habilidad en cobertura, uno de los principales déficits del conjunto. El primer suplente es Rey, quien será, junto a Burfict, los únicos LBs en el campo en la extensamente utilizada formación nickel. El novato Vigil aporta la velocidad de la que carecen en general sus compañeros, pero en su primer año se limitará a equipos especiales. Interesante también comprobar la evolución de Dawson, tras su año de adaptación.

LOS PRONÓSTICOS DEL SANEDRÍN DE @NFL_AS

	4º DE DIVISIÓN	3º DE DIVISIÓN	2º DE DIVISIÓN	1º DE DIVISIÓN	WILD CARD	RONDA DIVISIONAL	FINAL DE CONFERENCIA	SUPER BOWL	CAMPEÓN
MARIANO TOVAR			X			X			
PEPE RODRÍGUEZ			X				X		
MICHEL LÓPEZ DE TORO		X							
DANI HIDALGO			X			X			
IVIS ABURTO			X						
FERNANDO DÍAZ			X			X			
FERNANDO KALLÁS			X			X			
MARIO PEÑA			X			X			
RAFA CERVERA			X						
ALBERTO ZARAGOZA				X		X			
GONZALO ESTRADÉ			X						
RUBÉN IBEAS		X							
ANTONIO MAGÓN		X							
MARCO ÁLVAREZ		X							
PABLO FERNANDEZ				X		X			
PEDRO DOMINGUEZ		X							
TOMÁS MONGE			X		X				
DANI GARCÍA				X			X		
JAVIER RUIZ				X			X		
RAÚL C. CANCIO			X		X				
JOSÉ VILLELABEITIA			X						

LAS TRES CLAVES DEL EQUIPO



POR ANTONIO MAGÓN

1 Dulce transición de Jackson a Zampese. El ataque bengalí enamoró a la liga y propició el ascenso a HC de Jackson... en otro equipo. Zampese se inició con una filosofía radicalmente distinta, más orientada al ataque vertical que a la West Coast, pero esperemos que sus 13 años en el club le hayan servido para saber que lo que más le conviene es la continuidad

2 Rápida integración de los nuevos titulares. Hasta cuatro como mínimo incorporarán al principio de temporada, lo cual es inédito para un bloque que apenas ha sufrido cambios en los últimos años. Especialmente importante que Dalton genere pronto buena sintonía con LaFell y Boyd, porque en el pasado tuvo dificultades cuando se quedó sin sus receptores habituales.

3 Tener bajo control a las fieras (Burfict, Jones, Peko). El esperpento final del partido de Wild Card no puede volver a repetirse. Da la impresión que ni Lewis ni sus ayudantes son capaces de hacerse respetar, y los problemas de disciplina, provocando costosas penalizaciones evitables, han supuesto a todo el equipo más de un disgusto en los finales de partido.

+ LO MEJOR

1 Dalton ha acallado críticas, y se ha convertido en el líder que necesita el equipo.

2 Con la vuelta de Atkins a pleno rendimiento, la línea defensiva recupera su ferocidad

3 Continúan los jugadores clave que han llevado al equipo 5 veces a playoffs.

− LO PEOR

1 La marcha del OC Hue Jackson deja al ataque huérfano de su prodigiosa inventiva.

2 Las bajas en el cuerpo de receptores privan a Dalton del variado arsenal que disponía.

3 Cambio de varios entrenadores, pero al frente sigue Lewis, incapaz de pasar de Wild Card.

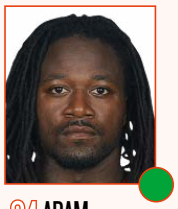

24 ADAM JONES



27 DRE KIRKPATRICK



21 DARQUEZE DENNARD

CORNERBACKS

★★½☆☆

Jones, dejando aparte sus problemas de conducta, fue uno de los mejores CBs de la liga (seleccionado para la Pro Bowl, sea lo que sea que esto signifique). Su renovación por 3 años certifica el crédito que le da el club, no sólo por su labor técnica sino también como motivador de los jóvenes. Comparte titularidad con Kirkpatrick, decepcionante selección de 1ª ronda que puede vivir su última temporada en naranja y negro (sólo así se explicaría la elección en 1ª ronda de este año de William Jackson III). El puesto de CB-slot, libre tras la marcha del veterano Hall, lo tomará Dennard (otro pick de 1ª ronda que aún no ha lucido por lesión). Completan el grupo Shaw, Lewis-Harris y el citado Jackson, formando una unidad con calidad y proyección de futuro.



36 SHAWN WILLIAMS (SS)

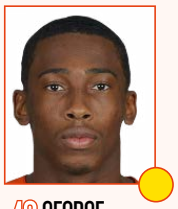

43 GEORGE ILOKA (FS)

SAFETIES

★★½☆☆

De las pocas alegrías de la offseason bengalí fue la renovación de Iloka, uno de los mejores safeties jóvenes de la liga, pero que jugó 2015 limitado por las lesiones. No tanto entusiasmo generó la de Williams meses después, pero ambas demuestran la confianza de los técnicos en esta pareja para el futuro. Intercambiables y complementarios: el primero destaca en cobertura, el segundo placando cerca del box. El problema surge con los relevos, que son jóvenes inexpertos.



2 MIKE NUGENT (K)



10 KEVIN HUBER (P)

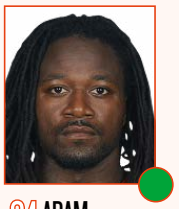

24 ADAM JONES (R)

EQUIPOS ESPECIALES

★★½☆☆

El acierto de Nugent le sitúa en la parte media-baja de la liga, y su falta de potencia le incapacita para patadas largas, pero cuenta con la confianza del staff. Huber es uno de los punters más fiables de la competición. Ambos se benefician de un ataque muy productivo que no les obliga a intervenir demasiado. Aunque Tate es el retornador "oficial", Jones realiza esta función cuando la posición de campo permite arriesgar por ser más incisivo. A destacar la labor del grupo en cobertura.

★ GRAN ESTRELLA.

● JUGADOR QUE MARCA DIFERENCIAS.

● BUEN JUGADOR DE EQUIPO.

● JORNALERO MEJORABLE.

● ROOKIE.



SCOTT CUNNINGHAM / AFP

WILLIAM JACKSON III. *Un cornerback en primera ronda.*

SUS ELECCIONES EN EL DRAFT...

PICK	JUGADOR	POS	COLLEGE
1ª pick 24 (24)	William Jackson III	CB	Houston
2ª pick 24 (55)	Tyler Boyd	WR	Pittsburgh
3ª pick 24 (87)	Nick Vigil	ILB	Utah State
4ª pick 24 (122)	Andrew Billings	NT	Baylor
5ª pick 24 (161)	Christian Werterman	OG	Arizona State
6ª pick 24 (199)	Cody Core	WR	Mississippi
7ª pick 24 (245)	Clayton Fejedelem	S	Illinois

PARA EMPEZAR, ZANCADILLA A PITTSBURGH

Los Bengals seleccionaron buscando reforzar la defensa y la posición de receptor tras la marcha de Sanu y Marvin Jones. Su primera elección sirvió para, además de dar profundidad a su secundaria e impedir que Pittsburgh se hiciera con uno de los mejores cornerbacks, principal necesidad de los Steelers. Billings les cayó en 4º ronda cuando se contaba con él en las primeras dos rondas.

...Y MOVIMIENTOS CLAVE EN LA AGENCIA LIBRE

ALTAS IMPORTANTES

JUGADOR	POS	PROCEDENCIA	EDAD	CONTR.
Brandon LaFell	WR	Patriots	29	1 años, 2,5 mill.$
Karlos Dansby	ILB	Browns	34	1 años, 2 mill.$

BAJAS IMPORTANTES

JUGADOR	POS	DESTINO	EDAD	CONTR.
Marvin Jones	WR	Lions	26	5 años, 40 mill.$
Mohamed Sanu	WR	Falcons	26	5 años, 32,5 mill.$
Reggie Nelson	FS	Raiders	32	2 años, 8,5 mill.$

ADIÓS A DOS RECEPTORES MUY IMPORTANTES

El ataque de los Bengals ha visto cómo dos de sus tres receptores titulares, Sanu y Jones, se marchaban. El equipo no podía retener a todo su arsenal ofensivo. La incorporaciones de la free agency no han sido de relumbrón, con LaFell que viene a aportar veteranía en la posición de receptor, pero el trabajo se hizo bien renovando a jugadores importantes como Pac-Man Jones o Vincent Rey.

ASÍ FUE SU TEMPORADA 2015...

1	D	Sep 13	V	1-0	@	Oakland Raiders	33	13
2	D	Sep 20	V	2-0		San Diego Chargers	24	19
3	D	Sep 27	V	3-0	@	Baltimore Ravens	28	24
4	D	Oct 4	V	4-0		Kansas City Chiefs	36	21
5	D	Oct 11	V	5-0		Seattle Seahawks	27	24
6	D	Oct 18	V	6-0	@	Buffalo Bills	34	21
7				Bye Week				
8	D	Nov 1	V	7-0	@	Pittsburgh Steelers	16	10
9	J	Nov 5	V	8-0		Cleveland Browns	31	10
10	L	Nov 16	D	8-1		Houston Texans	6	10
11	D	Nov 22	D	8-2	@	Arizona Cardinals	31	34
12	D	Nov 29	V	9-2		St. Louis Rams	31	7
13	D	Dic 6	V	10-2	@	Cleveland Browns	37	3
14	D	Dic 13	D	10-3		Pittsburgh Steelers	20	33
15	D	Dic 20	V	11-3	@	San Francisco 49ers	24	14
16	L	Dic 28	D	11-4	@	Denver Broncos	17	20
17	D	Ene 3	V	12-4		Baltimore Ravens	24	16
	Playoffs							
WC		Ene 9	D	12-5		Pittsburgh Steelers	16	18



CHRISTIAN PETERSEN / AFP

ARRANQUE. *Necesitan empezar muy bien*

LOS BENGALS ASPIRAN A TODO 2.0

El calendario de los Bengals empieza muy fuerte con Jets, Steelers y Broncos. Los choques con la NFC Este y contando con que son, en principio, más equipo que Browns y Miami, dejan un buen panorama para un equipo que aspira a ganar la división. El final frente a Steelers y Texans es duró pero ahí demostrarán para que están.

...Y ESTE ES SU CALENDARIO PARA 2016

1	D	Sep 11	1:00 PM ET	@	New York Jets
2	D	Sep 18	1:00 PM ET	@	Pittsburgh Steelers
3	D	Sep 25	1:00 PM ET		Denver Broncos
4	J	Sep 29	8:25 PM ET		Miami Dolphins
5	D	Oct 9	4:25 PM ET	@	Dallas Cowboys
6	D	Oct 16	1:00 PM ET	@	New England Patriots
7	D	Oct 23	1:00 PM ET		Cleveland Browns
8	D	Oct 30	9:30 a.m.		Washington Redskins
9	Bye				
10	L	Nov 14	8:30 PM ET	@	New York Giants
11	D	Nov 20	1:00 PM ET		Buffalo Bills
12	D	Nov 27	1:00 PM ET	@	Baltimore Ravens
13	D	Dic 4	1:00 PM ET		Philadelphia Eagles
14	D	Dic 11	1:00 PM ET	@	Cleveland Browns
15	D	Dic 18	8:30 PM ET		Pittsburgh Steelers
16	S	Dic 24	8:25 PM ET	@	Houston Texans
17	D	Ene 1	1:00 PM ET		Baltimore Ravens

FANTASY

A.J GREEN Y EIFFERT SON DOS JUGADORES TOP

Se encontraron el año pasado con un Dalton que funcionó muy por encima de su nivel habitual y con un juego de carrera por debajo de lo esperado, al menos en términos fantasy. Este año el equipo espera mantener el nivel ofensivo mostrado y lo hará con AJ Green y Eifert como baluartes. Jeremy Hill tendrá una reválida.

ANDY DALTON

Quarterback #2. Andy Dalton, es Andy Dalton y siempre lo será. Por muy bien que jugase el equipo el año pasado, Dalton se quedó lejos de los QBs top en fantasy. Tiene buenos receptores, pero los Bengals son corredores y eso le penaliza. Un suplente fiable y poco más para tu equipo.

JEREMY HILL

Running Back #2. El año pasado muchos analistas tenían claro que Hill iba a ser un corredor élite en fantasy, pero sus números estuvieron lejos de los mejores. Hasta el punto que Gio Bernard terminó comiéndole la tostada. Tiene la potencial de top-10 y debe demostrarlo ya.

AJ GREEN

Wide receiver#1. Es la estrella ofensiva del equipo. Es una de las mayores armas de toda la NFL, tanto en el slot, como a campo abierto. El año pasado fue el 8º mejor WR en fantasy, tanto en puntos totales, en yardas y en TDs. Dalton confía en él, por ello es su objetivo prioritario.

TYLER EIFERT

Tight End#1. Es muy probable que se pierda un par de partidos por lesión. A partir de ahí, el cielo es el límite. El año pasado fue el TE con más TDs (13), a pesar de perderse varios partidos. Cuando está sano es un top-3, pero se ha perdido 19 partidos en los 3 años que lleva en la NFL.

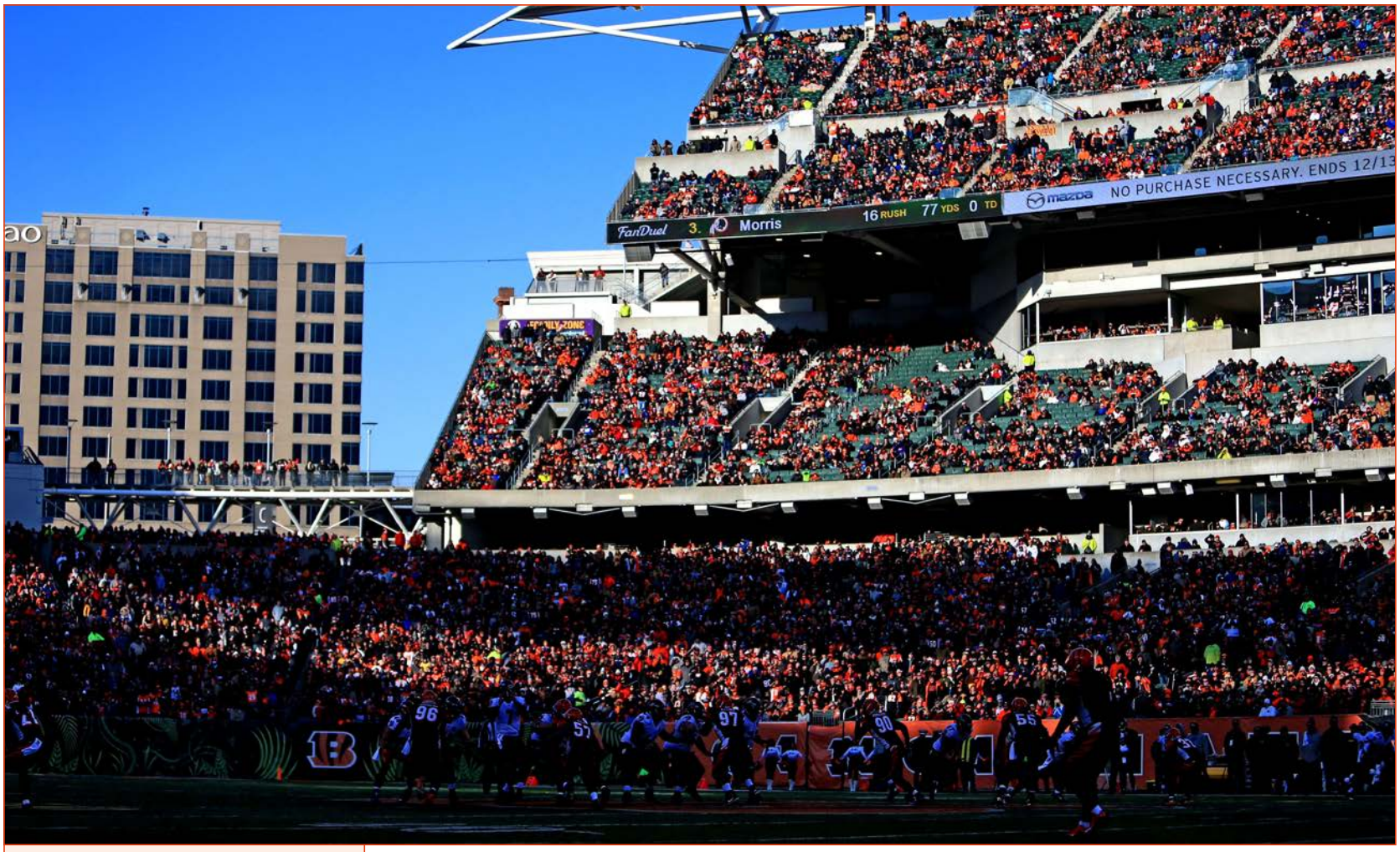

ANDREW WEBER / AFP

ESTADIO

PAUL BROWN STADIUM: NECESITA UN 'LIFTING'

Ubicación	Cincinnati
Inauguración	19/08/2000
Capacidad	65.535
Superficie	Turf Field

El Paul Brown Stadium es conocido como 'La Jungla' por dos motivos. El primero es muy obvio: porque los tigres de Bengala viven en la jungla. La segunda es porque el equipo es recibido, en cada partido, con la canción 'Welcome to the jungle', de los Guns n' Roses, y eso es parte esencial de la personalidad del equipo. Se construyó en el año 2000 cuando se acabó el furor en Estados Unidos de hacer recintos híbridos que sirviesen tanto para la NFL como para la MLB. Sobre los escombros del Riverfront Stadium se levantó el actual Paul Brown que, por cierto, ya se está quedando un poco anticuado.



JOE ROBBINS / AFP

PURA NFL. *Ohio es cuna del football, y los fans de los Bengals son de los más pintorescos en la liga.*

AFICIÓN

En Ohio el football es casi una religión, pero lo cierto es que sus equipos profesionales no dan más que disgustos a grandes aficiones.

CHEERLEADERS

Creadas en 1968, las cheerleaders de los Bengals son las primeras que bailaron y animaron en la banda de un equipo de la NFL

LA ESENCIA DE LA FRANQUICIA

LOS HIJOS DE PAUL BROWN

Imposible referirse a la esencia de los Cincinnati Bengals sin nombrar a Paul Brown. El mítico entrenador, que también lo fue de los Cleveland Browns, perdió el control sobre su equipo de siempre y, lejos de amilanarse, decidió que en la entonces AFL (luego AFC de la NFL) cabía un equipo más del estado de Ohio. Que le hubiesen echado de su propia casa no le iba a impedir seguir con su sueño. Así que, ni corto ni perezoso, fundó los Bengals y los instaló en Cincinnati, que tenía suficientes ciudades de tamaño medio a su alrededor como para sostener una afición fiel. Y así fue porque, si bien las mieles del éxito se les han resistido de forma consistente, ellos son todo lo orgullosos que se puede ser viniendo de las entrañas del gran Paul Brown.

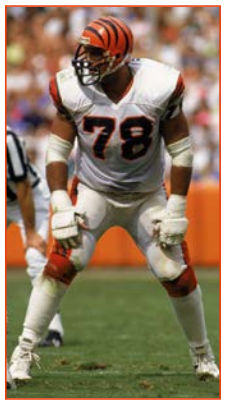

SU GRAN LEYENDA
ANTHONY MUÑOZ

Anthony Muñoz es considerado uno de los mejores líneas ofensivos de la historia del deporte. Este offensive tackle fue, casi nada, once años seguidos Pro Bowl y nueve elegido como All-Pro. Entró en el Hall of Fame en el año 1998.

CLEVELAND BROWNS

¿Y SI HUE JACKSON FUERA CAPAZ DE RESUCITAR A TANTO MUERTO?

La noticia es que no hay noticia. Los Browns, un año más, están de estreno. Hue Jackson será su quinto entrenador en siete años. Y eso de entrada suena más que bien, pero también tendrán al mismo propietario de siempre, Jimmy Haslam, algo que suena bastante mal. Sobre todo si sigue inmiscuyéndose en las decisiones deportivas tanto como siempre.

Para empezar, Sashi Brown, vicepresidente ejecutivo y general manager (por supuesto, también recién llegado), ha trabajado a fondo durante la offseason para empezar de cero. Como primera medida dejó marchar a Alex Mack, Tashaun Gipson, Mitchell Schwartz, Karlos Dansby... Quizá todos fueran movimientos lógicos si se analizaran individualmente, pero globalmente parece un pelotazo del que difícilmente se recuperarán tanto la línea ofensiva como la defensa, pese a que en la agencia libre ficharon a Demario Davis para suplir a Dansby y a Rahim Moore, lejos de su mejor forma, como nuevo safety.

Sin embargo, el primer golpe en la mesa de Hue Jackson llegó en esa agencia libre con el fichaje de Robert Griffin III, una decisión atrevida pero también barata. Los fuegos artificiales continuaron en un draft interminable con catorce elecciones muy centradas en elegir receptores (Corey Coleman en 1º ronda, y otros tres WRs más junto a un tight end), jugadores exteriores para su front seven con Emmanuel Ogbah abriendo la segunda ronda, algunos líneas ofensivos, un toquecito de secundaria y una guinda inesperada en tercera ronda, cuando eligieron al quarterback Cody Kessler como una apuesta muy personal de Hue Jackson.

Parece complicado que puedan conseguir un buen récord con tantos novatos, un grupo de veteranos aún conmocionados por los acontecimientos vividos en la montaña rusa que ha sido Cleveland en los últimos tiempos, y dentro de una división tan competitiva, donde conviven con tres equipos que aspiran con argumentos a ganar el anillo este mismo año. Por eso, el objetivo debe ser asentar el proyecto, conjuntar a unos y otros, y aprovechar el próximo draft, en el que tendrán otra vez muchas rondas altas, para redondear un bloque competitivo.

Mientras tanto, será apasionante ver si Hue Jackson es capaz de resucitar a tanto muerto. Devolver a los Browns el espíritu ganador con Robert Griffin como quarterback parece una misión titánica, algo así como resucitar a Lázaro mientras brotan panes y peces del suelo a borbotones. Pero lo curioso es que casi todos tenemos la sospecha de que él sí puede conseguirlo... incluso lidiando con el señor Haslam.

En su enésimo intento, parece que esta vez los Browns sí que han puesto en marcha un proyecto con criterio. Ahora solo falta saber si tendrán paciencia para que florezca.



SU MEJOR MOMENTO

A pesar de ganar cuatro campeonatos consecutivos en la All American Football Conference entre 1946 y 1949, muchos dudaban de la verdadera dimensión de la franquicia dirigida por Brown en una competición de mayor fuste como era la NFL. La víspera de Navidad de 1950, Otto Graham y compañía demostraron que también eran invencibles en ella. Bert Bell reconoció que los Browns eran el mejor equipo de football de la historia. Cortar a Manziel este año puede que haya sido la mejor decisión tomada desde entonces





PATRICK SMITH / AFP

SU GRAN ESTRELLA

ROBERT GRIFFIN III

Es evidente que este año en Cleveland es más de probaturas que de realidades. Es por eso que el movimiento para adquirir a RG3, otrora megaestrella de la liga, ha de encuadrarse en una política de poco riesgo y mucho beneficio potencial. Salga bien o mal, los aficionados aplaudimos el tener un motivo para verles.

PROPIETARIO ★☆☆☆☆



JIMMY HASLAM

Parece que el 'bueno' de Haslam ha hecho propósito de enmienda y ha dejado la franquicia en manos de profesionales con los que no quiere interferir. Tantos disgustos le han hecho aprender. Al menos por este añito.

MANAGER GENERAL ★★★☆☆



SASHI BROWN

Realmente, la dirección ejecutiva de los Cleveland Browns recae sobre un cuerpo bicéfalo en el que Sashi Brown y Paul DePodesta comparten responsabilidades. En un principio se habló de que buscarían un general manager para estar por debajo de ellos en la jerarquía de la franquicia pero, hasta el momento, lo que sabemos es que entre Brown y DePodesta van a intentar cambiar esta franquicia de arriba a abajo. Abrazados a los criterios que surgieron de la revolución de las estadísticas avanzadas, en la que DePodesta se hizo un nombre en el béisbol, pretenden construir de cero un equipo del que han dejado marchar a numerosos veteranos a cambio de muchas rondas de draft. No es nada novedoso, pero sí sorprendente en estos Browns.



GETTY

HEAD COACH ★★★★☆

HUE JACKSON

La apuesta por Hue Jackson era entendible, dado que era uno de los nombres más cotizados del mercado de entrenadores. Pero, precisamente por eso, que los Browns consiguieran hacerse con sus servicios es uno de los grandes triunfos de esta temporada. Y uno de los signos que más felices debe hacer a los aficionados de la franquicia. Porque, con la de novias que tenía, con la de proyectos que se postraron de hinojos ante él, hay que ser muy persuasivo para atraer a todo un Hue Jackson a estos Browns. Los dos nuevos general managers consiguieron que Haslam se apartase, hablaron sólo de football (y de dinero, claro), le prometieron mando deportivo en plaza y le convencieron. Y, así, uno de los grandes gurús ofensivos de nuestro tiempo se ha hecho cargo de un grupo desesperado y con escaso talento élite para llevar a cabo su ataque ágil y devastador.

ASÍ ES EL ATAQUE DE LOS BROWNS ★★★★★



10 ROBERT GRIFFIN III



13 JOSH MCCOWN



73 JOE THOMAS (LT)

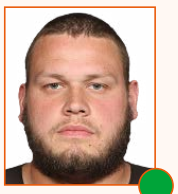

75 JOEL BITONIO (LG)

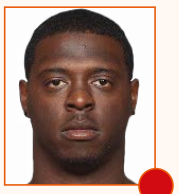

74 CAMERON ERVING (C)



77 JOHN GRECO (RG)

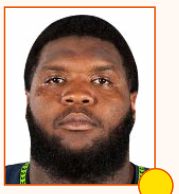

78 ALVIN BAILEY (RT)

QUARTERBACKS ★☆☆☆☆

Tras superar el culebrón Manziel, cualquier situación es mejor. Griffin tiene ante sí una segunda (y probablemente última) oportunidad de demostrar a la liga que su fantástico año rookie no fue una ilusión. Su estilo de juego no casa demasiado con la filosofía de Jackson, pero éste siempre ha destacado por sacar el máximo partido de sus QBs. "Si no tienes nada en ataque, pon un QB que haga todo", ha debido pensar, y esto le va a tocar hacer a RGIII: cargar sobre él todo el peso de la ofensiva marrón. Pero hasta que no borre la negativa última imagen que tenemos de él, parece sensato ser contenido en cuanto a las expectativas. En caso de emergencia estará McCown, uno de los mejores QBs suplentes de la liga, que no desentonaría teniendo que intervenir.

LÍNEA OFENSIVA ★★★☆☆

Pese a las bajas en el center (Mack) y el RT (Schwartz), la unidad sigue siendo muy sólida. El lado izquierdo es una garantía, con un LG muy fiable (Bitonio) y sobre todo, el probablemente mejor LT de la liga (Thomas). En el lado derecho, Greco volverá al RG tras su fugaz paso como center, mientras que el puesto de RT está abierto, con varios aspirantes (el recién fichado Bailey, el suplente Pasztor y el novato Coleman), pero ninguno con categoría para establecerse como titular indiscutible. El mayor problema reside en el centro, en teoría destinado para Erving, pero cuya nefasta temporada rookie genera dudas sobre su rendimiento y podría provocar la redistribución de la línea (Bitonio al RT, Erving y Bailey de OGs, Greco al C).
Importante proteger a RGIII dada su movilidad, pero fundamental también facilitar el juego terrestre. Si el año pasado les costó correr, éste será más difícil con una línea reconstruida.

- ★ GRAN ESTRELLA.
- ● JUGADOR QUE MARCA DIFERENCIAS.
- ● BUEN JUGADOR DE EQUIPO.
- ● JORNALERO MEJORABLE.
- ● ROOKIE.

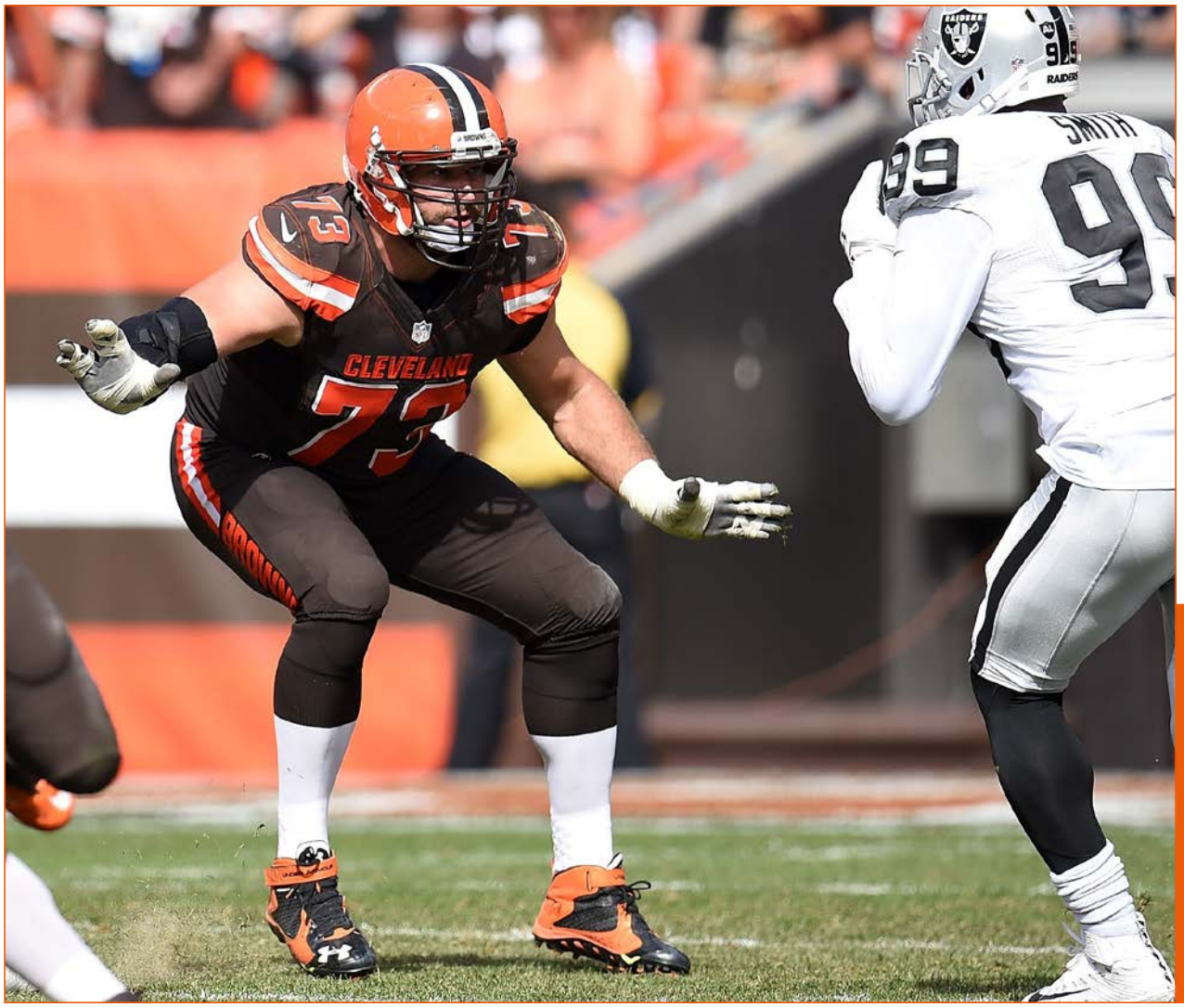

JASON MILLER / AFP

COORDINADOR OFENSIVO



PEP HAMILTON

Hue Jackson no ha llegado con una mano delante y otra detrás a Cleveland, sino que ha montado un equipo de entrenadores de lo más renombrado. Pep Hamilton lleva desde principios de esta década acompañando a Andrew Luck, primero en la universidad de Stanford y después en los Indianapolis Colts. Ahora entrenará al que fue su némesis: RG3.

ESTRELLA OFENSIVA

JOE THOMAS

Pocas cosas se pueden añadir de Joe Thomas que no se hayan dicho ya. El mejor línea de la liga, y lleva siéndolo mucho tiempo, es una absoluta roca que no se pierde un partido y un dechado de técnica.



34 ISAIAH CROWELL



29 DUKE JOHNSON

CORREDORES

Jackson afirmó que sus RBs no tienen nada que envidiar a otros que ha dirigido, probablemente para animarlos, o justificar no haber fichado ninguno. En 2015, Crowell sufrió un retroceso en su rendimiento, mientras que Johnson no despuntó lo esperado, dando como resultado un pobre puesto 22º en yardas de carrera. El primero llevará el peso del juego terrestre, mientras el segundo aportará su capacidad como receptor. Sin embargo, se echa en falta un RB norte-sur.

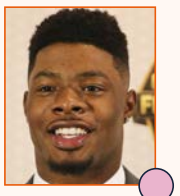

19 COREY COLEMAN

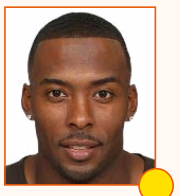

16 ANDREW HAWKINS



81 RASHARD HIGGINS

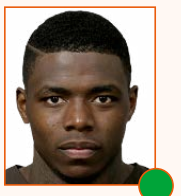

12 JOSH GORDON

RECEPTORES

La renovación del cuerpo de receptores es total. Sólo Hawkins se mantiene de los cuatro primeros del año pasado. La apuesta por la juventud es clara, con cuatro elecciones en el draft, siendo Coleman su principal estandarte y el previsible 'go-to-guy' de Griffin. Por su velocidad y peligro con el balón en las manos pasan gran parte de las expectativas Browns en el juego aéreo. Otro rookie destacado es Higgins, un WR con gran capacidad de desmarque; pero también tendrán sus oportunidades Payton como receptor de posesión, o el versátil Louis. Terrelle Pryor, el QB reconvertido, tendrá más opciones de las que parece deibo a su explosividad y tamaño. Se podrá decir que es una unidad carente de experiencia, pero está compuesta por jugadores de características diferentes, aunque complementarias. Josh Gordon, por supuesto, es la clave del grupo; volverá en la semana cinco y es, a su máximo nivel una superestrella.

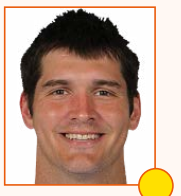

82 GARY BARNIDGE



88 E.J. BIBBS

TIGHT ENDS

Pocos podíamos imaginar que a sus 30 años, Barnidge realizaría la mejor campaña de su carrera, con 9 TDs anotados y más de 1000 yardas de recepción. Limitado a tareas de bloqueo, cuando se le liberó como receptor se convirtió en el mejor atacante del equipo. Este año deberá demostrar si fue fruto de las circunstancias o realmente era un talento oculto de la liga. Ahora, esa labor oscura de bloquear le corresponde a Bibbs, pero atentos al novato DeValve.

COORDINADOR DEFENSIVO



RAY HORTON

Que a estas alturas Ray Horton no haya tenido la opción de entrenar a un equipo en la NFL es poco menos que una vergüenza. Uno de los coordinadores defensivos más reputados de la última época. Ya estuvo en Cleveland en la 2013, tras dos años magníficos en los Cardinals, y ahora llega como la verdadera mano derecha de Jackson.

ESTRELLA DEFENSIVA

JOE HADEN

Joe Haden se ha quedado, como Joe Thomas, 'sólo' en la lista de grandes jugadores de los Browns. No ha tenido sus mejores temporadas recientemente pero, con lo que tenía alrededor ¿cómo culparle?



JASON MILLER / AFP

ASÍ ES LA DEFENSA DE LOS BROWNS

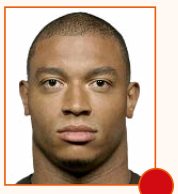

92 DESMOND BRYANT (DE)



71 DANNY SHELTON (NT)

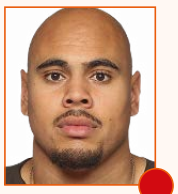

96 XAVIER COOPER (DE)



94 CARL NASSIB (DE)



99 PAUL KRUGER (OLB)

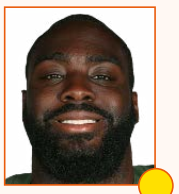

56 DEMARIO DAVIS (ILB)

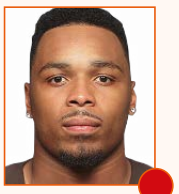

58 CHRISTIAN KIRKSEY (ILB)



90 EMMANUEL OGBAH (OLB)

LÍNEA DEFENSIVA

Ni la ilusionante adquisición de Shelton en el draft de 2015 sirvió para lavar la imagen de una línea defensiva que nuevamente dejó pobres números contra la carrera (30ª de la liga). Tampoco estuvo mucho mejor en la presión al QB (28ª), y muestra de ello fue la selección de 3 pass-rushers en el draft. Independientemente de que la formación permanezca siendo 3-4, o varíe de forma puntual hacia una 4-3, se necesitará una mayor aportación de esta unidad.

Aunque Nunn, el entrenador de posición, ha asegurado que habrá mucha rotación de puestos y jugadores, podemos adivinar que el centro será para Shelton, escoltado por Cooper y Desmond Bryant a sus lados. Para los relevos, por los extremos aparecerán el rookie Nassib y Armonty Bryant cuando se reincorpore tras la sanción de cuatro partidos; sin descartar la aparición por el interior de Hughes, bien sustituyendo a Shelton, o acompañándole cuando haya que reforzar esa zona.

LINEBACKERS

Otra unidad inmersa en renovación. El veterano Kruger podría jugar su última temporada en los Browns, pero el estilo 'pro-blitz' de Horton se adapta muy bien a sus cualidades y podría relanzar su carrera. En el otro extremo se perfila como titular el novato Ogbah dado que Mingo nunca llegó a responder a las expectativas generadas como 1ª ronda. Dentro de lo que se supone sea un año de transición, serían de esperar las aportaciones de Orchard y Schobert para revitalizar el deficiente pass-rush. En el interior han perdido a Dansby, cuya ausencia puede notarse sobre todo en labores de cobertura, una misión que no es precisamente la especialidad del ex-Jet Davis, y que caerá más sobre los hombros de Kirksey, quien tras dos años de entrar y salir de la alineación, se presenta como indiscutible titular. Más problemática se plantea la profundidad en estos puestos donde sólo quedan el casi inédito Carder y el novato Wright.

LOS PRONÓSTICOS DEL SANEDRÍN DE @NFL_AS

	4º DE DIVISIÓN	3º DE DIVISIÓN	2º DE DIVISIÓN	1º DE DIVISIÓN	WILD CARD	RONDA DIVISIONAL	FINAL DE CONFERENCIA	SUPER BOWL	CAMPEÓN
MARIANO TOVAR	X								
PEPE RODRÍGUEZ	X								
MICHEL LÓPEZ DE TORO	X								
DANI HIDALGO		X							
IVIS ABURTO	X								
FERNANDO DÍAZ	X								
FERNANDO KALLÁS	X								
MARIO PEÑA	X								
RAFA CERVERA		X							
ALBERTO ZARAGOZA	X								
GONZALO ESTRADÉ	X								
RUBÉN IBEAS	X								
ANTONIO MAGÓN	X								
MARCO ÁLVAREZ	X								
PABLO FERNANDEZ	X								
PEDRO DOMINGUEZ	X								
TOMÁS MONGE	X								
DANI GARCÍA		X							
JAVIER RUIZ	X								
RAÚL C. CANCIO	X								
JOSÉ VILLELABEITIA	X								

LAS TRES CLAVES DEL EQUIPO



POR ANTONIO MAGÓN

1 Que el football vuelva a Cleveland. Manziel puso el equipo en boca de todos pero por las razones equivocadas. La controversia del personaje eclipsó los problemas defensivos contra la carrera, la carencia ofensiva por tierra y aire, la falta de solidez en las trincheras, la ausencia de personal cualificado... Es hora de volver a hablar únicamente de football.

2 Un área directiva renovada, con papeles bien definidos para evitar injerencias indeseadas. Jackson puso la condición de tener autonomía e independencia para tomar sus propias decisiones en el apartado técnico. De momento lo ha conseguido, y con el propietario ausente del panorama mediático, pueden desarrollar con paciencia las nuevas iniciativas implantadas.

3 Encontrar el equilibrio entre veteranía y juventud. El proyecto de Jackson supone una obligada inyección de energía e ilusión, pero en la plantilla existen buenos jugadores como Thomas o Haden que deben liderar a tanta nueva adquisición para conseguir la imprescindible coherencia del conjunto. El objetivo es formar un bloque y su labor se antoja fundamental.

+ LO MEJOR

1. Un entrenador de categoría, que declinó otras ofertas más interesantes por estar ahí.
2. El regreso de la ilusión a “Believeland” recuperará jugadores abatidos por el desánimo.
3. Jugar sin presión porque su objetivo no son victorias sino crear un equipo de futuro.

− LO PEOR

1. Es un proyecto a largo plazo; y público, prensa y directiva, deberán tener paciencia.
2. La apuesta por Griffin es arriesgada, y si fracasa puede poner en riesgo todo el plan.
3. La necesaria limpieza de plantilla lleva a un roster excesivamente joven e inexperto.



23 JOE HADEN

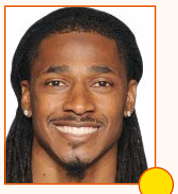

22 TRAMON WILLIAMS



36 K'WAUN WILLIAMS

CORNERBACKS

★★☆☆☆☆

Sin duda, esta unidad es la joya de la defensa, extensa tanto en calidad como en cantidad, y será el pilar de Horton, antiguo jugador y entrenador de secundaria. Haden, aunque lo hayamos olvidado por las lesiones que le mermaron la temporada pasada, es uno de los mejores ‘cover corners’ de la liga. Tramon Williams es un veterano todavía fiable, y K’Waun Williams un sólido CB de slot. Pero tras ellos se encuentra un grupo de jóvenes que podrían brillar en un esquema favorable: Desir, Gaines, Taylor, Caldwell... sin olvidar al 1ª ronda Gilbert, quien necesita revitalizar su carrera. Se prevé que la mayoría de las jugadas habrá 5 DBs en el campo. En 2013, Horton les llevó a ser la 8ª defensa contra el pase, y en esta nueva etapa, se espera un éxito similar.

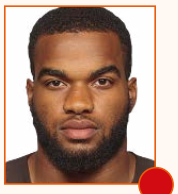

24 IBRAHEIM CAMPBELL (SS)



20 RAHIM MOORE (FS)

SAFETIES

★☆☆☆☆☆

Esta offseason han perdido una buena pareja de safeties (Gipson y Whitner) y para sustituirles emplearán una fórmula similar: un veterano (Moore) y dar la oportunidad a un joven prometedor (Campbell). Como la calidad de esta pareja dista mucho de la de sus predecesores, no será raro que gocen de bastantes oportunidades Poyer (FS) y los novatos Kindred y Stamps. Si Horton sigue fiel a sus principios, veremos mucha “Cover 1”, con el FS profundo, y el SS cerca del box.



6 TRAVIS COONS (K)

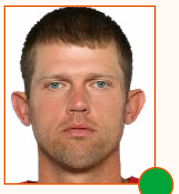

8 ANDY LEE (P)

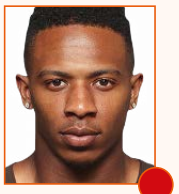

21 JUSTIN GILBERT (R)

EQUIPOS ESPECIALES

★★★☆☆☆

Coons ganó el año pasado la batalla por ser el kicker, pero deberá volver a competir pese a que sus cuatro field-goals fallados fueron porque le bloquearon la patada. El veterano Lee sigue siendo uno de los mejores punters de la competición. Para reemplazar a Benjamin como retornador intentarán recuperar a Gilbert, sin descartar a Coleman si necesitan más chispa. La buena labor del entrenador Tabor, único superviviente del régimen anterior, les situó entre los cinco mejores en retornos.

- ★ GRAN ESTRELLA.
- ● JUGADOR QUE MARCA DIFERENCIAS.
- ● BUEN JUGADOR DE EQUIPO.
- ● JORNALERO MEJORABLE.
- ● ROOKIE.



SCOTT SEWELL / USA TODAY SPORTS

COREY COLEMAN. *Un receptor para empezar el draft.*

SUS ELECCIONES EN EL DRAFT...

PICK	JUGADOR	POS	COLLEGE
1ª pick 15 (15)	Corey Coleman	WR	Baylor
2ª pick 1 (32)	Emmanuel Ogbah	DE	Oklahoma St.
3ª pick 2 (65)	Carl Nassib	DE	Penn St.
3ª pick 13 (76)	Shon Coleman	OT	Auburn
3ª pick 31 (93)	Cody Kessler	QB	USC
4ª pick 1 (99)	Joe Schobert	OLB	Wisconsin
4ª pick 16 (114)	Ricardo Louis	WR	Auburn
4ª pick (129)	Derrick Kindred	FS	TCU
4ª pick (138)	Seth Devalve	TE	Princeton
5ª pick (154)	Jordan Payton	WR	UCLA
5ª pick (168)	Spencer Drango	OG	Baylor
5ª pick (172)	Rashard Higgins	WR	Colorado St.
5ª pick (173)	Trey Caldwell	DB	Louisiana-Monroe
7ª pick (250)	Scooby Wright III	ILB	Arizona

EL OBJETIVO ERA CREAR PLANTILLA

Su draft está marcado por la intención de crear un equipo nuevo. Por ello tradearon hacia abajo todo lo que pudieron, con lo que lograron sumar 14 jugadores nuevos. La elección de Corey Coleman nos dice que el equipo confía en RGIII y su recuperación. El equipo espera crear plantilla y sumar calidad en el próximo draft. De la mano de Hue Jackson, el futuro empieza hoy.

...Y MOVIMIENTOS CLAVE EN LA AGENCIA LIBRE

ALTAS IMPORTANTES

JUGADOR	POS	PROCEDENCIA	EDAD	CONTR.
Robert Griffin III	QB	Redskins	26	2 años, 15 mill.$
Demario Davis	ILB	Jets	27	2 años, 8 mill.$

BAJAS IMPORTANTES

JUGADOR	POS	DESTINO	EDAD	CONTR.
Alex Mack	C	Falcons	30	5 años, 45 mill.$
Tashaun Gipson	FS	Jaguars	25	5 años, 36 mill.$
Mitchell Schwartz	RT	Chiefs	26	5 años, 33 mill.$
Travis Benjamin	WR	Chargers	26	4 años, 24 mill.$

EL ATREVIDO FICHAJE DE ROBERT GRIFFIN III

La agencia libre de los Browns está marcada por la adquisición de RG III. El equipo ha decidido apostar por uno de los mayores talentos que ha llegado a la NFL en los últimos tiempos. Se espera que el año que ha pasado en el banquillo le haya servido para recuperarse totalmente de la lesión. Además el equipo ha decidido deshacerse de Mack y Schwartz para crear espacio en el salary cap.

ASÍ FUE SU TEMPORADA 2015...

1	D	Sep 13	D	0-1	@	New York Jets	10	31
2	D	Sep 20	V	1-1		Tennessee Titans	28	14
3	D	Sep 27	D	1-2		Oakland Raiders	20	27
4	D	Oct 4	D	1-3	@	San Diego Chargers	27	30
5	D	Oct 11	V	2-3	@	Baltimore Ravens	33	30
6	D	Oct 18	D	2-4		Denver Broncos	23	26
7	D	Oct 25	D	2-5	@	St. Louis Rams	6	24
8	D	Nov 1	D	2-6		Arizona Cardinals	20	34
9	J	Nov 5	D	2-7	@	Cincinnati Bengals	10	31
10	D	Nov 15	D	2-8	@	Pittsburgh Steelers	9	30
11				Bye Week				
12	L	Nov 30	D	2-9		Baltimore Ravens	27	33
13	D	Dic 6	D	2-10		Cincinnati Bengals	3	37
14	D	Dic 13	V	3-10		San Francisco 49ers	24	10
15	D	Dic 20	D	3-11	@	Seattle Seahawks	13	30
16	D	Dic 27	D	3-12	@	Kansas City Chiefs	13	17
17	D	Ene 3	D	3-13		Pittsburgh Steelers	12	28



OTTO GREULE JR / AFP

SALTO. *Sin importar el récord, necesitan asentarse.*

UN AÑO PARA PONER CIMIENTOS

El calendario de los Browns, no importa. Nadie en la liga, y probablemente tampoco en la franquicia, espera que los Browns luchen por nada. Es un año para hacer equipo. Para saber lo que vale y lo que no pensando en el futuro. Un año para que los rookies se conviertan a profesionales y RG III recupere sensaciones.

...Y ESTE ES SU CALENDARIO PARA 2016

1	D	Sep 11	1:00 PM ET	@	Philadelphia Eagles
2	D	Sep 18	1:00 PM ET		Baltimore Ravens
3	D	Sep 25	1:00 PM ET	@	Miami Dolphins
4	D	Oct 2	1:00 PM ET	@	Washington Redskins
5	D	Oct 9	1:00 PM ET		New England Patriots
6	D	Oct 16	1:00 PM ET	@	Tennessee Titans
7	D	Oct 23	1:00 PM ET	@	Cincinnati Bengals
8	D	Oct 30	1:00 PM ET		New York Jets
9	D	Nov 6	1:00 PM ET		Dallas Cowboys
10	J	Nov 10	8:25 PM ET	@	Baltimore Ravens
11	D	Nov 20	1:00 PM ET		Pittsburgh Steelers
12	D	Nov 27	1:00 PM ET		New York Giants
13	Bye				
14	D	Dic 11	1:00 PM ET		Cincinnati Bengals
15	D	Dic 18	1:00 PM ET	@	Buffalo Bills
16	S	Dic 24	1:00 PM ET		San Diego Chargers
17	D	Ene 1	1:00 PM ET	@	Pittsburgh Steelers

FANTASY

UN ATAQUE NUEVO QUE EMPIEZA CASI DE CERO

Inician una nueva etapa con un head coach y un QB nuevos, además de un receptor rookie. El ataque no parece gran cosa, pero Coleman y Barnidge podrían ser buenos jugadores, si bien no como titulares. Además el corredor Duke Johnson dejó buenas sensaciones el año pasado, merece la pena echarle un ojo a su año.

ROBERT GRIFFIN III

Quarterback #2. Es uno de los movimientos más arriesgados de la free agency. Los Browns esperan ver su mejor versión, por ello le han traído un receptor como Coleman. Cuando estaba sano, demostró ser un crack, pero ha perdido gran parte de su movilidad, por lo que es una incógnita.

DUKE JOHNSON

Running Back #2. Es un corredor muy rápido y con buenas manos. El equipo va a intentar establecer el juego de carrera para liberar a Griffin todo lo que puedan. Por ello es un jugador que será titular en muchos equipos de fantasy, aunque siempre como segunda opción.

COREY COLEMAN

Wide receiver#2. Será la principal, casi la única, arma de la que dispondrá RGIII en su cuerpo de receptores. En su etapa universitaria demostró ser un auténtico playmaker, sobre todo en yardas after-catch. Habrá que tenerle muy en cuenta, especialmente en ligas con puntos por recepción.

GARY BARNIDGE

Tight End. El año pasado fue una de las grandes sorpresas de la temporada. Anotó muchísimos TDs y fue la principal arma en la red-zone. Su tamaño y fuerza le ayudan mucho. Las defensas le vigilarán más, pero seguro que sumará puntos, sobre todo con Hue Jackson como HC.



JAMES LANG / USA TODAY SPORTS

ESTADIO ★★★★☆

FIRSTENERGY STADIUM: JOYA DE UN EQUIPO SIN PULIR

Ubicación	Cleveland
Inauguración	12/09/1999
Capacidad	67.407
Superficie	Kentucky Bluegrass

La historia de la construcción del First Energy Stadium se remonta a cuando Cleveland perdió a sus Browns. Tras meses (años) de amenazas y litigios verbales, Art Modell, dueño de la franquicia, se los llevó a Baltimore en medio de la noche, dejando huérfana de football a una ciudad que muere por el deporte. La afición se levantó en armas y la liga y las autoridades locales les daban un nuevo equipo en menos de tres años... y le construían un estadio. Además, pudieron recuperar la gloriosa historia de los Browns, así como el nombre, colores, logo y demás, desvinculando a los Ravens, por completo, de Cleveland.



JASON MILLER / AFP

EQUIPACION ESTÁNDAR. *En los últimos años la bolsa de papel se ha convertido en prenda indispensable.*

AFICIÓN ★★★★★

Fieles, sufridores, entendidos, vetustos... lo tienen todo. Son una de esas aficiones que no pueden sino enternecer a los que los vemos desde fuera.

CHEERLEADERS ★★★★★

Nunca han tenido. Son uno de los pocos equipos que se han mantenido firmes en su idea de que las Cheerleaders no aportan gran cosa.

LA ESENCIA DE LA FRANQUICIA

FUERON LOS MÁS GRANDES

Tras la Segunda Guerra Mundial, los Cleveland Browns fueron el equipo de football más grande sobre la faz de la tierra. Es más, eran una dinastía absoluta y, según se decía entonces, los que mejor habían jugado al deporte en toda la historia. Es bueno recordar esto porque la mayoría de seguidores actuales de la NFL se quedan con que, en efecto, hace mucho tiempo que son el hazmerreír de la liga. Sin embargo, su esencia es grande. Muy grande. Como corresponde a todo lo que tiene que ver con Ohio y el football. Ganaron cuatro títulos de la AAFC seguidos (1946, 47, 48,49) y otros cuatro de la NFL (1950, 54, 55, 64) tras la fusión de ambas ligas. Desde luego que, como franquicia, no son sólo la tristeza actual.



SU GRAN LEYENDA

JIM BROWN

Jim Brown, cuya posición reza 'fullback' fue el jugador más importante de las década de los 50 y los 60, ganando cuatro MVPs y siendo considerado All Pro en ocho de sus temporadas. Aún hoy conserva el récord de más yardas por partido: 104,3

PITTSBURGH STEELERS

COMO SU SECUNDARIA RESUCITE, PUEDEN SER IMPARABLES

Los 'Señores del Acero' tienen potencialmente el mejor ataque de toda la NFL y un 'front seven' de dibujos animados, pero eso puede no ser suficiente para aspirar al anillo.

El ataque de los Steelers es descomunal. Teóricamente imparable si todos sus jugadores están al ciento por ciento. Además, hace mucho que la franquicia dejó de llevar la batalla a las trincheras, lo que durante años era una de sus señas de identidad, para convertir su ofensiva en un festival de fuegos artificiales, verticalidad y fanfarrias.

Su once ofensivo es difícil de mejorar. En la NFL no hay muchos quarterbacks mejores que Big Ben, ni receptores que hagan sombra a Antonio Brown. Le'Veon Bell sigue estando en la discusión sobre el mejor corredor de la liga pese a su lesión del año pasado; el fichaje de Ladarius Green para el puesto de tight end parece un gran acierto; la línea ofensiva, un perenne dolor de cabeza para los 'Señores del Acero', se ha convertido con el español Alejandro Villanueva, Foster, Pouncey, DeCastro y Gilbert en una de las mejores de la NFL tanto en la protección al QB, como abriendo puertas a la carrera... Incluso Wheaton parece un buen receptor número dos para suplir a Martavis Bryant, que se perderá toda la temporada, sancionado por darle al porro con demasiada alegría, y DeAngelo Williams está viviendo una segunda juventud en la franquicia.

Hoy no hay ningún equipo que, sobre el papel, pueda hacerles sombra en la faceta ofensiva.



SU MEJOR MOMENTO

¿510 caracteres para el mejor momento de la franquicia acerera? ¿Are you kidding me, Mariano? El advenimiento de Art Rooney, la llegada de Chuck Noll, el draft de 1974, el sexto anillo, las dobles 500 yardas de Big Ben...terminemos. 23 de diciembre de 1972. 30 segundos para el final. Terry lanza, el balón rebota en el Raider Tatum y el rechace le cae en las manos de Harris, quien alcanza la end zone en la que es la jugada más famosa de la historia de la NFL. The Inmaculate Reception. In Franco we Trust.

Otra cosa es la defensa. El aspecto del juego que hizo mítica a la franquicia ha vivido un periodo anémico que le ha dado completamente la vuelta a la tortilla: el equipo que mejor se agarraba al terreno juega ahora a meter más puntos que el rival. Y lo curioso es que mientras las adquisiciones ofensivas han tenido impacto inmediato en los últimos tiempos, todos los esfuerzos defensivos, sin ser grandes decepciones, han necesitado tiempo para empezar a responder. Jarvis Jones, Heyward, Shazier, Timmons y Dupree llegaron en primera ronda en los últimos años; Tuitt, en segunda. ¿Qué equipo de la NFL tiene en su front seven a cinco primeras y un segunda? Por suerte para ellos, ese talento empezó a aflorar en 2016 y puede estallar definitivamente en los próximos meses para coronar un grupo que ahora sí apunta a mítico.

La gran duda está en su secundaria. El auténtico talón de Aquiles de un equipo que sin ese lastre sería el máximo aspirante al anillo. Como en Pittsburgh las cosas siempre se hacen a lo bestia, usaron sus dos primeras elecciones del draft en dos defensive backs, Artie Burns y Sean Davis, para poner remedio al problema desde ya. Si rinden al nivel esperado, el Reino del Acero puede volver a extender su dictadura por todo el universo conocido.



SU GRAN ESTRELLA

BEN ROETHLISBERGER

Al inicio de ésta, su decimotercera temporada en la NFL, 'Big' Ben Roethlisberger ya se ha convertido no sólo en la gran estrella de los Pittsburgh Steelers sino en una de las caras más conocidas del deporte. Ha transformado al equipo a su imagen y semejanza: chulo, duro, confiable, arriesgado... y muy pasador.



JARED WICKERHAM / AFP

PROPIETARIO ★★★★★



ART ROONEY

Hay propietarios y propietarios en la NFL. Todos multimillonarios, pero sólo algunos con la ascendencia y la alcurnia suficiente como para mover montañas con sus palabras o sus silencios. Los Rooneys son de estos.

MANAGER GENERAL ★★★★★



KEVIN COLBERT

Kevin Colbert es una muestra de lo que significa esta franquicia: desde el 2000 en el equipo y desde el 2010 como responsable máximo del área deportiva. Son fiables y, cuando toman una decisión, van a muerte con ella. Amén de que suelen tirar de gente de la casa. Colbert ha sido un muy buen general manager. De entrada pareció que su trabajo era descompensado hacia el ataque, algo que no pega con la historia y la filosofía de la franquicia, pero no fue más que un espejismo porque en los últimos cuatro años se ha obcecado en draftear a fantásticos defensores, sobre todo para el 'front seven'. Es cierto que estos, de entrada, no rindieron como se esperaba pero, ahora, son temibles y pieza esencial en la aspiración al anillo.



JARED WICKERHAM / AFP

HEAD COACH ★★★☆☆

MIKE TOMLIN

Mike Tomlin, al igual que Colbert, es la viva imagen de como funcionan los Steelers, de como funcionan los Rooney. Fueron ellos los que impulsaron la norma de no poder contratar a un entrenador sin antes haber entrevistado a algún candidato de una minoría social y, en el proceso que siguió a la marcha de Bill Cowher, acabaron por hacer realidad el espíritu de esa norma al contratar a Mike Tomlin. Éste no es que haya sido el mejor de los entrenadores de la liga, ni el que más rendimiento ha sacado a su plantilla. De hecho, es notablemente criticado por lo contrario. Pero su puesto de trabajo no está en juego. No olvidemos que en Pittsburgh su equipo de football sólo ha conocido a tres entrenadores desde 1969. Su gran déficit reside en la defensa, sobre todo en la secundaria, a la que no ha podido dotar de nivel tras la retirada de Troy Polamalu.

ASÍ ES EL ATAQUE DE LOS STEELERS ★★★★★



7 BEN ROETHLISBERGER

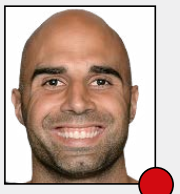

5 BRUCE GRADKOWSKI



3 LANDRY JONES

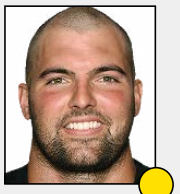

78 ALEJANDRO VILLANUEVA (LT)



73 RAMON FOSTER (LG)

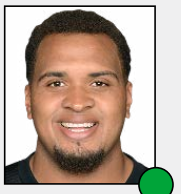

53 MAURKICE POUNCEY (C)



66 DAVID DECASTRO (RG)

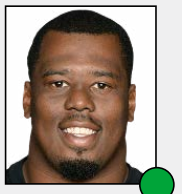

77 MARCUS GILBERT (RT)

QUARTERBACKS ★★★★★

A estas alturas, no vamos a descubrir a Roethlisberger. Toda la ofensiva acerera gira en torno a Big Ben, que se encuentra en uno de los momentos más dulces de su carrera. No sólo fue en 2015 el QB con más yardas de pase por partido (328,2), sino que lo hizo con el mejor porcentaje de acierto de su carrera (68%). Con él a los mandos son aspirantes a todo. Cuando falta, lo que suele ocurrir con fatídica frecuencia, la cosa se complica. El problema no es solamente encontrar un QB de futuro, sino alguien que pueda cubrir una baja puntual con mínimas garantías. Gradkowski lleva 3 años sin lanzar un solo pase, y su renovación se produjo tras no encontrar nada mejor en el draft. Jones tuvo su oportunidad el año pasado, pero no respondió a las expectativas.

LÍNEA OFENSIVA ★★★★★

Otorgar la máxima nota a esta unidad no sólo se debe a la calidad de sus componentes, sino a la tranquilidad que supone el hecho de que Munchak, el entrenador de posición, será capaz de sacar petróleo de cualquier suplente si se ve obligado a hacerlo.

Tras recuperar al center Pouncey de la lesión que le dejó inédito en 2015, este grupo puede competir por ser la mejor línea ofensiva de la liga. El RG es propiedad de DeCastro, cuya excelente campaña le llevó a la ProBowl. Gilbert viene de cuajar su mejor temporada como profesional, permitiendo únicamente 1 sack. Foster es el más débil del quinteto, aunque su mejoría protegiendo el pase y ayudando a la carrera fue recompensada con una renovación que le hará steeler hasta los 33 años. Pero el interés hispano se centra en Villanueva. Aunque en la NFL no hay nada escrito, ninguno de los recién llegados (el RT Harris y el novato Hawkins) parecen amenazar su titularidad.

★ GRAN ESTRELLA.

● JUGADOR QUE MARCA DIFERENCIAS.

● BUEN JUGADOR DE EQUIPO.

● JORNALERO MEJORABLE.

● ROOKIE.



FOTO: JASON BRIDGE / USA TODAY SPORTS

COORDINADOR OFENSIVO



TODD HALEY

Haley sufrió una cura de humildad tras su paso como entrenador en los Kansas City Chiefs, y más aún cuando aterrizó en Pittsburgh y Roethlisberger le contestó desde el principio. Pero, en su defensa, decir que se acabó imponiendo a la gran estrella, diseñó un ataque que ha maximizado números como pocos y vuelve a estar en la cresta de la ola.

ESTRELLA OFENSIVA

ANTONIO BROWN

Ahora mismo, el receptor más increíble de toda la NFL. Ayudado por un QB que le busca siempre donde más daño hace, Brown ha llegado a parecer imparable. Velocidad, garra, potencia, fiabilidad. Todo.



26 LE'VEON BELL



34 DEANGELO WILLIAMS

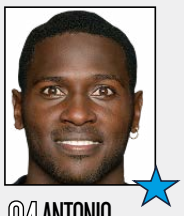

84 ANTONIO BROWN



11 MARKUS WHEATON



14 SAMMIE COATES



88 DARRIUS HEYWARD-BEY

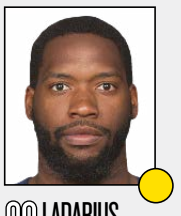

80 LADARIUS GREEN



81 JESSE JAMES

CORREDORES

Hasta el día de su lesión, Bell justificó por qué se le considera entre los mejores RBs de la liga. Desde que retomó la titularidad hasta que la perdió también por lesión, Williams demostró ser uno de los mejores suplentes. Incluso el desconocido Toussaint lo hizo bien en wildcard. Esto muestra el buen hacer de todo el equipo en el juego terrestre, pero especialmente, la calidad que atesora la pareja principal, enormemente productiva tanto corriendo como recibiendo.

RECEPTORES

Decir que Brown es uno de los mejores receptores de la liga es quedarse corto. Su capacidad de desmarque y rapidez para conseguir ser tan dominante pese a no contar con un físico privilegiado son dignas de elogio. Y más aún cuando no siempre ha tenido a Roethlisberger lanzándole pases. Sin embargo, pese a que el juego aéreo steeler está muy repartido también entre RBs y TEs, se encuentra solo en el grupo de WRs. La sanción por todo el año a Bryant supone un severo contratiempo porque era quien abría el campo en velocidad, función que ahora deberán desarrollar entre Wheaton (previsible titular junto a Brown) y Heyward-Bey, incrementando su participación. No obstante, quien puede tener un protagonismo relevante es Coates tras un año de escasa actividad como rookie. El de Auburn aporta una corpulencia de la que carecen sus compañeros y muy apreciada por su QB. El novato Ayers tendrá una oportunidad como retornador.

TIGHT ENDS

Se hará raro no escuchar el típico "Heeaath" cada vez que Miller conseguía una recepción; pero más raro se le hará a Roethlisberger no verle en la formación, ya que era su válvula de escape favorita cuando se complicaba la jugada. Los Steelers utilizan al TE mucho más de lo que podría parecer por lo explosivo de su ataque, y el recién llegado Green deberá cargar con esa responsabilidad. James tuvo una temporada rookie con altibajos; habrá que darle otra oportunidad.

COORDINADOR DEFENSIVO ★★★★☆



KEITH BUTLER

Butler tenía la difícil misión de llenar los grandes zapatos de Dick LeBeau como coordinador defensivo de los Steelers. El que fuera su maestro le enseñó bien, porque la defensa de Pittsburgh dio un buen paso adelante el año pasado. Ha conseguido que el 'front seven' juegue a su máximo potencial. Si logra tapar esa secundaria merecerá un medallón.

ESTRELLA DEFENSIVA

RYAN SHAZIER

Ryan Shazier está a un paso de poder convertirse en el siguiente gran linebacker de los 'Señores del Acero'. Veloz como pocos, es uno de esos tipos llamados a revolucionar una posición siempre esencial.



STACY REVERE / AFP

ASÍ ES LA DEFENSA DE LOS STEELERS ★★★★★

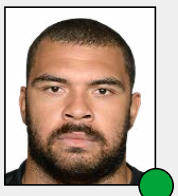

97 CAMERON HEYWARD (DE)

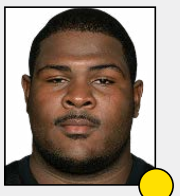

93 DANIEL MCCULLERS (NT)

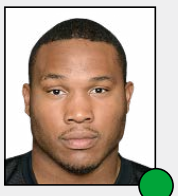

91 STEPHON TUITT (DE)

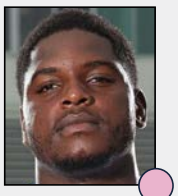

79 JAVON HARGRAVE (DT)

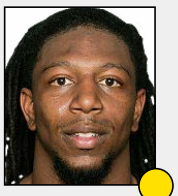

48 BUD DUPREE (OLB)

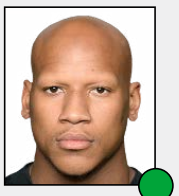

58 RYAN SHAZIER (ILB)

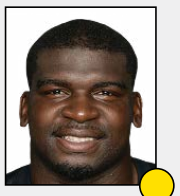

94 LAWRENCE TIMMONS (ILB)

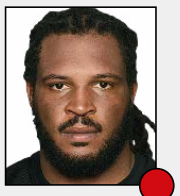

95 JARVIS JONES (OLB)

LÍNEA DEFENSIVA ★★★☆☆

Generalizar catalogando la defensa steeler de mediocre sería caer en el error de menospreciar una unidad que fue la 5ª que permitió menos yardas por tierra y la 3ª que más sacks consiguió en 2015. Tras la retirada de históricos veteranos, Heyward se ha convertido en el líder de esta nueva defensa acerera, puede que no tan contundente como en el pasado, pero muy oportunista (6ª en turnovers y 11ª en anotación defensiva). El dúo que forma con Tuitt es quizá la mejor pareja de DEs de 3-4 de toda la liga. Firmes contra la carrera y peligrosos penetradores del backfield rival. En el centro estrenará titularidad McCullers, una mole de 2 metros y casi 160 Kg, que irá al banquillo en formaciones nickel. El novato Hargrave entraría en situaciones puntuales que necesiten mayor pass-rush interior. Sería conveniente una mayor rotación para evitar el cansancio en los instantes finales, pero falta calidad tras los titulares.

LINEBACKERS ★★★☆☆

Los 4 previsibles titulares en las posiciones de LB fueron escogidos en 1ª ronda de draft. Sin embargo, no todos han rendido al mismo nivel. En lo positivo, Shazier, cuando está sano, es de los mejores LBs de la liga. Rápido, contundente y dinámico, está llamando a convertirse en otra leyenda de esta franquicia. Por contra, Jones ha sido incapaz de cumplir las expectativas depositadas en él como pass-rusher, y se vio superado por el veteranísimo Harrison (37 años). El club declinó prolongar su contrato, y este año deberá pelear la renovación. Timmons, a sus 30 años, aún puede aportar bastante, pero sus últimas campañas denotan cierta decadencia, especialmente en cobertura. Si no han reestructurado un contrato de 15 millones que termina este año, es porque ven al rookie Matakevich como su relevo en ciernes. Dupree tuvo una campaña de menos a más (normal en un rookie), pero su condición de titular es indiscutible.

LOS PRONÓSTICOS DEL SANEDRÍN DE @NFL_AS

	4º DE DIVISIÓN	3º DE DIVISIÓN	2º DE DIVISIÓN	1º DE DIVISIÓN	WILD CARD	RONDA DIVISIONAL	FINAL DE CONFERENCIA	SUPER BOWL	CAMPEÓN
MARIANO TOVAR	X	X	X	X	X	X	X	X	X
PEPE RODRÍGUEZ	X	X	X	X	X	X	X	X	X
MICHEL LÓPEZ DE TORO	X	X	X	X	X	X	X	X	X
DANI HIDALGO	X	X	X	X	X	X	X	X	X
IVIS ABURTO	X	X	X	X	X	X	X	X	X
FERNANDO DÍAZ	X	X	X	X	X	X	X	X	X
FERNANDO KALLÁS	X	X	X	X	X	X	X	X	X
MARIO PEÑA	X	X	X	X	X	X	X	X	X
RAFA CERVERA	X	X	X	X	X	X	X	X	X
ALBERTO ZARAGOZA	X	X	X	X	X	X	X	X	X
GONZALO ESTRADÉ	X	X	X	X	X	X	X	X	X
RUBÉN IBEAS	X	X	X	X	X	X	X	X	X
ANTONIO MAGÓN	X	X	X	X	X	X	X	X	X
MARCO ÁLVAREZ	X	X	X	X	X	X	X	X	X
PABLO FERNANDEZ	X	X	X	X	X	X	X	X	X
PEDRO DOMINGUEZ	X	X	X	X	X	X	X	X	X
TOMÁS MONGE	X	X	X	X	X	X	X	X	X
DANI GARCÍA	X	X	X	X	X	X	X	X	X
JAVIER RUIZ	X	X	X	X	X	X	X	X	X
RAÚL C. CANCIO	X	X	X	X	X	X	X	X	X
JOSÉ VILLELABEITIA	X	X	X	X	X	X	X	X	X

LAS TRES CLAVES DEL EQUIPO



POR ANTONIO MAGÓN

1 Que Big Ben no se vuelva a lesionar. El mejor QB de la plantilla es Roethlisberger; el segundo mejor, Roethlisberger cojo. Es quien mueve esta ofensiva, que en su ausencia se queda sin argumentos. Su salud es fundamental para las aspiraciones acereras y no sólo depende de la línea ofensiva. Deberá ser menos temerario y evitar exponerse a golpes innecesarios.

2 Alto ritmo anotador. Las declaraciones de que se jugarán la conversión de 2 tras cada TD muestran su evidente intención de superar los 30 puntos por encuentro y evitar así depender de una defensa excesivamente vulnerable y bisoña, en especial la secundaria, pese a los esfuerzos de Butler por simplificar los esquemas a los rookies para facilitar su adaptación.

3 Mantener la concentración. Tienen la mala costumbre de dejarse perder partidos en los que son superiores. Las derrotas en Kansas y ante los desahuciados Ravens casi les cuestan los playoffs. El calendario de este año está plagado de este tipo de "partidos trampa". Su competitividad en encuentros de alto voltaje está demostrada, pero deben ampliarla al resto.

+ LO MEJOR

1. Si el eje del ataque (Roethlisberger-Bell-Brown) se mantiene íntegro, es imparable.
2. El front-seven acabó 2015 rindiendo a gran nivel. Se espera que se supere en 2016.
3. Soberbio trabajo de los técnicos para no perder competitividad si sobrevienen lesiones

– LO PEOR

1. La sanción por todo el año a Bryant priva a la ofensiva de su mayor amenaza profunda.
2. Secundaria reforzada con jóvenes inexpertos a quienes les exigirán rendir de inmediato.
3. Poca productividad de pass-rush hasta la fecha de los OLB escogidos en primera ronda.

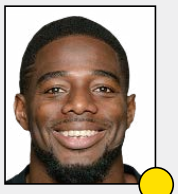

22 WILLIAM GAY



31 ROSS COCKRELL

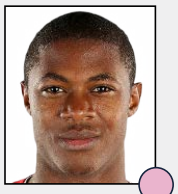

25 ARTIE BURNS

CORNERBACKS

★☆☆☆☆

La defensa de los Steelers contra el pase fue la 30ª de la liga y ninguno de sus cornerbacks permitió menos del 60% de pases completados. Si el equipo hace algo importante este año no será gracias a ellos. Pero tampoco lo necesitan. Su fortaleza defensiva reside en la presión del front-seven, y lo que piden a sus CBs es no desentonar demasiado. En una unidad en la que dejaron marchar a Boykin y Allen, el veterano Gay será el referente de un grupo de jóvenes con los que esperan mejorar para el futuro. Cockrell, tras su excelente campaña 2015, inesperada cuando fue cortado por Bills en verano, será el otro titular. Burns, elegido en 1ª ronda, es su mayor esperanza, pero sin olvidar a los jugadores de 2º año: el aún inédito Golson y el prometedor Grant.

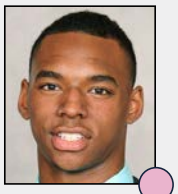

28 SEAN DAVIS (SS)



23 MIKE MITCHELL (FS)

SAFETIES

★☆☆☆☆

Aunque no sean partidarios de dar la titularidad a los novatos, a los Steelers no les quedará más remedio que hacerlo con Davis ya que es su mejor opción. Thomas ha sido una absoluta decepción y sólo Golden, capitán de equipos especiales, se presenta como alternativa viable. Por esta razón, Mitchell, el más experimentado del grupo, se verá obligado a ejercer de líder. El año pasado logró su mejor marca de placajes y pases defendidos, remontando un 2014 para olvidar.



9 CHRIS BOSWELL (K)

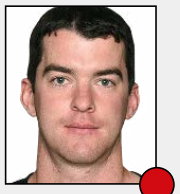

4 JORDAN BERRY (P)

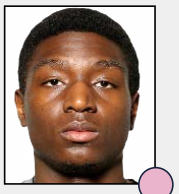

82 DEMARCUS AYERS (R)

EQUIPOS ESPECIALES

★★☆☆☆

En una temporada plagada de lesiones y bajo rendimiento de kickers, Boswell (29 de 32 y 7 de 7 en playoffs) se ganó el derecho a seguir un año más y sustituir a Suisham, cortado en junio. Es una posición mejor cubierta que la de punter, con Berry como mejorable candidato. Los retornos fueron tal drama que tuvieron que doblar a Brown en esta misión, algo que pretenden evitar este año para proteger a su estrella. Si Heyward-Bey participa más en ataque, deberán buscar nuevo gunner.

★ GRAN ESTRELLA.

● JUGADOR QUE MARCA DIFERENCIAS.

● BUEN JUGADOR DE EQUIPO.

● JORNALERO MEJORABLE.

● ROOKIE.



GLENN BEIL / USA TODAY SPORTS

ARTIE BURNS. *Cornerbacks en primera y segunda ronda.*

SUS ELECCIONES EN EL DRAFT... ★★★★★

PICK	JUGADOR	POS	COLLEGE
1ª pick 25 (25)	Artie Burns	CB	Miami
2ª pick 27 (58)	Sean Davis	CB	Maryland
3ª pick 26 (89)	Javon Hargreve	DT	South Carolina St.
4ª pick 25 (123)	Jerald Hawkins	OT	LSU
6ª pick 45 (220)	Travis Feeney	OLB	Washington
7ª pick 8 (229)	Demarcus Ayers	WR	Houston
7ª pick 25 (246)	Tyler Matakevich	OLB	Temple

BUSCANDO CORNERBACK DESESPERADAMENTE

Un draft muy práctico buscando potenciar la defensa, que era lo que más necesitaba. Dos cornerbacks en las dos primeras rondas, buscan paliar una carencia más que apremiante en la secundaria. Además la adquisición de dos OLB busca crear fondo de armario en un front seven que el año pasado fue de lo mejor del equipo. Si la defensa mejora, son aspirantes a todo.

...Y MOVIMIENTOS CLAVE EN LA AGENCIA LIBRE

ALTAS IMPORTANTES ★★☆☆☆

JUGADOR	POS	PROCEDENCIA	EDAD	CONTR.
Ladarius Green	TE	Chargers	26	4 años, 20 mill.$
Ryan Harris	LT	Broncos	31	2 años, 3,990 mill.$

BAJAS IMPORTANTES

JUGADOR	POS	DESTINO	EDAD	CONTR.
Heath Miller	TE	Retirado	33	
Kelvin Beachum	LT	Jaguars	26	5 años, 45 mill.$
Steve McLendon	DT	Jets	30	3 años, 10,5 mill.$

LARADIUS GREEN LLEGA CAIDO DEL CIELO

Dos bajas importantes, aunque en principio bien cubiertas. La llegada de Laradius Green llega como caída del cielo. Uno de los mejores TE jóvenes de la NFL. La retirada de Heath Miller deja un hueco enorme en el corazón de los “Señores del Acero”, veremos si Ladarius Green puede suplirle. La llegada de Ryan Harris y la explosión de Alejandro Villanueva, buscará paliar la pérdida de Kelvin Beachum.

ASÍ FUE SU TEMPORADA 2015...

1	J	Sep 10	D	0-1	@	New England Patriots	21	28
2	D	Sep 20	V	1-1		San Francisco 49ers	43	18
3	D	Sep 27	V	2-1	@	St. Louis Rams	12	6
4	J	Oct 1	D	2-2		Baltimore Ravens	20	23
5	L	Oct 12	V	3-2	@	San Diego Chargers	24	20
6	D	Oct 18	V	4-2		Arizona Cardinals	25	13
7	D	Oct 25	D	4-3	@	Kansas City Chiefs	13	23
8	D	Nov 1	D	4-4		Cincinnati Bengals	10	16
9	D	Nov 8	V	5-4		Oakland Raiders	38	35
10	D	Nov 15	V	6-4		Cleveland Browns	30	9
11				Bye Week				
12	D	Nov 29	D	6-5	@	Seattle Seahawks	30	39
13	D	Dic 6	V	7-5		Indianapolis Colts	45	10
14	D	Dic 13	V	8-5	@	Cincinnati Bengals	33	20
15	D	Dic 20	V	9-5		Denver Broncos	34	27
16	D	Dic 27	D	9-6	@	Baltimore Ravens	17	20
17	D	Ene 3	V	10-6	@	Cleveland Browns	28	12
	Playoffs							
WC	Ene 9		V	11-6	@	Cincinnati Bengals	18	16
Div	Ene 17		D	11-7	@	Denver Broncos	16	23



DONALD MIRALLE / AFP

PIE DE FOTO. *Texto pie de foto.Ebis ad molupta*

LOS STEELERS SON ASPIRANTES A TODO

Su calendario, como cada año, viene marcado por la dureza de la AFC Norte. Aparte de esto, los enfrentamientos ante Chiefs, Patriots y Jets, son los más duros. El calendario no es de los más duros, pero en esta liga ya se sabe, “un domingo cualquiera...”. Si las lesiones les respetan, pelearán hasta el final por la división y mucho más.

...Y ESTE ES SU CALENDARIO PARA 2016

1	L	Sep 12	7:10 PM ET	@	Washington Redskins
2	D	Sep 18	1:00 PM ET		Cincinnati Bengals
3	D	Sep 25	4:25 PM ET	@	Philadelphia Eagles
4	D	Oct 2	8:30 PM ET		Kansas City Chiefs
5	D	Oct 9	1:00 PM ET		New York Jets
6	D	Oct 16	1:00 PM ET	@	Miami Dolphins
7	D	Oct 23	4:25 PM ET		New England Patriots
8	Bye				
9	D	Nov 6	1:00 PM ET	@	Baltimore Ravens
10	D	Nov 13	4:25 PM ET		Dallas Cowboys
11	D	Nov 20	1:00 PM ET	@	Cleveland Browns
12	J	Nov 24	8:30 PM ET	@	Indianapolis Colts
13	D	Dic 4	4:25 PM ET		New York Giants
14	D	Dic 11	1:00 PM ET	@	Buffalo Bills
15	D	Dic 18	8:30 PM ET	@	Cincinnati Bengals
16	D	Dic 25	4:30 PM ET		Baltimore Ravens
17	D	Ene 1	1:00 PM ET		Cleveland Browns

FANTASY

POSIBLEMENTE, EL MEJOR TRIDENTE DE TODA LA NFL

Muchos analistas realizan una comparativa entre equipos en la que analizan al QB, al WR1 y al RB1 de cada franquicia y realizan un ránking. Pues bien los Steelers son candidatos para ser los mejores. “Big Ben”, Antonio Brown y Le´Veon Bell son tres auténticas máquinas de hacer puntos, en cuanto a fantasy se refiere.

BEN ROETHLISBERGER ★★★★☆

Quarterback #1. Roethlisberger es un crack. Su química con los WR es total. Además su potente brazo encuentra recompensa en las manos de Antonio Brown. Su único ‘pero’ son las intercepciones y algunos problemas físicos. En condiciones normales luchará por estar en el top 5.

LEVEON BELL ★★★★★

Running Back #1. La capacidad de Bell para correr y recibir balones le convierten en un RB total. Cada año parte como favorito para ser el mejor corredor de la liga en fantasy. Ha tenido un par de lesiones de las importantes, pero la posición de corredor es mu lesiva para todos.

ANTONIO BROWN ★★★★★

Wide receiver#1. Antonio Brown es el mejor receptor de la NFL. Es cierto que hay un ramillete de 3 o 4 que le discuten el puesto. Pero su química con “Big Ben” le aporta un punto extra con respecto a los demás. Su fiabilidad es total. No nos sorprendería si acaba como número 1.

LADARIUS GREEN ★★★☆☆

Tight End#1. Green es uno de esos tight end a los que hay que seguir la pista. Tiene unas manos muy seguras y su envergadura le hará ser un arma importante en la red zone, además en buen bloqueador. Llega a un equipo en el que la posición de TE es muy importante. Legitimo TE titular.



JASON BRIDGE / USA TODAY SPORTS

ESTADIO ★★★★☆

HEINZ FIELD, UN FORTÍN CON CORAZÓN DE ACERO

Ubicación	Pittsburgh
Inauguración	18/08/2001
Capacidad	65.500
Superficie	Kentucky Bluegrass

El acero no sólo da nombre al equipo, sino que es la manufactura que dio vida a toda la ciudad, a toda la zona, y que sirve a la vez de emblema y de metáfora de lo que los habitantes de Pittsburgh opinan de sí mismos. Por eso no debe extrañar que para la construcción del Heinz Field se usasen más de 12.000 toneladas de ese material. Su fondo 'al aire' es uno de los más característicos de la NFL, y un dolor de cabeza para los pateadores. Se construyó en 2001 y fue parte del escenario de la película 'Batman, el caballero oscuro: la leyenda renace', donde era destruido; de forma virtual, afortunadamente.

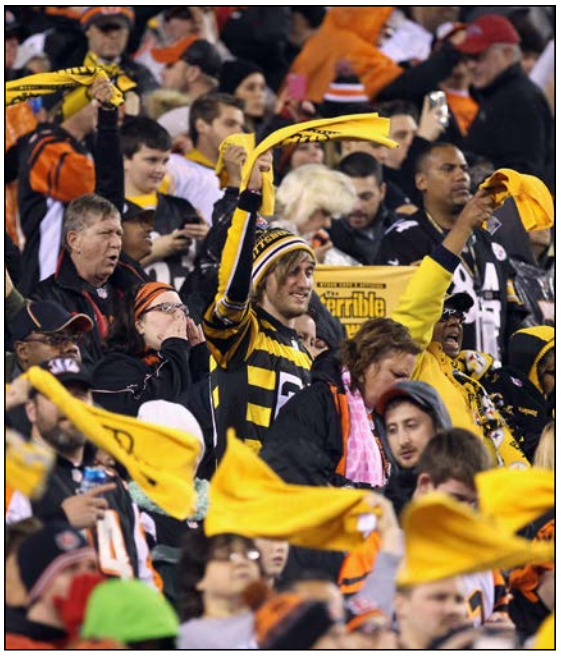

DYLAN BUELL / AFP

MÍTICAS. *Las Terrible Towels pueblan casi todos los estados de la NFL cuando 'Los Señores del acero' salen a la batalla.*

AFICIÓN ★★★★★

¿Queréis pasión, fidelidad, conocimiento? Pues con los aficionados de los Steelers y sus 'terrible towels', siempre al viento, lo tenéis todo.

CHEERLEADERS ★★★★★

No tienen desde 1969 que, además, es el año de la llegada de Chuck Noll y el renacimiento de la franquicia tal y como la conocemos.

LA ESENCIA DE LA FRANQUICIA

AL OTRO LADO DEL TELÓN DE ACERO

En los años 70 nacieron los Pittsburgh Steelers. Si, ya sé que se fundaron mucho antes. También sé que existía un football defensivo y duro décadas antes. Pero lo que significó aquel grupo cambió la liga. La defensa de los Steelers en aquella década supuso un antes y un después en la liga. En concreto, la línea defensiva, ese grupo dominante hasta el extremo, refundó los cimientos de una franquicia que, abrazados como su público al trabajo duro y al orgullo por las cosas hechas con tesón y convencimiento, se atrevieron a ser los mejores. Se llamaron el 'telón de acero' y en Pittsburgh los abrazaron como a una bandera. Desde entonces, en los Steelers prefieren las grandes defensas, no cambiar de entrenadores o jugadores salvo en casos extremos, y agitar compulsivamente sus 'terrible towels'.



SU GRAN LEYENDA
TERRY BRADSHAW

Terry Bradshaw fue el QB que estuvo en el equipo que ganó cuatro Super Bowls, consiguiendo dos MVPs en aquellas finales, y a los que unió un MVP en temporada regular. Pasó a la historia como el complemento de una defensa enorme.

Pero por primera vez en mucho tiempo tres de sus franquicias tienen un plan de futuro claro, que incluye un buen puñado de los jugadores más prometedores de la liga.

AFC

LA PEOR DIVISIÓN DE LA NFL EN



114 | HOUSTON TEXANS (AFC SUR)

HOUSTON
TEXANS
CON OSWEILER PASAN AL ATAQUE CON UN ÓRDAGO A LO GRANDE

Los Texans han sido en los últimos años un referente en el aspecto defensivo, pero este año han recordatorio su ataque para intentar agarrar a todo desde ya.

MEJOR MOMENTO RECIENTE

Cuando el rápido Bobby Gaither tomó el cargo del ataque de los Texans en el partido de la semana 4 del último parón debido a la temporada regular de 2018, no sabía el muy reducido que tendría que ser esa fue entonces de la historia de la franquicia. Y es que, tras el 0-3 de inicio, el equipo texano no ganó ni un partido hasta la semana 14 de noviembre. Ni se quiere acordar.

SU GRAN ESTRELLA
J.J. WATT

La especialidad de Watt para derribar rivales a base de fuerza bruta es algo que convierte a este defensivo en un auténtico tanque. Y es que, cuando consigue uno de los tackleos con más esmero de la liga, en un equipo que siempre ha tenido la posición.

El trabajo en las despachos ya está hecho, y Rick Smith se puede ir de vacaciones. Tras el 4-12 de 2017, el 11-5 de 2018 fue el mejor año de la historia de los Texans, que vencían en la primera ronda de playoffs a los Colts y se quedaban a un paso de la gloria. Ahora, con la mayoría de los ingredientes del equipo anterior todavía en el bote, el mismo ha decidido dar un paso más allá y ha apostado por un nuevo entrenador. Bill O'Brien, que ya fue coordinador ofensivo de los Patriots de Tom Brady, ha sido el elegido para tomar el relevo de

SUR

2015 SE ESTÁ VOLVIENDO SEXY



JACKSONVILLE
JAGUARS

GUS BRADLEY YA NO TIENE EXCUSAS PARA ASPIRAR A TODO

Los Jaguars han hecho un esfuerzo enorme en la agencia libre, y un draft extraordinario, para reunir una plantilla de ensueño que les haga recuperar la ilusión.

Demasiados años de malos resultados y de ineficiencia en el draft. Demasiados años de no saber qué hacer en la agencia libre. Demasiados años de ser el hazmerreír de la NFL. Demasiados años de ser un equipo sin identidad, sin rumbo, sin ganas. Demasiados años de ser un equipo que no merecía existir.

Demasiados años de malos resultados y de ineficiencia en el draft. Demasiados años de no saber qué hacer en la agencia libre. Demasiados años de ser el hazmerreír de la NFL. Demasiados años de ser un equipo sin identidad, sin rumbo, sin ganas. Demasiados años de ser un equipo que no merecía existir.

Demasiados años de malos resultados y de ineficiencia en el draft. Demasiados años de no saber qué hacer en la agencia libre. Demasiados años de ser el hazmerreír de la NFL. Demasiados años de ser un equipo sin identidad, sin rumbo, sin ganas. Demasiados años de ser un equipo que no merecía existir.

SU GRAN ESTRELLA
DANE SOBEKI

Con un campo gladiatorio, una gimnasia y un centro que han dominado el entorno, y una especialidad para el pase checks el pocket que, mejorara sustancialmente en plan técnico el entrenador, y para la elección de Mariota, su quarterback de futuro, volverán a ser los bromazo rentes como cielo siempre. De hecho, la pregunta que se han hecho duce menos sigue igual en algún momento: ¿Cuándo volverán a ser competitivos un periodo de Tennessee?

El objetivo este año cuatro a ser el mismo actuar a la NFL. Alcanzar el límite de los equipos treinta y dos de la liga. Y es que, aunque Ten tenacidad quede en manos de Mike Mularkey, un tipo con una ter gal importante como coordinador ofensivo, pero que fue fracasado cada vez que fue ascendido principal. De hecho, el año pasado Bridgewater y Minnesota fueron en Wisconsin y finalizó su sabroso gesto 7-7. Con todos los defensivos del mundo, pero 2-7 al fin y al cabo.

Sin embargo, parece que los Titans siguen con tener prisa y han plicharado tranquilamente un plan de futuro. Y es que, después de ser el draft del 2012, en el que pasó sistemente tendido dos primeras rondas allies. Con ese idea se han dedicado durante la offseason a re forzar urgencias, pero no con que chen a cortos plazo, sino con propio ciclo de crecimiento en mente. Y ver actualidad, ver aquí entre a todo a pesar de septiembre de 2012.

Los Titans llevan tanto tiempo lejos del mundo de los vivos que ahora, cuando parecen despertar, nadie termina de creerse que por fin están montando un equipo ganador.

Lo anterior no significa que en 2014 se vaya a dejar ir. El fichaje de Marcus Mariota con el segundo draft de un Heisman como Eric mick Henry, una mejora sustancial de la línea ofensiva con la llegada del C/G Ben Jones desde Houston, y la elección de Gordon en primera ronda, la única mejora de un Run game que fue el peor de la liga el pasado año pasa ahí, y un grupo de receptores apañado con Wright, Green-Ellis/Hunter, Rishad Matthews y Delanie Walker, pueden formar un ataque bastante mejor muy peligroso y diverso de lo visto.

En defensa las cosas no están tan claras, ¿cuánto que reemplazar dos offseason pero sin concepto de Jason McCourty no parecía con todo 2013, y aunque Cyo no está a la altura de Revis, parece que es un puesto de consenso. La misma sucedió con Searcy en el de safety. Entre la agencia libre y el draft han dispuesto una notable de perdo gores para ver si con algunos acier tan, pero el resultado es una incóg nita. Y, por último, la elección de Mularkey evalúa generalmente con la elección de Kevin Dodd y Austin Au tinson, ambos en segunda ronda.

Quizá sea pronto para estos Ti tans, pero ahora sí parecen estar remunerando. Este año posiblemente no vayan a ganar la división, ni a ser nada de destacar a ojos de la liga, pero sí, en el mundo de las cosas,



SU GRAN ESTRELLA
MARIOTA MARIOTA

El elegido con la segunda elección del draft de 2014 tiene todas las papeletas para ser, pronto, una de las sensaciones de dejarle a todo la afición de los Titans, y a los rivales y directivos, sorprendidos de lo rápido que se ha adaptado a todo, pregunta bien. A Marcus Mariota.

TROY TAORMINA / USA TODAY SPORTS

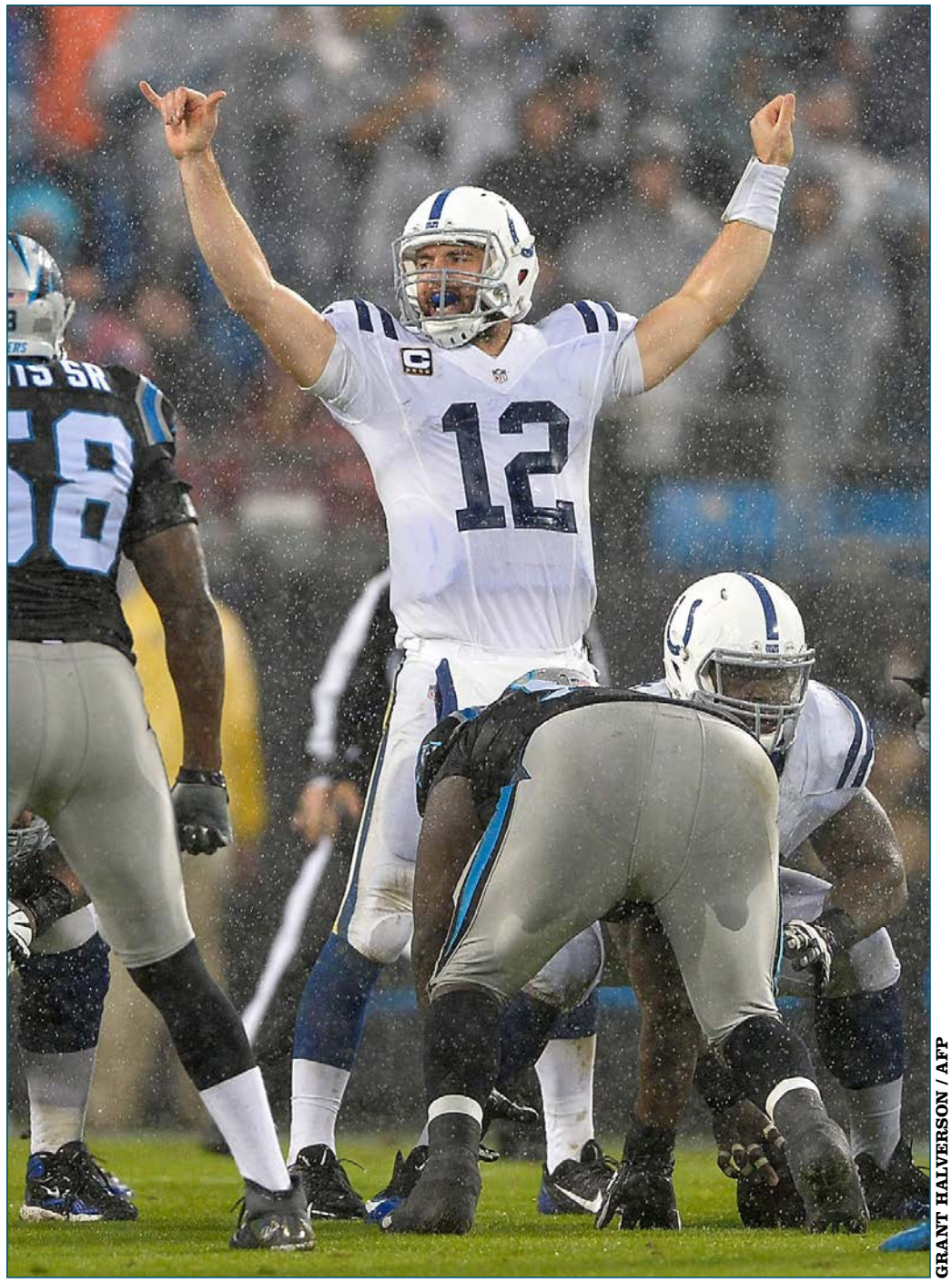

GRANT HALVERSON / AFP

TOMÁS MONGE /

Quince años después de la caída del muro, Berlín todavía no había cerrado sus heridas. Las diferencias entre el este y el oeste eran evidentes. Buena parte de lo que antes había sido una cicatriz que la dividía en dos ahora era una inmensa zona de obras. La economía todavía sufría los efectos de la monumental crisis que hundió la economía oriental tras la reunificación, y las consecuencias del aislamiento de la mitad occidental durante tres décadas. Pero era un imán irresistible para cualquier joven europeo entre los 18 y los 25 años. "Berlín es pobre, pero sexy", dijo entonces su alcalde.

Y eso es hoy la AFC Sur. Es pobre. Fue sin lugar a dudas la peor división de la NFL en 2015. Dos de los peores equipos, los Jaguars y los Titans, que durante demasiados años han sido el hazmerreír de la liga. La mayor decepción de 2015, los Indianapolis Colts, sumidos en una crisis institucional no resuelta. Y un campeón de división más por deméritos ajenos que por méritos propios, los Texans. Siendo sinceros, las probabilidades de que la AFC Sur repita "galardón" son elevadas.

La tentación de tachar todos los partidos de la división de la lista de visión obligada, por tanto, es enorme. Pero no conviene hacerlo. Porque de repente, como le pasó a Berlín hace una década, la AFC Sur también es sexy. No por la calidad de su juego (al menos no por ahora) o por sus posibilidades de ducharse en confeti en febrero, que tienden a cero. La AFC Sur sigue siendo pobre, al fin y al cabo.

No se deben borrar los partidos de esta división de la lista de visión obligada pese a que la AFC Sur sigue siendo pobre.

Pero por primera vez en mucho tiempo tres de sus franquicias tienen un plan de futuro claro, que incluye un buen puñado de los jugadores más prometedores de la liga y que, aparentemente, está bien ejecutado. Y la cuarta, que ni tiene plan de futuro y en caso de tenerlo probablemente lo convertiría en un fracaso, sí tiene algo por lo que casi cualquier otro equipo mataría: Andrew Luck.

El quarterback de Stanford es al mismo tiempo una bendición y un serio problema para los Colts. Una bendición porque, con todos sus defectos (especialmente en la toma decisiones y su tendencia irrefrenable al big play), por sí solo tapa y enmascara buena parte de los fallos del equipo. Es casi una herejía decirlo en estas páginas, profundamente imbuidas del espíritu de la CCLSDPDQ (Cofradía Contra la Sobrevaloración del Puesto de Quarterback), pero Luck es uno de los poquísimos quarterbacks que, sin nada más alrededor, convierte cualquier ataque en uno de los más peligrosos de la liga.

Al mismo tiempo, claro, eso

UN CRACK. *Casi cualquier equipo de la NFL suspiraría por tener a Luck en su plantilla, pero los Colts suspirarían por que el resto de su plantilla fuera la de casi el resto de los equipos.*

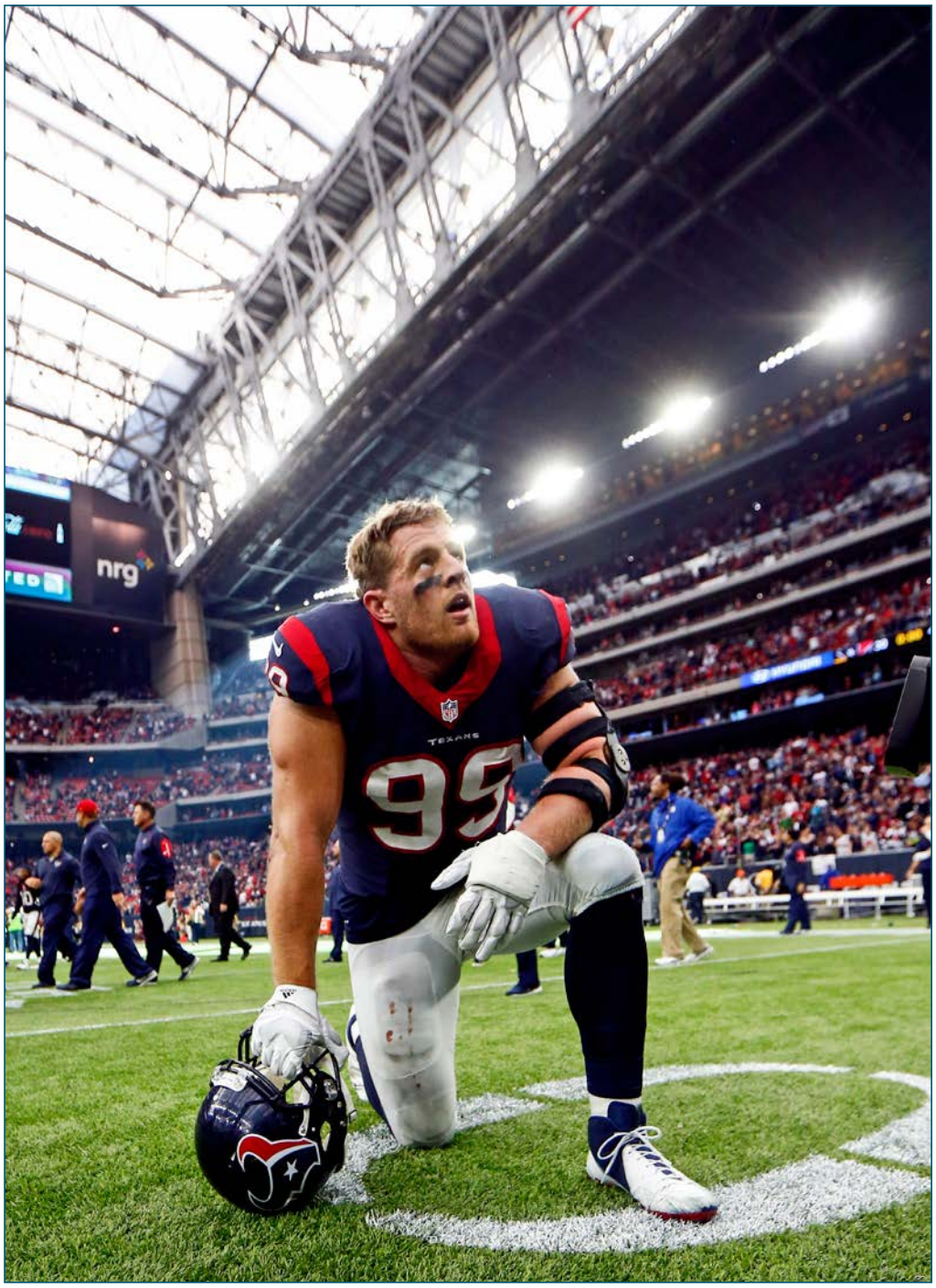

KEVIN JAIRAJ / USA TODAY SPORTS

FAVORITOS. *Los Texans se presentan de entrada como el equipo a batir, pero con demasiadas incógnitas.*

que no sea un título de división y un buen papel en los playoffs se considerará un fracaso.

La AFC Sur acoge también a una de las pocas estrellas capaz de eclipsar a Andrew Luck: JJ Watt. El mejor jugador defensivo de su generación y puede que uno de los más dominantes de la historia. Las lesiones empiezan a poner en peligro su carrera pero, si está en forma, contribuye a elevar a un grupo de jugadores que ya de por sí son buenos hasta convertirlo en una de las tres mejores defensas de la liga.

La extrema pobreza ofensiva de los Texans el año pasado, de todos modos, dejó claro cuál era el camino a seguir este año: reforzar el ataque sólo lo suficiente como para que JJ Watt no tuviera también que lanzar los pases y recibirlos. Houston ha reunido a un grupo de jugadores interesante, aunque con muchos peros: le robaron a los Broncos su quarterback de futuro bajo sus narices, pero a Osweiler apenas le hemos visto un puñado de partidos; Lamar Miller dejó buenas sensaciones en Miami, pero siempre en pequeñas dosis; y han elegido a un receptor en el draft para que ayude a DeAndre Hopkins, pero el olfato de los Texans está bajo sospecha tras el fiasco de Jaelen Strong. Si todo funciona, Houston bien podría ser el principal candidato a repetir título en la división.

Claro que si hablamos de sex appeal, el más evidente sinónimo de sexy en la NFL esta pretemporada es Jacksonville. Los Jaguars el año pasado tuvieron

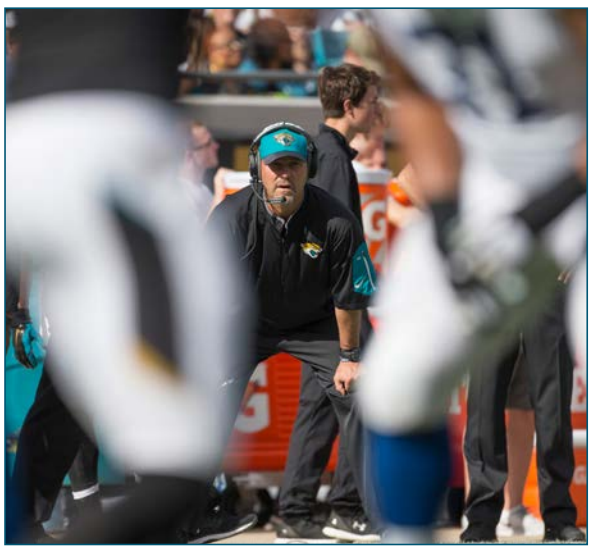

LOGAN BOWLES / USA TODAY SPORTS

EN LA DIANA. *Parece que Gus Bradley solo tiene dos opciones: o planta los pies en playoff o terminará de patitas en la calle.*

significa que un equipo con Andrew Luck en sus filas se convierte de manera inmediata en claro aspirante a ganarlo todo. Su brillo oscurece todo lo demás, y en el caso de los Colts ese "todo lo demás" no es nada bueno. El general manager y el head coach, ninguno de los cuales ha hecho un trabajo especialmente bueno, consiguieron que su odio personal se reflejara en el rendimiento del equipo el año pasado. La defensa es una de las más flojas de la liga, y la línea de ataque es todavía peor que la defensa. Sin Luck, nadie apostaría que estos Colts pudieran ganar más de 5 o 6 partidos. Con él, cualquier cosa

Apenas hemos visto jugar a Osweiler y Lamar Miller dejó buenas sensaciones en Miami, pero con cuentagotas.

en su mano la división y un hueco en los playoffs si hubieran evitado sus ya famosos colapsos mentales en los finales de los partidos (y esto no dice tanto del nivel de los Jaguars como de la falta de méritos de sus rivales). Ahora se han convertido en uno de esos equipos a los que tantos expertos dan como gran sorpresa del año que, si de verdad llegasen a hacer algo grande, ni siquiera podría calificarse de sorpresa.

Ya tenían a un quarterback prometedor y vistoso, aunque algo alocado y falto de consistencia. A la mejor pareja de wide receivers jóvenes de la liga, y un juego de carrera que, si bien no es brillante, sí que sirve de complemento a su ataque aéreo. Con la fortuna de cara en el draft y una fuerte inversión en la agencia libre, el gran cambio de Jacksonville está en la defensa. Se llevaron al premio gordo de la agencia libre, Malik Jackson, y a las dos grandes perlas defensivas del draft, Myles Jack y Jaylon Smith. Gus Bradley ya no va a tener excusa: si la defensa no se convierte en una de las mejores de la NFL y guía a la franquicia hasta su primera aparición en playoffs en casi una década, el head coach verá cómo su estancia en Jacksonville se acaba.

Incluso los Titans, quizá el patito feo de la AFC Sur, tienen su punto de interés. Como esos tipos feos, de rasgos duros y con pinta de brutos, pero que a la vez pueden resultar irresistiblemente atractivos. Porque en Nashville parecen por fin decididos a echarse en brazos del juego de carrera, y está vez sin remordimientos ni vergüenzas. La línea ofensiva reúne kilos y, en teoría, calidad. Y el fichaje estrella, DeMarco Murray, no deja lugar a dudas.

los titans, feos, de rasgos duros y con pinta de brutos, pueden resultar irresistiblemente atractivos.

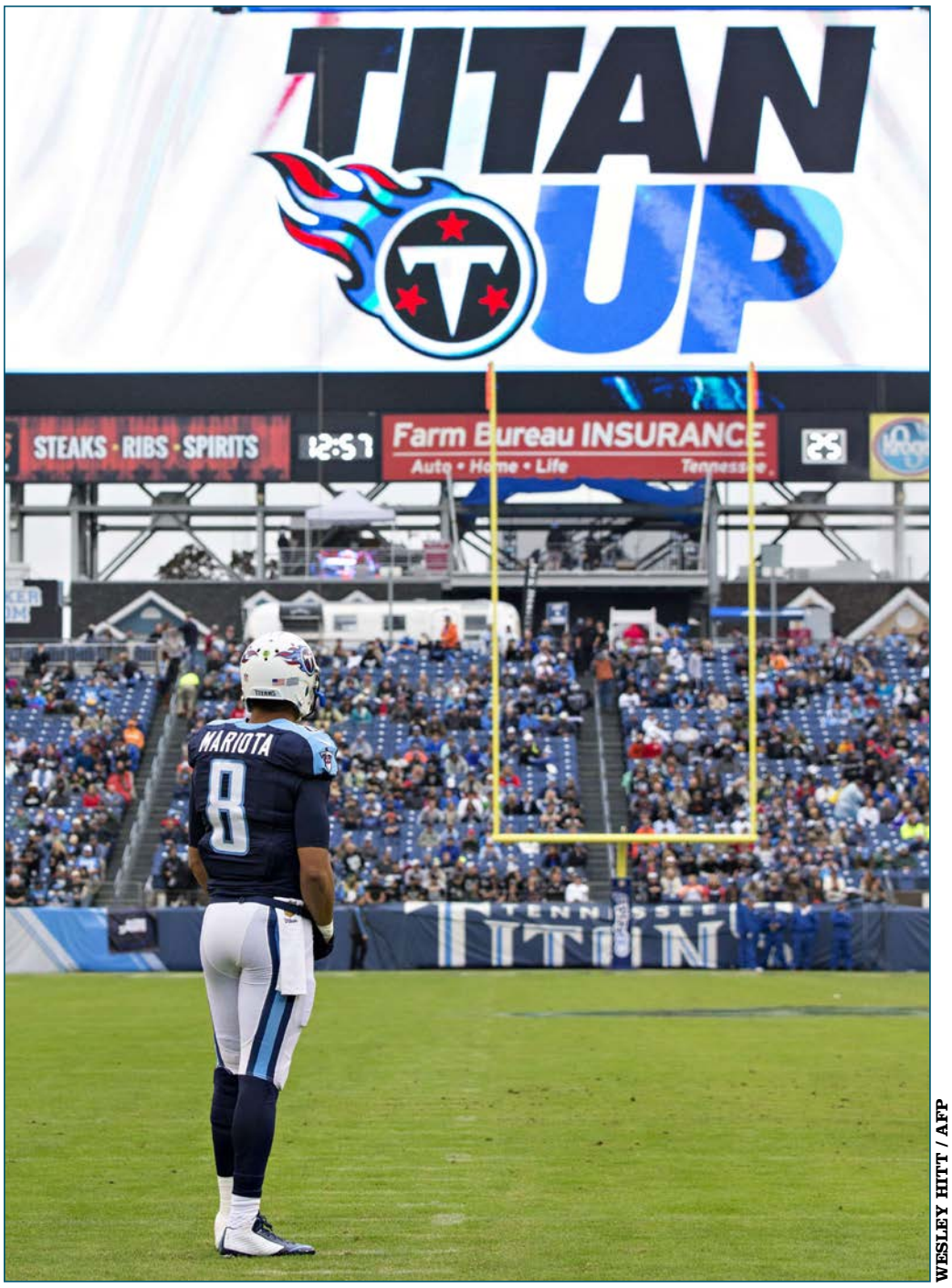

WESLEY HITT / AFP

Si todo va según el plan, las jugadas de pase se reducirán al mínimo imprescindible. Pero aquí también hay interés: el de ver si Marcus Mariota, que en 2015 rindió a un gran nivel y desterró el mito de que era un jugador de sistema (el de Chip Kelly en Oregon), da un paso más en su progresión. Y si Dorial Green Beckham consolida los chispazos que se le vieron el año pasado, quizá estemos asistiendo al nacimiento de una de esas parejas quarterback-wide receiver que tanto gustan en la NFL.

En definitiva, que la AFC Sur está hoy donde Berlín estaba hace una década. Todavía unos cuantos pasos (largos) por detrás de otros barrios más glamurosos de la liga. Pero con esa pizca de interés y rebeldía que hace muy difícil apartar la mirada. Y si todo va bien y los planes no se tuercen, en menos de lo que pensamos quizá estemos hablando de una de las divisiones más fuertes y entretenidas de la NFL. Si alguien cree que no es posible, que eche un vistazo a la NFC Oeste de hace apenas un lustro.

REVÁLIDA. *Mariota dejó un reguero de chispazos que electrificaron las gradas de Tennessee en 2015, pero ahora debe demostrar que es capaz de aplicar corriente contínua.*

LAS CINCO COSAS QUE PIENSO

POR RAFA CERVERA

1

Hablando de refuerzos, los Texans son un equipo ejemplar, siempre haciendo un esfuerzo coherente para mejorar la plantilla. Pienso que esta vez sí que lo han logrado, con las adquisiciones de Brock Osweiler, a quien los Broncos deberían estar eternamente agradecidos por el triunfo en la Super Bowl, y Lamar Miller, firme candidato a encabezar la NFL en yardas de carrera esta temporada.

2

Pienso que Houston volverá a ganar la división y que el tiempo está demostrando que fichar como entrenador a Bill O'Brien fue un gran acierto. J.J. Watt será una vez más el principal aspirante a Defensa del Año en la NFL.

3

Pienso que Shahid Khan por fin empieza a ver realidad el sueño que vislumbró al comprar los Jaguars en enero de 2012. Tras cuatro tristes temporadas, Jacksonville comienza a contar en las apuestas. ¿Estarán Blake Bortles y compañía a la altura? Esperemos, para que el sueño de Khan no se torne en pesadilla.

4

Pienso que los Titans mejorarán enormemente, en comparación con la temporada pasada. La receta: mayor rendimiento del ataque de carrera y lograr que Marcus Mariotta encuentre más frecuentemente a Dorial Green-Beckham en la end zone. Potencial hay, pero las cuatro recepciones de touchdown del receptor de primer año la temporada pasada al menos se deben duplicar.

5

Pienso que los Colts tienen un equipo poco equilibrado. Indianapolis ha pagado una millonada a Andrew Luck, pero ahora tienen que buscar jugadores que lo complementen para volver a la cima de una división que era propiedad exclusivamente suya hasta la campaña anterior.

HOUSTON TEXANS

CON OSWEILER PASAN AL ATAQUE CON UN ÓRDAGO A LO GRANDE

Hasta aquí hemos llegado. Señores, olviden lo que sabían hasta ahora de los Houston Texans, un equipo al que era casi imposible anotarle puntos, comandado por el mejor defensa de la NFL actual y uno de los mejores de la historia: el imparable JJ Watt. En las oficinas de Houston han decidido dar carpetazo, y sin perder un ápice de su potencia defensiva, invertir la offseason al completo en reinventar su anémico ataque desde que Arian Foster abandonó el mundo de los sanos.

La ofensiva relámpago empezó en la agencia libre con dos joyas y una esperanza. Jeff Allen es uno de los mejores guards de la liga y Lamar Miller, aunque no lo haya demostrado todavía, tiene vitola de running back descomunal. Sin embargo, su movimiento clave, el que definirá el devenir de la franquicia en los próximos años, la apuesta a todo o nada, es Brock Osweiler, el flamante quarterback titular a tiempo parcial en los campeones Broncos, que no pudieron satisfacer sus exigencias económicas y tuvieron que abrirle la puerta de salida, en la que estaban los Texans esperando con un buen fajo de billetes preparado.

La agresividad ofensiva continuó en el draft con dos receptores elegidos en rondas altas para acompañar a DeAndre Hopkins, su nuevo center titular llegado en segunda ronda e incluso un corredor polifacético en cuarta, Tyler Ervin, que completa uno de los backfields con más armas de la liga, en un equipo que siempre ha mimado la posición.

El trabajo en los despachos ya está hecho, y Rick Smith se puede ir a descansar tranquilo, le ha dado a Bill O'Brien las armas que necesita para cocinar un equipo ganador. Ahora solo hace falta que ninguno de los ingredientes esté podrido o caducado, y eso es bastante complicado de prever.

Porque, como siempre ha pasado en Houston, la duda sigue siendo el quarterback. Osweiler demostró durante ocho partidos de temporada regular, algunos contra rivales tan complicados como Cincinnati y New England, que tiene empaque suficiente para sobrevivir detrás del center. Sin embargo, todavía tiene que demostrar que tiene talento de quarterback franquicia y referente. La experiencia dice que lo difícil no es llegar, sino mantenerse, pero Osweiler ni siquiera ha terminado de llegar y desde el primer día se le va a mirar con lupa, y más tras pagarle un pastizal.

Por tanto, y resumiendo mucho, la conclusión es que los Texans están a un buen Osweiler de ser aspirantes al anillo. Nada más y nada menos.

Los Texans han sido en los últimos años un referente en el aspecto defensivo, pero este año han reconstruido su ataque para intentar aspirar a todo desde ya.



SU MEJOR MOMENTO

Cuando el Jaguar Blake Bortles sintió el abrazo del oso de J.J. Watt en su propia end zone en el último partido de la temporada regular de 2014, no sabía el muy mejorable quarterback que estaba entrando en la historia de la mano –de los bíceps - del genio de Wisconsin. Con aquel sack, el imparable 99 se convertía en el primer jugador de la historia de la competición en lograr más de 20 sacks en dos temporadas distintas. J.J. Watt ha desplazado a Beyoncé del corazón de los houstonianos.





SU GRAN ESTRELLA

J.J. WATT

La capacidad de Watt para determinar partidos desde la posición de defensive end en una 3-4, o defensive tackle en una 4-3, no tiene parangón. El año pasado hizo de esta defensa una unidad temible. Todo lo que consigan esta temporada partirá de que vuelva a ser Superman, algo que le pedimos porque le hemos visto hacerlo.

SCOTT HALLERAN / AFP

PROPIETARIO ★★★★★

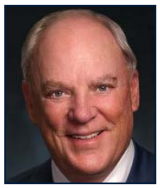

BOB MCNAIR

Es obligado recordar que este señor recuperó el football para Houston cuando perdieron a los Oilers y que ha convertido a los Texans en un ejemplo de estabilidad y respeto a los profesionales técnicos y directivos.

MANAGER GENERAL ★★★★☆



RICK SMITH

Rick Smith es, prácticamente, el creador de todo lo que conoces de los Houston Texans. No estuvo al frente de la franquicia en los cuatro primeros años de existencia del equipo, de 2002 a 2006, pero, desde entonces, se encarga de confeccionar la plantilla y elegir a los entrenadores. Y, aunque jamás ha llegado a rozar los puestos de élite, lo que sin duda hay que ponerle en el debe, si que ha construido grupos capaces de meterse en playoff con cierta regularidad. Ahora ha apostado a rojo, o a negro, lo que queráis, en la ruleta de la NFL y le ha dado dinero de QB franquicia a un Brock Osweiler que no ha demostrado si es carne de ese percal. Pues ahí ha atado su futuro Rick Smith: si sale bien se le vitoreará como a un genio, si no...



MIKE EHRMANN / AFP

HEAD COACH ★★★☆☆

BILL O'BRIEN

Bill O'Brien cometió un error de principiante el año pasado muy poco digno de un tipo con las ideas, en general, tan claras y con tanto conocimiento de este negocio: jugueteo con la idea de tener dos QBs titulares. Entre Biran Hoyer y Ryan Mallett dudó en exceso y ante cada error de uno ponía al otro y cambiaba de caballo a mitad de río. El resultado fue tan desastroso como predecible. Cuando se olvidó de inventos, y echó a Mallett del equipo, la defensa comenzó a dominar y el resto sólo tuvo que seguir su rueda hasta los playoffs donde se estrellaron, sí, en un 30-0 ante los Chiefs que aún resuena, pero ganaron su división. Ahora ya tienen QB, Brock Osweiler, que está por ver como sale pero da gran estabilidad al ataque por el mero hecho de no ser cuestionado. Con eso, y una defensa tremenda, la verdad es que a O'Brien se le va a exigir ganar. Es su gran momento.

ASÍ ES EL ATAQUE DE LOS TEXANS ★★☆☆☆



17 BROCK OSWEILER



5 BRANDON WEEDEN



3 TOM SAVAGE



76 DUANE BROWN (LT)



71 XAVIER SU'A-FILO (LG)

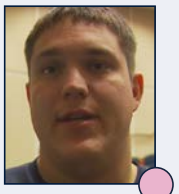

66 NICK MARTIN (C)

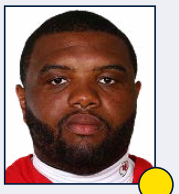

79 JEFF ALLEN (RG)



72 DEREK NEWTON (RT)

QUARTERBACKS ★★☆☆☆

Tres años a la sombra de Peyton Manning y un puñado de partidos buenos, pero poco más, fueron suficientes para que Brock Osweiler se llevase uno de los contratos más polémicos de la pretemporada. Más de 18 millones de media al año, y 37 garantizados. Osweiler ya no tendrá que preocuparse por su economía, pero a cambio deberá lidiar con la presión. Ahora se espera que rinda en consonancia. Su adaptación a un nuevo sistema no debería ser compleja. El sistema de O'Brien es muy distinto del que Kubiak implantó en Denver el año pasado, pero bastante similar al que Osweiler ya aprendió con Adam Gase como coordinador ofensivo. Los Texans además parecen decididos a correr mucho más que en años anteriores. Eso serían buenas noticias.

LÍNEA OFENSIVA ★★☆☆☆

Si alguien hubiera preguntado a un seguidor de los Texans hace un año si había algo que salvar de su ataque, habría contestado sin dudar que la línea de ataque. Esa misma pregunta hoy generaría muchas más dudas. El rendimiento de la línea entró en franca regresión la pasada temporada, especialmente abriendo huecos para la carrera. Y eso es especialmente doloroso para un equipo que está más cómodo corriendo que pasando. Para ponerle remedio, los Texans se han traído a Jeff Allen de Kansas y han elegido a Nick Martin, center rookie de Notre Dame, en la segunda ronda del draft. Para volver a su mejor nivel, en cualquier caso, necesitarán que Duane Brown vuelva al 100% de su paso por el quirófano. Si está en forma, puede ser uno de los mejores de la liga. Si no, toda la línea se resiente. Con Su'a-Filo, un auténtico desastre desde que fue elegido en la segunda ronda del draft de 2014, ya quedan pocas esperanzas.

★ GRAN ESTRELLA.

● JUGADOR QUE MARCA DIFERENCIAS.

● BUEN JUGADOR DE EQUIPO.

● JORNALERO MEJORABLE.

● ROOKIE.



RAYMOND CARLIN III / USA TODAY SPORTS

COORDINADOR OFENSIVO



GEORGE GODSEY

George Godsey quería correr, y se le lesionó Arian Foster. Quería un QB titular y dejarse de inventos, y se le entregó la batalla Hoyer-Mallett. Ahora todo eso es pasado, porque cuenta con Brock Osweiler y Lamar Miller para vivir con la tranquilidad de saber exactamente con que jugadores cuenta ya de entrada. La defensa espera una mejora del ataque.

ESTRELLA OFENSIVA

DEANDRE HOPKINS

En un ataque limitado como pocos, DeAndre Hopkins emergió como un coloso y se metió en la conversación de los más grandes receptores de la liga. Es una pesadilla en campo profundo para los rivales.

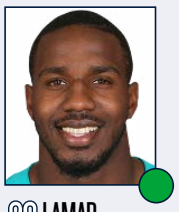

26 LAMAR MILLER



28 ALFRED BLUE

CORREDORES

La lesión de Arian Foster dejó el año pasado el juego de carrera en manos de Blue. Cumplió, pero poco más. Cierto que la línea no ayudó, pero ni siquiera alcanzó las cuatro yardas de media por intento. Para solucionarlo llega Lamar Miller desde Miami. Allí acumuló buenos números, pero nunca superó los 15 intentos de media por partido. Queda la duda de si podrá soportar una carga mucho mayor, pero Houston cuenta con él como foco principal del ataque.



10 DEANDRE HOPKINS



15 WILL FULLER

RECEPTORES

DeAndre Hopkins se convirtió en 2015 en una de las grandes estrellas de la liga por derecho propio. Tuvo que sufrir que Hoyer y Mallet, dos de los peores quarterbacks de la NFL, se turnasen al timón del ataque. Y además las defensas rivales pudieron concentrarse en él sin miedo a que el ataque rompiera por algún otro lado: no había nadie excepto Hopkins. Aun con todo, cerró la temporada con más de 1.500 yardas de recepción. No está mal para un jugador que acaba de cumplir los 24 años y que en teoría todavía tiene su plenitud por delante. Los Texans esperan que esas cifras mejoren incluso ahora que le han buscado un compañero, Will Fuller, elegido en primera ronda desde Notre Dame. O'Brien confiará en su velocidad para estirar el campo, aunque hay dudas sobre su fiabilidad para atrapar los pases. Todavía hay esperanzas de que Jaelen Strong, elegido en tercera ronda hace un año, se convierta en otra opción fiable para Osweiler.



85 CECIL SHORTS



11 JAELEN STRONG



87 CJ FIEDOROWICZ



84 RYAN GRIFFIN

TIGHT ENDS

A Fiedorowicz nadie lo confundirá con un tight end moderno. Como buen polaco del MidWest (nació en Illinois), la sutileza no es lo suyo. Los Texans le piden que ayude en los bloqueos y a eso se dedica. El tight end receptor es Griffin. En 2015 dio señales de crecimiento. No será una estrella, pero sí en una opción fiable. Pero hay dudas sobre su salud: se perdió la mitad de 2015 con una lesión en el muslo y ahora está de baja por otra en el tendón de Aquiles.

COORDINADOR DEFENSIVO ★★★★☆



ROMEO CRENNEL

Romeo Crennel volvió a demostrar el año pasado que quizás como entrenador principal no sea una de las mejores opciones de la liga pero como coordinador defensivo... como coordinador defensivo hay muy pocos como él. En la segunda mitad de la temporada fue habitual ver a sus rivales por debajo de 9 puntos. En esta NFL. Canela en rama.

ESTRELLA DEFENSIVA

WHITNEY MERCILUS

Elegido como primera ronda del draft de 2012 pasó unos años en los que parecía que no cumpliría con las expectativas... pero doce sacks el año pasado acabaron con las dudas y los murmullos.



THOMAS B. SHEA / AFP

ASÍ ES LA DEFENSA DE LOS TEXANS ★★★★★



99 J.J. WATT (DE)

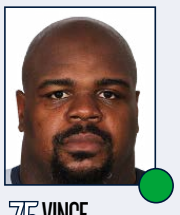

75 VINCE WILFORK (NT)



92 BRANDON DUNN (DE)

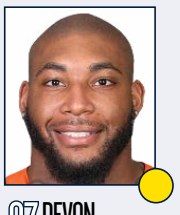

97 DEVON STILL (DE)



59 WHITNEY MERCILUS (OLB)



56 BRIAN CUSHING (ILB)



55 BERNARDRICK MCKINNEY (ILB)

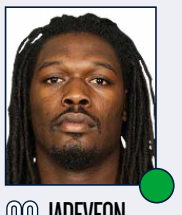

90 JADEVEON CLOWNEY (OLB)

LÍNEA DEFENSIVA ★★★★☆

Hablar de la defensa de Houston es hablar de JJ Watt. Si está al 100%, es el mejor jugador defensivo de la liga. Incluso al 80% y lastrado por molestias físicas, como el año pasado, sigue marcando diferencias. No importa si los equipos rivales le ponen un marcaje doble o triple: Watt sigue produciendo, asediando a los quarterbacks y abriendo espacios para sus compañeros. A su lado, Wilfork ya no es el que era pero sigue siendo uno de los mejores nose tackles de la NFL. Su producción no se mide en números: apenas suma tackles, mucho menos sacks. Pero intentar correr por cualquiera de los gaps que él cierra es complicado. El tercero en discordia en 2015 fue Jared Crick, cuyo rendimiento fue mediocre. Ese ya no será un problema para Houston: fichó por Denver. Le sustituyen Devon Still, tristemente famoso por la pelea de su hija contra la leucemia pero que tiene calidad como ara ser titular en este equipo, y Brandon Dunn, de menor categoría.

LINEBACKERS ★★★★★

Jadeveon Clowney vive una situación curiosa. Se ha convertido sin duda en un buen outside linebacker. Se ha especializado además en hacerle el trabajo sucio a Watt, con el que suele coincidir en el mismo lado de la defensa. Sus cifras no son espectaculares, pero su labor es imprescindible. Ahí reside parte de su problema, sin embargo: fue elegido con el uno del draft y se esperaban de él precisamente eso, cifras espectaculares. Las lesiones han frenado su progresión y conviene no olvidar que no ha cumplido los 24 años, pero el temido epíteto de bust ya le ronda. Las cifras que se esperaban de Clowney las está aportando Whitney Mercilus, que se alinea en el lado contrario y aprovecha la atención que los ataques prestan a Watt y Clowney. Entre los dos, Cushing, al que las lesiones han ido frenando; y McKinney, elegido en 2ª ronda del draft de 2015 y ya consolidado. Hay pocos grupos de linebackers que reúnan tanta calidad.,. Y con Clowney por explotar.

LOS PRONÓSTICOS DEL SANEDRÍN DE @NFL_AS

	4º DE DIVISIÓN	3º DE DIVISIÓN	2º DE DIVISIÓN	1º DE DIVISIÓN	WILD CARD	RONDA DIVISIONAL	FINAL DE CONFERENCIA	SUPER BOWL	CAMPEÓN
MARIANO TOVAR	X	X	**X**	X	**X**	X	X	X	X
PEPE RODRÍGUEZ	X	X	**X**	X	X	X	X	X	X
MICHEL LÓPEZ DE TORO	X	X	X	**X**	X	X	**X**	X	X
DANI HIDALGO	X	**X**	X	X	X	X	X	X	X
IVIS ABURTO	X	X	**X**	X	**X**	X	X	X	X
FERNANDO DÍAZ	X	X	X	**X**	**X**	X	X	X	X
FERNANDO KALLÁS	X	X	**X**	X	X	X	X	X	X
MARIO PEÑA	X	X	X	**X**	**X**	X	X	X	X
RAFA CERVERA	X	X	X	**X**	**X**	X	X	X	X
ALBERTO ZARAGOZA	X	**X**	X	X	X	X	X	X	X
GONZALO ESTRADÉ	X	X	X	**X**	X	**X**	X	X	X
RUBÉN IBEAS	X	X	X	**X**	**X**	X	X	X	X
ANTONIO MAGÓN	X	X	**X**	X	X	**X**	X	X	X
MARCO ÁLVAREZ	X	X	X	**X**	X	**X**	X	X	X
PABLO FERNANDEZ	X	X	**X**	X	X	X	X	X	X
PEDRO DOMINGUEZ	X	X	**X**	X	**X**	X	X	X	X
TOMÁS MONGE	X	X	X	**X**	X	X	**X**	X	X
DANI GARCÍA	X	X	X	**X**	**X**	X	X	X	X
JAVIER RUIZ	X	X	**X**	X	X	X	X	X	X
RAÚL C. CANCIO	X	X	X	**X**	X	**X**	X	X	X
JOSÉ VILLELABEITIA	X	X	X	**X**	**X**	X	X	X	X

LAS TRES CLAVES DEL EQUIPO



POR TOMÁS MONGE

1 La defensa. Los Texans son el único equipo de la AFC Sur construido desde la solidez defensiva. Y necesitarán que se mantenga al excelente nivel de las últimas semanas de 2015 si quieren revalidar el título de la división, porque incluso con los refuerzos, el ataque tiene pocas posibilidades de marcar las diferencias, y no digamos ya de ser explosivo.

2 Brock Osweiler y Lamar Miller. Una cosa es no necesitar un ataque de relumbrón, y otra pensar que Brian Hoyer y Ryan Mallet pueden llevar al equipo un segundo año a los playoffs. Los Texans no necesitan grandes números de sus dos fichajes estrella, pero no les faltará presión a la vista de los cheques que firmaron en pretemporada.

3 La salud de JJ Watt. Incluso a medio gas y con problemas físicos, Watt se las apaña para ser uno de los mejores de la liga. Pero si los ataques rivales no tienen que concentrar dos y hasta tres jugadores en pararle, la productividad del resto de la defensa de los Texans se resiente. Las cinco derrotas en siete semanas para abrir 2015 son la prueba de ello.

+ LO MEJOR	− LO PEOR
1 JJ Watt. El mejor jugador defensivo de la liga con varios cuerpos de diferencia.	1 O'Brien. Su gestión de los QBs es sospechosa, y le salvó el bajo nivel de la AFC Sur en 2015.
2 DeAndre Hopkins. Superar las 1.500 yardas con Hoyer y Mallet es un milagro.	2 Incluso con los refuerzos, el ataque está a una lesión del desastre. Falta profundidad.
3 La secundaria. Oscurecidos (y a la vez ayudados) por Watt, cerca del nivel de las mejores.	3 La línea de ataque. Mediocre, en 2015 dio un gran paso atrás tras un 2014 esperanzador.



24 JONATHAN JOSEPH

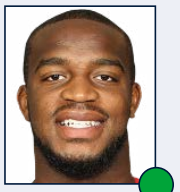

25 KAREEM JACKSON



30 KEVIN JOHNSON

CORNERBACKS

★★★★★

La vida de un cornerback es más fácil cuando los QBs rivales sufren la presión de Watt. Pero eso no quita méritos al excelente rendimiento de esta unidad. Joseph va convirtiéndose en un venerable veterano pero sigue rindiendo como el que más: sumó 22 pases defendidos. Los Texans le siguen encargando el marcaje individual del mejor wide receiver rival y Joseph no decepciona. Que se quedase fuera de la ProBowl levantó una enorme polvareda en Houston, seguramente con razón. Su compañero de fatigas es Jackson, que se perdió los cuatro últimos partidos de la temporada regular pero volvió a tiempo para los playoffs. Su baja la cubrió a la perfección Johnson en su año rookie. Su papel se irá incrementando y lo normal será que no desentone lo más mínimo.



32 QUINTIN DEMPS (SS)



29 ANDRE HAL (FS)

SAFETIES

★★☆☆☆☆

Lo más flojo de la defensa, y en plena transformación. Houston confiaba en 2015 en la vuelta de Rahim Moore. A mitad de temporada ya había perdido su puesto a manos de Hal y Kurtis Drummond. Otro recién llegado, Demps, se hizo con el puesto de strong safety. Moore fue cortado en marzo y ahora jugará en Cleveland. Y los Texans no han fichado a nadie, así que el trío Hal-Demps-Drummond volverá a repartirse los snaps. No son brillantes, pero sí cumplidores.



8 NICK NOVAK (K)



9 SHANE LECHLER (P)



12 KEITH MUMPHERY (R)

EQUIPOS ESPECIALES

★☆☆☆☆☆

Houston no tiene ningún problema con sus pateadores. Novak, el encargado de los field goals, sólo falló en 2015 cuando tuvo que intentarlo desde más allá de 50 yardas. Lechler, en los punts, fue el quinto con mayor media de yardas por patada. Antes del retorno, eso sí: descontado el retorno fue el séptimo peor de la NFL. Lo que deja a las claras el gran problema de los equipos especiales de Houston: la cobertura es horrible, especialmente en los retornos de punt.

★ GRAN ESTRELLA.

● JUGADOR QUE MARCA DIFERENCIAS.

● BUEN JUGADOR DE EQUIPO.

● JORNALERO MEJORABLE.

● ROOKIE.

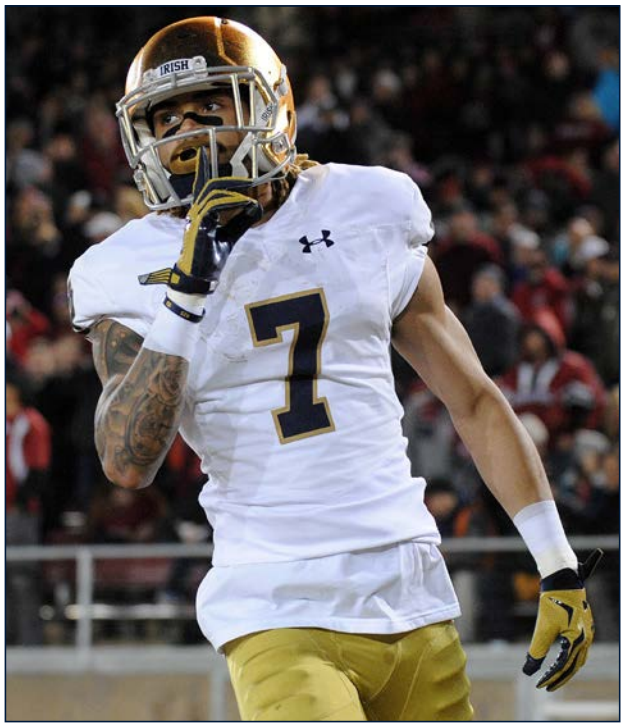

GARY A. VASQUEZ / USA TODAY SPORTS

AÉREO. *El draft trajo receptores a go-gó a los Texans.*

SUS ELECCIONES EN EL DRAFT...

PICK	JUGADOR	POS	COLLEGE
1ª pick 21 (21)	Will Fuller	WR	Notre Dame
2ª pick 19 (50)	Nick Martin	OG	Notre Dame
3ª pick 22 (85)	Braxton Miller	WR	Ohio St.
4ª pick 21 (119)	Tyler Ervin	RB	San Jose St.
5ª pick 22 (159)	K.J Dillon	S	West Virginia
5ª pick 29 (166)	D.J Reader	NT	Clemson

DOS RECEPTORES CASI PARA EMPEZAR

Los Texans tenían una gran defensa y han decidido apostar todo al ataque en esta offseason. La adquisición de un nuevo quarterback, Brock Osweiller, les ha hecho enfocar el draft en darle armas con las adquisiciones del receptor profundo Will Fuller, y del también receptor Braxton Miller, además de potenciar la OL con el Guard/Center Nick Martin. Además del RB Tyler Ervin.

...Y MOVIMIENTOS CLAVE EN LA AGENCIA LIBRE

ALTAS IMPORTANTES

JUGADOR	POS	PROCEDENCIA	EDAD	CONTR.
Brock Osweiler	QB	Broncos	25	4 años, 72 mill.$
Jeff Allen	G	Chiefs	26	4 años, 28 mill.$
Lamar Miller	RB	Dolphins	25	4 años, 26 mill.$

BAJAS IMPORTANTES

JUGADOR	POS	DESTINO	EDAD	CONTR.
Brandon Brooks	G	Eagles	26	5 años, 40 mill.$
Arian Foster	RB	Free agent	29	

ÓRDAGO A LA GRANDE EN ATAQUE

Los Texans han dar un paso adelante y posicionarse para ser un equipo contendiente a todo. Con la gran defensa que tienen, necesitaban de un ataque consistente y capaz de ganar partidos. Por ello han decidido contratar a Brock Osweiller y Lamar Miller. La baja de Foster es muy dolorosa en lo sentimental, pero la realidad es que sus continuas lesiones eran inasumibles para la franquicia tejana.

ASÍ FUE SU TEMPORADA 2015...

1	D	Sep 13	D	0-1		Kansas City Chiefs	20	27
2	D	Sep 20	D	0-2	@	Carolina Panthers	17	24
3	D	Sep 27	V	1-2		Tampa Bay Buccaneers	19	9
4	D	Oct 4	D	1-3	@	Atlanta Falcons	21	48
5	J	Oct 8	D	1-4		Indianapolis Colts	20	27
6	D	Oct 18	V	2-4	@	Jacksonville Jaguars	31	20
7	D	Oct 25	D	2-5	@	Miami Dolphins	26	44
8	D	Nov 1	V	3-5		Tennessee Titans	20	6
9				Bye Week				
10	L	Nov 16	V	4-5	@	Cincinnati Bengals	10	6
11	D	Nov 22	V	5-5		New York Jets	24	17
12	D	Nov 29	V	6-5		New Orleans Saints	24	6
13	D	Dic 6	D	6-6	@	Buffalo Bills	21	30
14	D	Dic 13	D	6-7		New England Patriots	6	27
15	D	Dic 20	V	7-7	@	Indianapolis Colts	16	10
16	D	Dic 27	V	8-7	@	Tennessee Titans	34	6
17	D	Ene 3	V	9-7		Jacksonville Jaguars	30	6
	Playoffs							
WC		Ene 9	D	9-8		Kansas City Chiefs	0	30



THOMAS B. SHEA / AFP

ATAQUE. *El foco está a ese lado del balón.*

EL TÍTULO DIVISIONAL ESTÁ A TIRO

Los Texans tienen un calendario, a priori, cómodo. Si el equipo empieza bien ante los Patriots, sin Brady, podrían llegar a su etapa más dura del año, Vikings, Colts y Broncos, con un record positivo. Después el calendario se suaviza mucho especialmente al final de la temporada con Jaguars y Titans en las últimas tres jornadas.

...Y ESTE ES SU CALENDARIO PARA 2016

1	D	Sep 11	12:00 PM ET		Chicago Bears
2	D	Sep 18	12:00 PM ET		Kansas City Chiefs
3	J	Sep 22	7:25 PM ET	@	New England Patriots
4	D	Oct 2	12:00 PM ET		Tennessee Titans
5	D	Oct 9	12:00 PM ET	@	Minnesota Vikings
6	D	Oct 16	7:30 PM ET		Indianapolis Colts
7	D	Oct 24	7:30 PM ET	@	Denver Broncos
8	D	Oct 30	12:00 PM ET		Detroit Lions
9	Bye				
10	D	Nov 13	12:00 PM ET	@	Jacksonville Jaguars
11	L	Nov 21	7:30 PM ET	@	Oakland Raiders
12	D	Nov 27	12:00 PM ET		San Diego Chargers
13	D	Dic 4	12:00 PM ET	@	Green Bay Packers
14	D	Dic 11	12:00 PM ET	@	Indianapolis Colts
15	D	Dic 18	12:00 PM ET		Jacksonville Jaguars
16	S	Dic 24	7:25 PM ET		Cincinnati Bengals
17	D	Ene 1	12:00 PM ET	@	Tennessee Titans

FANTASY

UN NUEVO ATAQUE, EL MISMO OBJETIVO: DEANDRE HOPKINS

Los Texans han apostado todo al ataque. Nuevas caras en las posiciones QB, RB y WR hacen de este ataque uno de las grandes incógnitas del año, pero también uno de los equipos que más ganas hay de ver. La sombra de Arian Foster es alargada en Fantasy. Lo único seguro es que DeAndre Hopkins es una máquina.

BROCK OSWEILLER

Quarterback #2. Ha protagonizado el gran traspaso del año, por lo importante de la posición. Los Texans le han dado un sueldo de crack, ahora debe demostrar que lo vale. Tiene las armas ofensivas necesarias, pero las dudas las despierta él mismo, ya que aún no ha demostrado nada.

LAMAR MILLER

Running Back #2. Tiene 25 años, llega a un equipo con el hueco dejado por Foster, por lo que la mentalidad de correr está instaurada. Tiene compañeros en la posición de WR que le pueden abrir el campo. Ha demostrado que se puede confiar en él. Siempre es difícil rendir en un lugar nuevo.

DEANDRE HOPKINS

Wide receiver#1. DeAndre Hopkins es uno de los mejores receptores de la NFL, lo ha demostrado a pesar de no haber tenido QB. El año pasado fue una bestialidad y se espera que siga en ese lugar. Lo tiene todo y será el mejor amigo para Brock Osweiler que debe cuidarle y mimarle.

WILL FULLER

Wide receiver (sleeper). Cuando seleccionas a un WR en 1º ronda esperas que sea un crack. Pero con un ataque tan nuevo, y con la fiabilidad de Hopkins, es difícil que un rookie brille. Es un super atleta, al estilo de Torrey Smith, por lo que tendrá partidos notables, pero poca regularidad.



SCOTT HALLERAN / AFP

ESTADIO ★★★★☆

NRG STADIUM, LA CLAVE DEL NACIMIENTO DE LOS TEXANS

Ubicación	Houston
Inauguración	24/08/2002
Capacidad	71.054
Superficie	Tifway 419 Bermuda Grass

Ahora que vuelve a haber franquicias en movimiento, y todas ellas debido a problemas con la construcción de nuevos estadio y quién y quién no pone dinero en ellos, es un buen momento para echar la vista atrás y ver lo que significó que Houston construyeses el NRG Stadium. El proyecto se inicio en 1997 y se culminó en 2002 y, por el medio, la ciudad perdió a los Oilers, que se convirtieron en los Tennessee Titans. Pero este edificio llevó a que la liga hiciese el esfuerzo de crear su trigésimo segunda franquicia, los Texans, que llegaron al mundo no con un pan debajo del brazo, sino con un estadio.



JOHN DAVID MERCER / USA TODAY SPORTS

PIE DE FOTO. *Texto pie de foto.Ebis ad moluptaqui volorest perovidi dolorest, cus dolestiis es adis nobit, cus etum*

AFICIÓN ★★★★★

Da igual Oilers que Texans: en Houston saben más de perder que de ganar. Eso no impide que estén ahí cada domingo, que para eso son de Texas.

CHEERLEADERS ★★★★★

Dignas representantes del estado de Texas, donde el football es religión y algunas chicas sueñan con bailar en la banda durante los partidos.

LA ESENCIA DE LA FRANQUICIA

EL EQUIPO MEXICANO

Hay varios equipos que el pueblo mexicano ha adoptado como propios. El primero de ellos serían los Pittsburgh Steelers que, junto a Green Bay Packers, Dallas Cowboys o New England Patriots, comparten la mayoría de simpatías en el mundo entero. Pero a ninguno de ellos se les sigue con la cercanía que se hace de los Houston Texans. Al estar próximos a la frontera texana, y aunque sea para ver a otros equipos, lo cierto es que muchos aficionados del país mexicano se acercan al NRG Stadium para vivir en directo lo que es un partido de football profesional en la NFL. Eso hace que el cariño que se ha desarrollado por los Texans sea real. No es nada extraño encontrarse con fans con marcado acento hispano en los alrededores de Houston en los días de partido.



SU GRAN LEYENDA
ANDRE JOHNSON

Andre Johnson fue elegido en el draft, con el número tres, sólo un año después de la creación de los Texans y, desde entonces, se convirtió en su absoluta referencia en ataque. Tras su retirada esta foto será la de J.J. Watt, no os quepa duda.

INDIANAPOLIS COLTS

DESPUÉS DE TANTAS PRISAS, POR FIN HAN INVERTIDO EN FUTURO

Los Colts han sido durante los últimos cuatro años el equipo de las prisas. Como si el mundo se fuera a terminar mañana. Desde el momento en que eligieron a Andrew Luck con el número 1 del draft, se empeñaron en ganar el anillo al día siguiente. Y en vez de madurar su proyecto, y hacerlo crecer con coherencia, en busca de una dinastía que pudiera acumular títulos a medio plazo, quisieron resolver cada problema de inmediato con un parche provisional.

Después de tanto tiempo de vivir peligrosamente, parece que han decidido parar, y replantearse el futuro. Quizá porque Pagano ha firmado un contrato de larga duración que le garantiza tiempo para trabajar. Con ese cambio de 'chip', se han terminado los dispendios en la agencia libre, y se ha intentado crear un proyecto desde los cimientos con el draft de protagonista. Sin fuegos artificiales, ni experimentos. Simplemente, eligiendo en cada ronda el jugador que mejor se adaptaba a la necesidad más urgente. Y, por ese camino, quizá hayan empezado a construir esa línea ofensiva que Andrew Luck lleva tanto tiempo reclamando.

En realidad, casi todas las armas que en muchos casos se fueron comprando a golpe de talón siguen ahí. Está Frank Gore ya casi sin gasolina, y hay receptores a gogó con TY Hilton, Monclief, Dwayne Allen a la cabeza. Con ellos, y un Luck recuperado de su lesión, el ataque debería recuperar su pegada si los refuerzos de la línea cumplen las expectativas.

Otra cosa es la defensa. Aparte de sus cuatro elecciones de OL, su draft intentó encontrar soluciones para los principales problemas: el safety, el nose tackle y los linebackers interiores; y su único fichaje significativo en la agencia libre fue el cornerback Patrick Robinson. Sin embargo, el equipo viene de una sima muy profunda en ese aspecto, Vontae Davis y Mike Adams tuvieron un 2015 decepcionante, Mathis y Cole empiezan a peinar canas, y parece evidente que todo el bloque necesita una reconstrucción de un par de años... salvo que el triste rendimiento de 2015 se deba a la falta de ayuda del ataque.

Mientras tanto, el alfa y omega de este equipo, Andrew Luck, sigue pareciendo un quarterback algo estancado que solo mira a campo abierto. Quizá él también necesite que este año el equipo no tenga como prioridad un gran récord o los playoffs, para poder centrarse en desarrollar todo su talento y, en un par de años, aspirar a conducir un equipo con alma dinástica. El resto son pamplinas, y los últimos cuatro años solo pueden considerarse tiempo perdido.

Después de intentar ganar cada año a base de talonario, los Colts parecen haber asumido que necesitan empezar casi de cero para no desperdiciar a Andrew Luck.



SU MEJOR MOMENTO

Los Colts entraron para siempre en la historia de este deporte aquel 28 de diciembre de 1958, cuando las cámaras de la NBC retransmitieron, desde el Yankee Stadium y para todo el país, «The Greatest Game Ever Played», el NFL Champsioship Game entre los Colts de Unitas y los Giants de Don Maynard, que convirtió al conjunto de Ebank en legendario y a este deporte en un fenómeno mediático sin rival, con 45 millones de televidentes y teniendo en cuenta que la señal estaba bloqueada para el área de NYC.



SU GRAN ESTRELLA

ANDREW LUCK

Puede haber dudas sobre el equipo construido a su alrededor, sobre su exceso de confianza, sobre su tendencia al riesgo, sobre su poca defensa ante las lesiones... pero Andrew Luck sigue siendo un pasador excepcional y un jugador sobre el que orbita todo, y digo todo, el futuro de la franquicia en el campo.

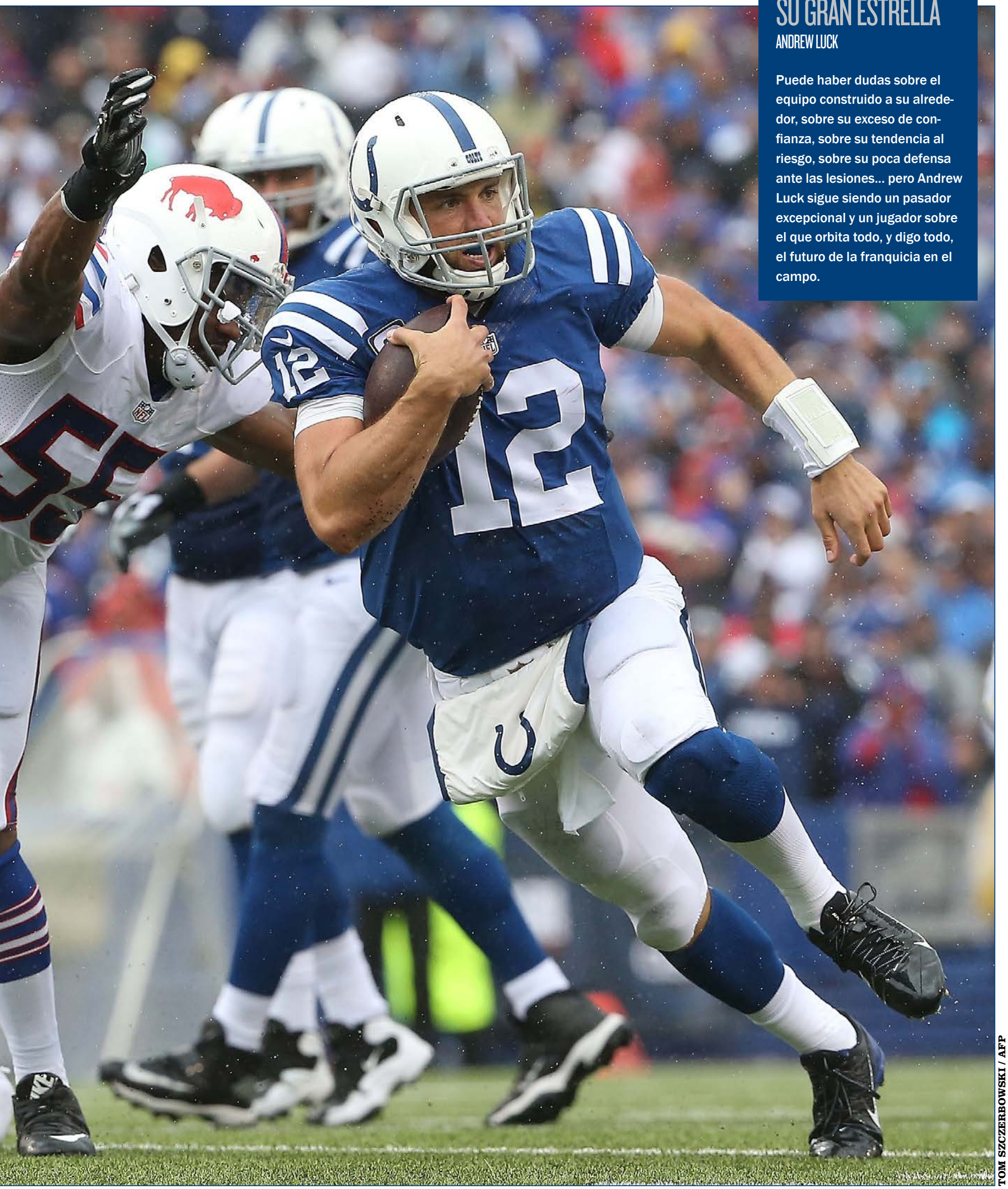

TOM SZCZERBOWSKI / AFP

PROPIETARIO ★☆☆☆☆

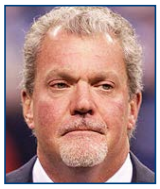

JIM IRSAY

El bocazas y polémico dueño de los Colts tomó una extraña decisión el año pasado: mantener a su general manager y a su entrenador tras un sonoro fracaso y una mala relación entre ambos. ¿Locura o genialidad? Veremos.

MANAGER GENERAL ★☆☆☆☆



RYAN GRIGSON

A mitad de temporada del año pasado el puesto de Grigson parecía desierto. El general manager había mostrado unas lagunas en la construcción de la plantilla que eran mortales. En un intento, simplista, de rodear a Andrew Luck de jugadores de nivel en los puestos 'sexys', es decir, corredores y receptores, se había olvidado de construir una línea ofensiva y una defensa. Cuando las lesiones llegaron, encima, se vio que no había ninguna profundidad en la plantilla. Por si eso fuera poco, fueron filtradas (¿por quién?) duras desavenencias entre él y Chuck Pagano, que indicaban que no se podía trabajar con Grigson (ahí tenéis la respuesta a la pregunta de antes). En un giro inesperado de los acontecimientos (...), Grigson mantuvo su puesto. No sabemos por qué.



ANDY LYONS / AFP

HEAD COACH ★☆☆☆☆

CHUCK PAGANO

En el mismo sentido que Ryan Grigson, cualquiera que en noviembre hubiese apostado por el hecho de que Chuck Pagano fuese entrenador de los Indianapolis Colts para la temporada 2016 se habría forrado. Porque todas las informaciones, la lógica, el temperamento de su dueño y los consejos de la Organización Mundial de la Salud indicaban lo contrario: el despido. Pero aquí está. No sólo eso sino que, como Grigson, con una ampliación de contrato de cuatro años. Con la tranquilidad de tener el puesto 'asegurado' puede volver a la esencia que le trajo a este trabajo: convertir a Andrew Luck no sólo en uno de los mejores QBs del mundo, sino en uno que gana anillos. En plural. Están muy lejos de ello. De momento, se ha mostrado crítico con su estrella en muchos momentos, lo que indica que tiene carácter, pero es la hora de dar un paso adelante. Y rápido.

ASÍ ES EL ATAQUE DE LOS COLTS ★★☆☆☆



12 ANDREW LUCK



16 SCOTT TOLZIEN

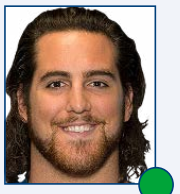

74 ANTHONY CASTONZO (LT)



75 JACK MEWHORT (RG)



78 RYAN KELLY (C)

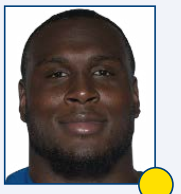

72 JONOTTHAN HARRISON (RG)

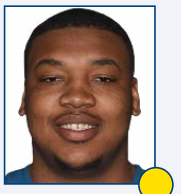

71 DENZELLE GOOD (RT)

QUARTERBACKS ★★★★☆

Luck es el alfa y el omega de los Colts. Hay quien le acusa de pistolero, de no siempre tomar las mejores decisiones. Y no les falta razón. Pero si está en forma, Luck puede rendir al nivel de los cinco mejores de la liga. En sus tres primeros años, con equipos que en condiciones normales no habrían pasado de mediocres, arrasó en la AFC Sur y se plantó en una final de conferencia. En la cuarta, lastrado por las lesiones y por una línea de ataque incapaz de darle siquiera unos segundos, los Colts pagaron el precio: los Texans les robaron la división. Esta offseason se ha hablado más de su nuevo contrato que de su recuperación, pero es esto último de lo que depende la temporada de Indianapolis. Todavía más ahora que su suplente ya no es un veterano fiable como Hasselbeck.

LÍNEA OFENSIVA ★★☆☆☆

Que la línea ofensiva de los Colts era un problema ya lo tenía claro el front office hace un año. Y hace dos. Incluso tres y cuatro. Desde 2011, cuando Indianapolis eligió a Castonzo, se ha elegido en el draft a Ijalana, Thornton y ahora Ryan Kelly, y se fichó además a Mike McGlynn, Donald Thomas, Joe Reitz y Todd Herremans en la agencia libre. Los resultados: discretos. Por no decir malos. Este año los fichajes no estarán sobre el campo, sino en la banda. Joe Philbin, ex head coach de Miami, será el responsable de mejorarla. Que nadie se asuste por su historial como entrenador jefe: en su currículum está un pasado como responsable de una buena línea en Green Bay. Además del estilo que probablemente necesita Luck: bloqueo zonal y muy móvil. Los informes sobre Ryan Kelly son además muy positivos, y si Castonzo vuelve a su mejor nivel, aunque no sea una estrella, Indianapolis habrá avanzado mucho en la resolución del problema.

★ GRAN ESTRELLA.

● JUGADOR QUE MARCA DIFERENCIAS.

● BUEN JUGADOR DE EQUIPO.

● JORNALERO MEJORABLE.

● ROOKIE.



STREETER LECKA / AFP

COORDINADOR OFENSIVO



ROD CHUDZINSKI

Chidzinski tuvo su oportunidad como entrenador jefe en los Cleveland Browns, con el resultado que tienen todos los entrenadores jefes en los Cleveland Browns. Pagano le repescó para su proyecto y, una vez amortizado Pep Hamilton, con el que nunca congenió, le ha dado las llaves del ataque. Objetivo uno: que Luck no reciba golpes.

ESTRELLA OFENSIVA

T.Y. HILTON

El mejor receptor de los Colts es también su mejor arma ofensiva. Entiende, a la perfección, el juego de Luck, y se le ofrece en velocidad y quemando en profundo a los incautos cornerbacks que le persiguen.

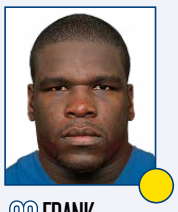

23 FRANK GORE

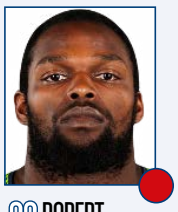

33 ROBERT TURBIN

CORREDORES

Si alguien quiere poner en duda a Frank Gore a estas alturas, que lo haga bajo su propia responsabilidad. Pero es cierto que en 2015 empezó a dar los primeros síntomas de declive. Su promedio de yardas por intento bajó de cuatro por primera vez en su carrera. Para complementarle ha llegado Robert Turbin, que en Seattle mostró algunos destellos, pero pasó en 2015 por Cleveland y Dallas sin pena ni gloria. Luck seguramente necesitaría algo más consistente a su lado.



10 DONTE MONCRIEF



13 T.Y. HILTON



16 PHILLIP DORSETT

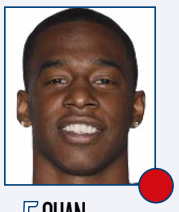

5 QUAN BRAY

RECEPTORES

En 2015 los Colts apostaron por rodear a Andrew Luck con cuantas más opciones de pase mejor. Y entre ellas un veterano de mil batallas como Andre Johnson, que sumó estadísticas, pero estuvo en general tan gris como el resto del equipo. En vista del resultado, este año Indianapolis ha decidido hacer lo contrario: el juego de pase se concentrará en tres jugadores. Han dejado marchar a Johnson y también a Coby Fleener, tight end, pero pieza clave en el juego de pase. Y todo se centrará en tres jóvenes que, si dan lo que prometen, pueden ser algo parecido a lo que Marvin Harrison, Reggie Wayne y Brandon Stokley fueron para Peyton Manning (salvando las distancias). Moncrief es el receptor alto, grande, físico. Hilton y Dorsett más bajitos, habilidosos y sobre todo rápidos. De los que estiran y abren las defensas rivales. La incógnita es Dorsett, elegido en primera ronda en 2015, pero que rindió muy por debajo de lo esperado.

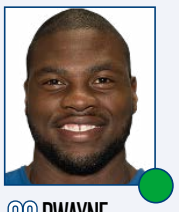

83 DWAYNE ALLEN



84 JACK DOYLE

TIGHT ENDS

Los Colts tenían dos tight ends jóvenes que terminaban contrato esta pretemporada, y por tanto una decisión que tomar. ¿Quedarse con Fleener y sus casi 500 yardas de pase? ¿O con Allen, menos espectacular como receptor, pero mucho más sólido bloqueando? Optaron por lo segundo, y con esa línea de ataque nadie puede culparles. Su escudero será Jack Doyle, otro tight end especializado en los bloqueos, hasta el punto de que ocasionalmente se alinea como full back.

COORDINADOR DEFENSIVO



TED MONACHINO

Los puestos más importantes de la franquicia no han cambiado, pero la catástrofe del año pasado sí que se ha cargado a los coordinadores. Monachino debutará en el puesto este año. Tiene una tarea casi imposible, porque la defensa de los Colts ha sido catastrófica en este periodo. Sin embargo, cualquier cosa medio digna será tomada como un éxito.

ESTRELLA DEFENSIVA

VONTAE DAVIS

No es fácil encontrar estrellas en una defensa tan floja como la de los Colts, pero Vontae Davis, si bien no con su mejor temporada a las espaldas, ha tenido capacidad para ser estrella en esta liga.



ROB FOLDY / AFP

ASÍ ES LA DEFENSA DE LOS COLTS



99 KENDALL LANGFORD (DE)



54 DAVID PARRY (NT)



97 ARTHUR JONES (DT)



96 HENRY ANDERSON (DE)



93 ERIK WALDEN (OLB)

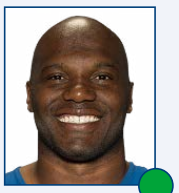

52 D'QWELL JACKSON (ILB)



55 NATE IRVING (ILB)



98 ROBERT MATHIS (OLB)

LÍNEA DEFENSIVA

En teoría, la línea de los Indianapolis Colts debería ser uno de los puntos fuertes de su defensa. No hay estrellas, pero sí dos jugadores veteranos y sólidos, Langford y Jones, y un joven que, para haber sido elegido en quinta ronda, dejó buena impresión en su primera temporada en la liga. Pero de la teoría a la práctica hay un trecho. Empezando por las lesiones, una auténtica plaga el año pasado. Arthur Jones se lesionó el tobillo en el primer snap del primer partido del año, contra los Rams. Fue su último snap del año. Y esta temporada está sancionado para los cuatro primeros partidos por uso de sustancias prohibidas. Muy malas noticias, porque detrás de los tres titulares apenas hay profundidad de la que tirar en el banquillo. Por ahí empezaron muchos de los problemas en defensa. Kendall Langford si cumplió como se esperaba, pero necesitará mucho más apoyo que el año pasado para que la línea acerque su rendimiento al que se le presupone.

LINEBACKERS

Si alguien necesita pruebas claras de que irse de compras por los barrios más caros de la agencia libre no siempre es buena idea, aquí está el mejor ejemplo: Trent Cole, fichaje de campanillas hace un año, ni siquiera aparece como titular en la defensa de los Colts en las apuestas para 2016. Tampoco Sio Moore, fichado de los Raiders. El peso recaerá una vez más sobre los hombros de dos veteranísimos, casi 70 años entre los dos: D'Qwell Jackson tendrá que cerrar la zona central del campo y la carrera, y el eterno Robert Mathis será el principal edge rusher con el que aplicar presión al quarterback. Será difícil que esta unidad no eche de menos a uno de sus mejores jugadores el año pasado, el inside linebacker Jerrell Freeman, que se marchó a Chicago. Y no es que los Colts no pudieran permitírselo: cobrará 12 millones en tres años. Una más de las muchas decisiones extrañas de Indianapolis durante esta pretemporada.

LOS PRONÓSTICOS DEL SANEDRÍN DE @NFL_AS

	4º DE DIVISIÓN	3º DE DIVISIÓN	2º DE DIVISIÓN	1º DE DIVISIÓN	WILD CARD	RONDA DIVISIONAL	FINAL DE CONFERENCIA	SUPER BOWL	CAMPEÓN
MARIANO TOVAR	X	**X**	X	X	X	X	X	X	X
PEPE RODRÍGUEZ	X	**X**	X	X	X	X	X	X	X
MICHEL LÓPEZ DE TORO	X	**X**	X	X	X	X	X	X	X
DANI HIDALGO	X	X	X	**X**	**X**	X	X	X	X
IVIS ABURTO	X	X	X	**X**	X	**X**	X	X	X
FERNANDO DÍAZ	X	**X**	X	X	X	X	X	X	X
FERNANDO KALLÁS	X	**X**	X	X	X	X	X	X	X
MARIO PEÑA	X	**X**	X	X	X	X	X	X	X
RAFA CERVERA	**X**	X	X	X	X	X	X	X	X
ALBERTO ZARAGOZA	X	X	X	**X**	X	X	**X**	X	X
GONZALO ESTRADÉ	X	**X**	X	X	X	X	X	X	X
RUBÉN IBEAS	X	**X**	X	X	X	X	X	X	X
ANTONIO MAGÓN	X	X	X	**X**	X	**X**	X	X	X
MARCO ÁLVAREZ	X	**X**	X	X	X	X	X	X	X
PABLO FERNANDEZ	X	X	X	**X**	X	X	**X**	X	X
PEDRO DOMINGUEZ	X	X	X	**X**	X	**X**	X	X	X
TOMÁS MONGE	X	X	**X**	X	**X**	X	X	X	X
DANI GARCÍA	X	X	**X**	X	X	X	X	X	X
JAVIER RUIZ	X	X	X	**X**	X	**X**	X	X	X
RAÚL C. CANCIO	X	**X**	X	X	X	X	X	X	X
JOSÉ VILLELABEITIA	X	**X**	X	X	X	X	X	X	X

LAS TRES CLAVES DEL EQUIPO



POR TOMÁS MONGE

1 El estado de Andrew Luck. Y no sólo el de salud. El quarterback de los Colts reconoció hace poco que en 2015 no jugó bien ni estando sano. Con Luck en plenitud, Indianapolis puede soñar con (casi) todo. Con Luck a medio gas, o peor aún en la enfermería, a este equipo le falta demasiado talento como para pensar seriamente siquiera en una wild card.

2 La pelea en los despachos. La pelea entre Ryan Grigson, general manager, y Chuck Pagano, head coach, es bien conocida. En diciembre los dos parecían destinados a salir de los Colts. Acabaron renovados, y tendrán una nueva oportunidad de mostrar sus diferencias en público. Viendo los resultados en el pasado es difícil estar tranquilo ante semejante perspectiva.

3 La defensa. Luck no fue el único problema el año pasado. La defensa fue una de las peores de la liga en todos los aspectos: contra la carrera, contra el pase, por número de puntos concedidos... Si el ataque funciona, los Colts sólo necesitan una defensa que mantenga el tipo. Y Pagano es en teoría un especialista defensivo. Pero hay mucho que mejorar para que eso ocurra.

+ LO MEJOR

1. Luck. Si está en forma, uno de los mejores quarterbacks de la liga. Marca diferencias.
2. Los receptores. La pareja Hilton-Moncrief dará que hablar años. Se espera a Dorsett.
3. Vinatieri y McAffee. Mala noticia que el kicker y el punter sean lo mejor de un equipo.

− LO PEOR

1. La defensa. En general. Y mucho de lo poco salvable en 2015 salió como agente libre.
2. La línea de ataque. Los Colts han invertido mucho en ella, pero con mal resultado.
3. Jim Irsay. Las decisiones del propietario empiezan a recordar a su padre. Mal asunto.

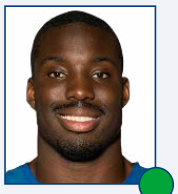

21 VONTAE DAVIS



26 PATRICK ROBINSON



20 DARIUS BUTLER

CORNERBACKS

★★☆☆☆

Uno de los grandes misterios al empezar cada temporada en Indianapolis es qué versión de Vontae Davis podrá disfrutar el equipo. Si es la de 2014, en la que se destapó como uno de los mejores cornerbacks de la liga (no concedió ni un solo touchdown, por ejemplo), los Colts estarán de enhorabuena. Con un veterano sólido y fiable a su lado como Patrick Robinson, llegado desde San Diego, la secundaria puede convertirse en una fortaleza relativa. Si es el de 2015, en el que volvió a mostrar su frustrante irregularidad, los problemas empezarán a acumularse. Sobre todo, porque detrás de Davis y Robinson la profundidad es sencillamente inexistente. Butler y D'Joun Smith se alternarán en las funciones de nickel back, pero ninguno pasa de jornalero cumplidor.



29 MIKE ADAMS (SS)

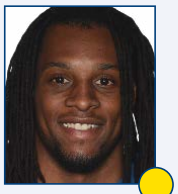

42 CLAYTON GEATHERS (FS)

SAFETIES

★★☆☆☆

Dwight Lowery fue uno de los pocos free agents que funcionaron en Indianapolis en 2015. Además de sus tackles, sumó cuatro intercepciones y un sack, que para un safety no está mal. El resultado: ahora juega en San Diego. Otra de esas decisiones de los Colts que hacen dudar de si realmente hay un plan en el Lucas Oil Stadium. En teoría le hará sitio a Geathers, que pide tiempo de juego a sus 24 años. Pero es que Adams cuenta ya 35 años y necesita un relevo.



4 ADAM VINATIERI (K)



1 PAT MCAFEE (P)

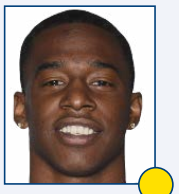

16 QUAN BRAY (R)

EQUIPOS ESPECIALES

★★★★½

En un equipo en el que falta talento en casi todas las líneas, Vinatieri y McAfee son dos de las estrellas indudables. El primero, un kicker eterno y de los que garantiza que apenas fallará field goals. El segundo, uno de los mejores punters de la liga. El gran problema estuvo en los fumbles, que llegaron a convertirse en un drama: Griff Whalen sumó tres en un mismo partido. El especialista este año será Quan Bray, con manos más seguras y cifras de yardas respetables.

★ GRAN ESTRELLA.
● JUGADOR QUE MARCA DIFERENCIAS.
● BUEN JUGADOR DE EQUIPO.
● JORNALERO MEJORABLE.
● ROOKIE.



JENNIFER STEWART / AFP

UN CENTER. *Los Colts empezaron eligiendo lo necesario.*

SUS ELECCIONES EN EL DRAFT...

PICK	JUGADOR	POS	COLLEGE
1ª pick 18 (18)	Ryan Kelly	C	Alabama
2ª pick 26 (57)	T.J Green	FS	Clemson
3ª pick 19 (82)	Le´Raven Clark	OT	Texas Tech
4ª pick 18 (116)	Hassan Ridgeway	DT	Texas
4ª pick 27 (125)	Antonio Morrison	ILB	Florida
5ª pick 17 (155)	Joe haeg	OT	North Dakota St.
7ª Pick 18 (239)	Trevor Bates	LB	Maine
7ª Pick (248)	Austin Blythe	C	Iowa

LAS COSAS SE EMPIEZAN POR EL PRINCIPIO

Los Colts están en las manos de Andrew Luck. Por ello el equipo ha decido montar una OL seria. Un Center en primera ronda y OT en tercera nos dice que el equipo sabe lo que quiere, máxime cuando en el mismo draft han elegido otro OT y otro Center en 5ª y 7ª ronda. Además la llegada de un free safety tan fuerte como T.J Green aportará potencia y ayudas al front seven.

...Y MOVIMIENTOS CLAVE EN LA AGENCIA LIBRE

ALTAS IMPORTANTES

JUGADOR	POS	PROCEDENCIA	EDAD	CONTR.
Patrick Robinson	CB	Chargers	28	3 años, 13.5 mill.$

BAJAS IMPORTANTES

JUGADOR	POS	DESTINO	EDAD	CONTR.
Coby Fleener	TE	Saints	27	5 años, 36 mill.$
Jerrell Freeman	ILB	Bears	30	3 años, 12 mill.$

EL MERCADO SE CIERRA CON SALDO NEGATIVO

Los Colts han perdido más calidad de la que han conseguido en la free agency. La llegada de Patrick Robinson aportará solidez a la secundaria. El equipo ha perdido a dos jugadores que han tenido cierta importancia en los últimos años. Coby Fleener y Jerrell Freeman serán bajas más que sensibles, especialmente el linebacker que aportará su veteranía a los Chicago Bears.

ASÍ FUE SU TEMPORADA 2015...

1	D	Sep 13	D	0-1	@	Buffalo Bills	14	27
2	L	Sep 21	D	0-2		New York Jets	7	20
3	D	Sep 27	V	1-2	@	Tennessee Titans	35	33
4	D	Oct 4	V	2-2		Jacksonville Jaguars	16	13
5	J	Oct 8	V	3-2	@	Houston Texans	27	20
6	D	Oct 18	D	3-3		New England Patriots	27	34
7	D	Oct 25	D	3-4		New Orleans Saints	21	27
8	L	Nov 2	D	3-5	@	Carolina Panthers	26	29
9	D	Nov 8	V	4-5		Denver Broncos	27	24
10				Bye Week				
11	D	Nov 22	V	5-5	@	Atlanta Falcons	24	21
12	D	Nov 29	V	6-5		Tampa Bay Buccaneers	25	12
13	D	Dic 6	D	6-6	@	Pittsburgh Steelers	10	45
14	D	Dic 13	D	6-7	@	Jacksonville Jaguars	16	51
15	D	Dic 20	D	6-8		Houston Texans	10	16
16	D	Dic 27	V	7-8	@	Miami Dolphins	18	12
17	D	Ene 3	V	8-8		Tennessee Titans	30	24



ANDY LYONS / AFP

CALMA. *Los Colts deben pensar en el futuro.*

OBJETIVO: VOLVER A PELEAR LA DIVISIÓN

Los Colts venían de unos años dominando la división. Sin embargo los Texans por tener más y mejor equipo, y los sorprendentes Jaguars amenazan incluso que lleguen a play off. El equipo se enfrenta además a Broncos, Packers, Chiefs y Vikings, todos ellos equipos que jugaron playoffs el año pasado. Un calendario complicado.

...Y ESTE ES SU CALENDARIO PARA 2016

1	D	Sep 11	4:25 PM ET		Detroit Lions
2	D	Sep 18	4:25 PM ET	@	Denver Broncos
3	D	Sep 25	4:25 PM ET		San Diego Chargers
4	D	Oct 2	9:30 AM ET	@	Jacksonville Jaguars
5	D	Oct 9	1:00 PM ET		Chicago Bears
6	D	Oct 16	8:30 PM ET	@	Houston Texans
7	D	Oct 23	1:00 PM ET	@	Tennessee Titans
8	D	Oct 30	1:00 PM ET		Kansas City Chiefs
9	D	Nov 6	4:25 PM ET	@	Green Bay Packers
10	Bye				
11	D	Nov 20	1:00 PM ET		Tennessee Titans
12	J	Nov 24	8:30 PM ET		Pittsburgh Steelers
13	L	Dic 5	8:30 PM ET	@	New York Jets
14	D	Dic 11	1:00 PM ET		Houston Texans
15	D	Dic 18	1:00 PM ET	@	Minnesota Vikings
16	S	Dic 24	4:05 PM ET	@	Oakland Raiders
17	D	Ene 1	1:00 PM ET		Jacksonville Jaguars

FANTASY

REENCONTRAR LA CONTUNDENCIA DE LUCK

El año pasado fue para olvidar en el terreno ofensivo. Se sumó mucha veteranía, pero el sistema no funcionó. Luck fue la sombra de lo que mostró en sus primeros años. Si el equipo no logra hacer evolucionar a su quarterback tendrán muchas dificultades. Se espera el resurgir de T.Y Hilton y la aparición de Donte Moncrief.

ANDREW LUCK

Quarterback #1. Todo el mundo le daba la temporada pasada como el mejor QB para fantasy. Entre lesiones y mal juego se quedó muy lejos de mostrar su nivel. Pero cuando tienes la calidad y el carácter de Luck es difícil no confiar en que resurja. Las lesiones serán su mayor contra.

FRANK GORE

Running Back #3. Está lejos de ser la máquina de hacer yardas que fue. Siempre que esté en el campo será peligroso. El año pasado tuvo mucho descanso, por lo que podría tener gasolina para un año más a buen nivel. Con la OL mejorada, debería tener una buena temporada.

T.Y HILTON

Wide receiver#2. Es un receptor excepcional. El año pasado tuvo fases en las que mostró un muy buen nivel. Si Luck vuelve a su mejor nivel sería un serio candidato a top ten en fantasy. Su velocidad y buenas manos le convierten en el mejor amigo de un pistolero como Luck.

MONCRIEF/DORSETT

Wide receiver (Sleeper). Son dos WR jóvenes y con mucha calidad. Dorsett fue elegido el año pasado con el pick 1 de los Colts, por lo que la calidad se le presupone. Este año el ataque debería dar un paso adelante y cualquiera de los dos podría ser un buena opción para sorprender.



JOE ROBBINS / AFP

ESTADIO ★★★☆☆

LUCAS OIL, CON ESPÍRITU DE CATEDRAL

Ubicación	Indianapolis
Inauguración	16/08/2008
Capacidad	62.421
Superficie	FieldTurf

No sé si es por la cristalera icónica que preside uno de los fondos y que produce una sombra ajedrezada sobre el campo en las tarde de domingo soleadas, o por el hecho de que esta franquicia lleva décadas postrada de rodillas, en plena reverencia, ante su QB y líder supremo, que antes era Peyton Manning y ahora es Andrew Luck, pero siempre me ha dado la sensación de que el Lucas Oil Stadium es más una catedral que un campo de football. Su construcción vino en plena época dorada del equipo, cuando competían por el anillo cada septiembre, así que se le llama, con razón, 'la casa que Peyton construyó'.



JOE ROBBINS / AFP

MISTER FRÍO. *Como todo equipo de la NFL que se precie, los colts también tienen aficionados pintorescos.*

AFICIÓN ★★★★★

En el medioeste americano el football es esencial en la cultura de las ciudades, más en Indianapolis donde las opciones de ocio son escasas.

CHEERLEADERS ★★★☆☆

No faltan a su cita desde 1954, cuando la franquicia se creó, allá en Baltimore. Su aspecto de vaqueras es lo que las define.

LA ESENCIA DE LA FRANQUICIA

LA HUÍDA A MEDIANOCHE DE BALTIMORE

Para explicar lo que son los Colts adía de hoy hay que irse hasta 1984. Entonces, Irsay estaba harto de negociar con Baltimore, donde residía el equipo, la construcción de un nuevo estadio. Como el juego en el campo no era bueno, la asistencia de espectadores a los partidos estaba bajando y, con ella, los beneficios. La pelea entre la ciudad y el dueño de los Colts se volvió cruenta. Tanto que el segundo comenzó a negociar con Indianapolis y, cuando llegó a un acuerdo, metió camiones en las instalaciones de los Colts a media noche y a mediodía de la siguiente jornada no quedaba nada de la organización en Baltimore. La huida llevó a demandas y juicios, que se solventaron cuando los propios Colts, ya en Indianapolis, se comprometieron a ayudar a que Baltimore tuviese una nueva franquicia.



SU GRAN LEYENDA
PEYTON MANNING

En el draft de 1998, cuando eligieron a Peyton Manning con el número uno, hubo un enconado debate sobre si este tipo o Ryan Leaf merecían ser el futuro de la franquicia. Decir que acertaron es quedarse cortos. Muy cortos.

JACKSONVILLE JAGUARS

GUS BRADLEY YA NO TIENE EXCUSAS PARA ASPIRAR A TODO

Durante muchos años los Jaguars han estado reñidos con la palabra ilusión. Estaban en la liga porque tenían que estar, su nombre siempre aparecía cuando había movimientos de franquicia o experimentos en Europa. Quieran o no, ha sido como un banco de pruebas a disposición de la NFL.

Pero ahora todo ha cambiado. Este equipo no solo ilusiona, sino que lo tiene todo para deslumbrar. Entraron en la agencia libre como bólidos, arrasando con todo gracias a un margen económico insultante, y se llevaron todas las estrellas que quisieron: Malik Jackson, Amukamara y Tashaun Gipson para la defensa; Kelvin Beachum y Chris Ivory para el ataque. Solo con esos movimientos su salto de calidad debería ser mayúsculo.

No se detuvieron ahí. Hay que recordar que por fin podrán contar con Dante Fowler, su pick 3 global del draft de 2015, aún inédito. Y como guinda, hicieron, a priori, uno de los mejores draft que se recuerda con la elección de Jalen Ramsey en primera ronda y Myles Jack en segunda.

Sumados todos esos nombres a la plantilla existente, Jacksonville debería tener a muy corto plazo una de las mejores defensas de la competición, unida a un ataque vertical explosivo al que solo le queda asentarse.

> Los Jaguars han hecho un esfuerzo enorme en la agencia libre, y un draft extraordinario, para reunir una plantilla de ensueño que les haga recuperar la ilusión.



SU MEJOR MOMENTO

Ciertamente, los Jaguars no tienen muchos motivos para descorchar champán desde su debut en 1995, más allá de su siempre encomiable Jacksonville Roar... pero si a cualquier aficionado de la franquicia se le pregunta que estaba haciendo el 15 de enero de 2000, hincharán el pecho y lo recordarán perfectamente, pues aquel día endosaron a Miami su mayor humillación en postseason, con un ignominioso 62-7 en el marcador, tanteo que terminó con la carrera de Dan Marino y Jimmy Johnson.

Todos los ingredientes están ahí. La pregunta es si hay cocinero.

Gus Bradley lleva tres años en Jacksonville y por lo visto hasta ahora podría habérselos pasado en Alaska y dirigiendo el equipo por teléfono. El gurú defensivo que inventó la 'Legion of Boom' parece haber superado su límite de incompetencia al dar el salto a la cima del staff. Hasta ahora no ha conseguido que la defensa de Jacksonville se parezca en nada a la de los Seahawks.

Lo mismo sucede con su ataque. Nadie duda ya que Blake Bortles pueda ser un quarterback franquicia, y está rodeado de una fuerza aérea con potencial infinito: Robinson, Hurns, Julius Thomas, Marcedes Lewis... Pero siempre han dado la sensación de que saltaban al campo sin guión, a ver qué salía, a golpe de genio y bombazo sin venir a cuento. "Hala, chicos, salid ahí y ganadme el partido". Por nombres, los Jaguars tienen una de las mejores plantillas, ahora solo les falta jugar como un equipo.

Gus Bradley no puede permitirse apelar a reconstrucciones eternas. Tiene que conjuntar una defensa plagada de estrellas pero con seis nuevos titulares y dotar de guión al ataque. Y debe hacerlo ya para entrar en postemporada aporreando la puerta. Jaguars e ilusión deben poder convivir en la misma frase de una vez por todas.



SU GRAN ESTRELLA

BLAKE BORTLES

Con un cuerpo poderoso, unas piernas y un cerebro que funcionan al unísono, y una capacidad para el pase desde el pocket que, impulsos suicidas aparte, es notable, los Jacksonville Jaguars saben que pueden dormir tranquilos con Blake Bortles a los mandos. Es desde él que han comenzado a pensar que quizás es su momento.



PHIL SEARS / USA TODAY SPORTS

PROPIETARIO ★★★☆☆



SHAHID KHAN

A pesar de su aspecto peculiar, merced a su bigote y a su sonrisa franca, Khan se ha mostrado como un propietario muy racional, inteligente y centrado en mejorar su franquicia sin perder los papeles por las derrotas.

MANAGER GENERAL ★★☆☆☆



DAVID CALDWELL

David Caldwell parece haber llegado al punto culminante de su carrera. Al menos hasta el momento. Desde el 2013 dirige los destinos de los Jaguars y, desde luego, hasta el día de hoy no hay éxitos que achacársele. Pero la gestión que ha hecho del espacio salarial, y de los últimos drafts, le ha permitido usar esta offseason como una verdadera supernova para la plantilla. Es como si hubiese acumulado un montón de activos y, de repente, los soltase todos sobre la mesa a la vez. Eso tiene el lado positivo de demostrar que sabe gestionar un equipo de la NFL con inteligencia pero, a la vez, se juega todo su prestigio a esta carta. Ha apretado el botón rojo y, ahora, no hay vuelta atrás: este equipo ha de ganar ya para que su obra tenga sentido.



ROB FOLDY / AFP

HEAD COACH ★☆☆☆☆

GUS BRADLEY

A algunos les sorprende que Gus Bradley siga entrenando a este equipo. En sitios con menos paciencia estaría en la calle, que duda cabe. Pero Khan y Caldwell han esperado a tener una gran plantilla para juzgarle de verdad. Eso llegará este mismo año. Porque ya no hay más excusas. Además de porque ya son tres años sin resultados y sin avances significativos, resulta que los Jaguars han hecho un esfuerzo enorme en la agencia libre y, al menos sobre el papel, le han puesto en el vestuario a una serie de chavales rookies y de segundo año que pintan a estrellas. Esto, por supuesto, ya se verá, pero Bradley está obligado a hacerles jugar como tal. Han tenido mucha paciencia con él, pero eso se ha acabado: o los Jaguars ganan o será despedido. Aún no sabemos que filosofía seguirá en ataque o en defensa, lo cual es muy mala señal ya tras tres años.

ASÍ ES EL ATAQUE DE LOS JAGUARS ★★★☆☆

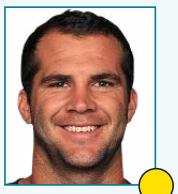

5 BLAKE BORTLES



7 CHAD HENNE

QUARTERBACKS ★★☆☆☆

Encima de este texto veréis dos fotos. Si a final de temporada el QB que aparece en la de la derecha es el titular es que algo ha ido terriblemente mal en Jacksonville. Bortles es por ahora un buen quarterback. Buen brazo, una capacidad más que razonable para leer las defensas y cierta tendencia a los big plays, lo que encaja con el perfil de sus acompañantes en el ataque. No es poco, pero está lejos de lo que se espera de él. Especialmente porque, como corresponde a un quarterback con tendencia al pistolerismo, las grandes jugadas se mezclan a partes iguales con grandes errores. En un año crucial para él, necesitará ser más fiable, minimizar los sustos. Si Henne, peor que mediocre, acaba quitándole el sitio, Jacksonville habrá vuelto a la casilla de inicio.

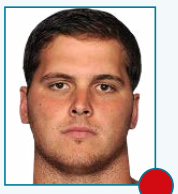

76 LUKE JOECKEL (LT)

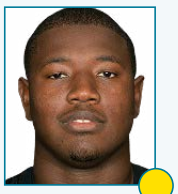

68 KELVIN BEACHUM (LG)

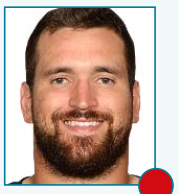

70 LUKE BOWANKO (C)



74 MACKENZIE BERNADEAU (RG)



78 JERMEY PARNELL (RG)

LÍNEA OFENSIVA ★☆☆☆☆

Dicho en términos coloquiales: la línea de los Jaguars no es mala, es peor. El desastre en 2015 fue absoluto. Sin paliativos. Fue de las peores protegiendo el pase. Y se comportó mejor en el juego de carrera, pero no pasó de mediocre. Además, su mejor (si es el término adecuado) jugador en ese aspecto, Stefan Wisniewski, se marchó a Philadelphia. Los Jaguars tenían dinero por castigo para gastar, y lo hicieron... pero no en la línea. Sus dos fichajes están bajo sospecha. Beachum, porque tiene que demostrar que se ha recuperado de una lesión de ligamento. Bernadeau, porque no ha pasado de suplente aseado en toda su carrera. Los Jaguars lo fiarán todo a una milagrosa reconducción de la decepcionante carrera de Joeckel y al trabajo de su nuevo entrenador de línea, John Benton. Claro que vistos los precedentes, mejor no tener muchas esperanzas: Benton viene de entrenar a otra de las peores líneas de la NFL en Miami.

- ★ GRAN ESTRELLA.
- JUGADOR QUE MARCA DIFERENCIAS.
- BUEN JUGADOR DE EQUIPO.
- JORNALERO MEJORABLE.
- ROOKIE.



FREDERICK BREEDON / AFP

COORDINADOR OFENSIVO



GREG OLSON

¿Alguien sabe si los Jacksonville Jaguars, con Greg Olson de coordinador ofensivo, son más corredores o pasadores, van en profundo o en corto, mueven a los corredores fuera del pocket o dejan libertad al QB...? No, no lo sabemos porque cambian de un partido para otro y dan la sensación de improvisar demasiado. Olson ha de poner orden en este gallinero.

ESTRELLA OFENSIVA

ALLEN ROBINSON

El cuerpo de receptores de los Jaguars no debería ser tan bueno, no sobre el papel al menos. Pero los Allen, y en especial Robinson, han suplido la desaparición de Justin Blackmon con categoría y buen juego.



24 T.J. YELDON

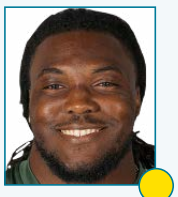

33 CHRIS IVORY

CORREDORES

TJ Yeldon fue una de las sorpresas agradables de 2015. Elegido en la segunda ronda del draft, se convirtió de inmediato en la principal opción del equipo a la hora de correr. Sumó casi 750 yardas con una media de más de 4 por intento. Más que aceptable sabiendo la línea que le abría espacios. Para acompañarle se ha fichado a Chris Ivory, un veterano sólido que en 2015 superó por primera vez las mil yardas, y con un estilo más potente que el de Yeldon.

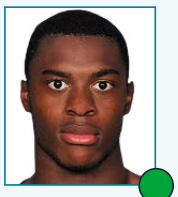

15 ALLEN ROBINSON



88 ALLEN HURNS



81 BRYAN WALTERS

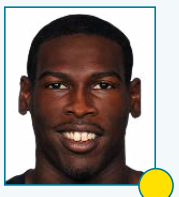

11 MARQISE LEE

RECEPTORES

Del draft de 2014 los Jaguars salieron no sólo con su presunto quarterback de futuro: se llevaron además la que posiblemente es la mejor pareja de receptores jóvenes de la liga. En segunda ronda eligieron a Allen Robinson, que el año pasado explotó con 1.400 yardas. Y entre los undrafted encontraron otra joya, Allen Hurns, que superó las mil. Son dos receptores cortados por el mismo patrón (altos y fuertes) y si siguen la progresión que se les supone, Jacksonville no deberá preocuparse por esta posición durante al menos un lustro, si no es más bien una década. No todas las elecciones de 2014 fueron tan exitosas. De hecho, el primer receptor que escogieron los Jaguars aquel año fue Marqise Lee, que no termina de consolidarse como el slot receiver que Jacksonville busca para completar las opciones de Bortles en el juego de pase. Si sigue sin cumplir, Bryan Walters volverá a ser el tercer WR en discordia.

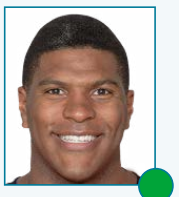

80 JULIUS THOMAS

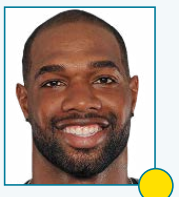

89 MARCEDES LEWIS

TIGHT ENDS

Julius Thomas fue la gran adquisición de los Jaguars en 2015. Venía de ser uno de los objetivos preferidos de Peyton Manning en Denver y, sobre el papel, cumplió con el papel que se le suponía: ser la válvula de escape para Blake Bortles en el juego de pases cortos cuando otras opciones no funcionasen. Sus cifras, sin embargo, fueron un poco escuetas para su salario. Se espera más producción de él. Su escudero en el puesto de tight end será el eterno (y fiable) Marcedes Lewis.

COORDINADOR DEFENSIVO



TODD WASH

Todd Wash debuta como coordinador defensivo de este equipo justo en el momento correcto. Su bagaje es haber sido el coordinador de la línea defensiva con Bradley estos años y, además, ser un enamorado del juego de carrera, tanto en ataque como en defensa. Tiene una serie de atletas polivalentes que gritan la necesidad de un coordinador inteligente.

ESTRELLA DEFENSIVA

MALIK JACKSON

Ha aterrizado, en la agencia libre, tras ser una pieza imprescindible del campeonato de los Denver Broncos. Eso, y el dinero que le han pagado, le obligan a ser líder y productivo desde ya en esta unidad.



MARK J. REBILAS / USA TODAY SPORTS

ASÍ ES LA DEFENSA DE LOS JAGUARS



90 MALIK JACKSON (DE)



97 ROY MILLER (DT)



75 JARED ODRICK (DT)



56 DANTE FOWLER (DE)



44 MYLES JACK (OLB)

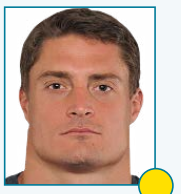

51 PAUL POSLUSZNY (MLB)

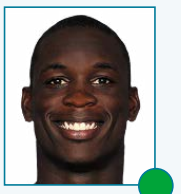

50 TELVIN SMITH (OLB)



55 DAN SKUTA (OLB)

LÍNEA DEFENSIVA

Esta unidad es, con toda seguridad, la que debe marcar las diferencias en Jacksonville. Cualquier cosa que no sea colarse entre las mejores líneas defensivas de la liga supondrá una decepción para los Jaguars. Los dos jugadores llamados a marcar las diferencias serán Malik Jackson, el premio gordo de la agencia libre y uno de los mejores pass rushers interiores de la liga, y Dante Fowler, con la duda de cuál será su estado tras la lesión que le dejó fuera en 2015, su año rookie. A su alrededor, un buen puñado de veteranos que, sin ser estrellas, suelen ser fiables y dar buen rendimiento. Roy Miller y Sen'Derrick Marks se turnarán en el nose tackle, y Jared Odrick y Tyson Alualu se rotarán con Jackson para cubrir uno de los puestos de defensive tackle y el de defensive end del lado fuerte de la línea ofensiva. Los Jacksonville Jaguars han invertido además en un puñado de pass rushers puros en el draft para redondear la línea.

LINEBACKERS

Si no fuera por culpa de una lesión a destiempo, Myles Jack habría sido una de las primeras elecciones del draft de este año. Pero los Jaguars se lo encontraron al principio de la segunda ronda, y de él depende ahora el futuro de la línea de linebackers en Jacksonville. En su primera temporada se espera que juegue de OTTO, enfrentado al lado fuerte de la línea de ataque, para aprovechar su físico contra los tight ends y su facilidad para el pass rush. Si rinde al nivel que se le supone, el salto de calidad será enorme. Acompañará a Paul Posluszny, un ILB sobrio y cumplidor, pero que siempre parece placar dos yardas más tarde de lo necesario, y a Telvin Smith, otro hallazgo del draft de 2014 (quinta ronda) sólido contra la carrera pero con más problemas de los deseados en cobertura. Por detrás de ellos, el abismo, y los Jaguars sufrirán lo indecible si hay lesiones, porque no hay nadie capaz de cubrir la baja de los titulares desde el banquillo.

LOS PRONÓSTICOS DEL SANEDRÍN DE @NFL_AS

	4º DE DIVISIÓN	3º DE DIVISIÓN	2º DE DIVISIÓN	1º DE DIVISIÓN	WILD CARD	RONDA DIVISIONAL	FINAL DE CONFERENCIA	SUPER BOWL	CAMPEÓN
MARIANO TOVAR	X	X	X	**X**	X	X	**X**	X	X
PEPE RODRÍGUEZ	X	X	X	**X**	**X**	X	X	X	X
MICHEL LÓPEZ DE TORO	X	X	**X**	X	X	X	X	X	X
DANI HIDALGO	X	X	**X**	X	**X**	X	X	X	X
IVIS ABURTO	**X**	X	X	X	X	X	X	X	X
FERNANDO DÍAZ	X	X	**X**	X	**X**	X	X	X	X
FERNANDO KALLÁS	X	X	X	**X**	**X**	X	X	X	X
MARIO PEÑA	X	X	**X**	X	X	X	X	X	X
RAFA CERVERA	X	X	**X**	X	X	X	X	X	X
ALBERTO ZARAGOZA	X	X	**X**	X	X	X	X	X	X
GONZALO ESTRADÉ	X	X	**X**	X	X	X	X	X	X
RUBÉN IBEAS	X	X	**X**	X	X	X	X	X	X
ANTONIO MAGÓN	X	**X**	X	X	X	X	X	X	X
MARCO ÁLVAREZ	X	X	**X**	X	**X**	X	X	X	X
PABLO FERNANDEZ	X	**X**	X	X	X	X	X	X	X
PEDRO DOMINGUEZ	X	**X**	X	X	X	X	X	X	X
TOMÁS MONGE	X	**X**	X	X	X	X	X	X	X
DANI GARCÍA	**X**	X	X	X	X	X	X	X	X
JAVIER RUIZ	X	**X**	X	X	X	X	X	X	X
RAÚL C. CANCIO	**X**	X	X	X	X	X	X	X	X
JOSÉ VILLELABEITIA	X	X	**X**	X	**X**	X	X	X	X

LAS TRES CLAVES DEL EQUIPO



POR TOMÁS MONGE

1 Controlar los nervios. Los Jaguars perdieron en 2015 muchos partidos, y sus opciones de hacerse con el banderín de la AFC Sur, por culpa de las lagunas mentales en momentos cruciales. Nada de lo que extrañarse en un equipo joven, pero un problema a remediar si en Jacksonville quieren cumplir sus propias expectativas y luchar al menos por una wild card.

2 La aportación de los rookies. La reacción fue casi unánime: los Jaguars realizaron el mejor draft de toda la liga. Pero eso significará poco si Jalen Ramsey, Myles Jack y el resto de novatos no contribuyen prácticamente desde el principio. Si hay fiasco con los rookies, podríamos estar viendo el final de la era Caldwell-Bradley en el norte de Florida.

3 La defensa. Gus Bradley llegó a Jacksonville desde Seattle con un halo de gurú defensivo, pero esa aura se ha ido difuminando desde entonces. Dice que le faltaban piezas, pero este año no hay excusa. Ha fichado (y elegido) casi todo lo que ha querido y, nombre por nombre, hay mimbres para que esta defensa pueda colarse entre las mejores de la NFL.

+ LO MEJOR

1. Bortles. Mucho que mejorar, pero un buen QB joven es la mejor base para una franquicia.
2. Robinson y Hurns. Si siguen su crecimiento, una pareja de WRs a la que seguir de cerca.
3. La juventud. Tiene sus pegas, pero este es un equipo al alza. Lo mejor está por llegar.

− LO PEOR

1. La fragilidad mental. No todo son ventajas con la juventud. Fue la gran losa en 2015.
2. La línea ofensiva. El gran punto negro. Los fichajes en 2016 no dan para alegrías.
3. La urgencia histórica. Es ahora o nunca. La presión no suele sentar bien a equipos jóvenes.



38 JALEN RAMSEY

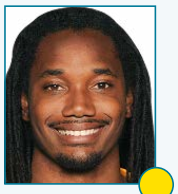

31 DAVON HOUSE



21 PRINCE AMUKAMARA

CORNERBACKS

★★★☆☆

Otra unidad cuyo rendimiento depende casi al 100% de lo que ocurra con un rookie: Jalen Ramsey, al que los Jaguars no esperaban poder elegir con la quinta elección del draft. Dicen que puede ser el mejor cornerback en llegar a la liga en años, y además sus características encajan con lo que quiere Bradley: físico para el bump&run y pegajoso con el receptor rival. Y polivalente, lo que permitiría situarle en el slot o cubrir a tight ends en formaciones nickel. El otro titular será en principio Davon House, muy irregular, pero que rindió muy bien en varias fases de 2015. Amukamara, fichado en la agencia libre, vivirá a la sombra de Ramsey, pero tendrá opciones de sobra para brillar a la búsqueda de un nuevo contrato para 2017.



39 TASHAUN GIPSON (FS)

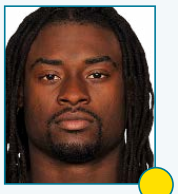

37 JONATHAN CYPRIEN (SS)

SAFETIES

★★★☆☆

Gipson es el fichaje que Bradley llevaba años esperando: un free safety que sea capaz de cubrir todo el ancho del campo y con buenos instintos en cobertura. En resumen, Bradley espera que sea su Earl Thomas. Seguramente es demasiado pedir, pero los Jaguars se conformarán con que rinda al 80% de ese nivel. Su fichaje permitirá situar a Cyprien en el que se presupone como su lugar ideal: un safety grande, físico, alineado con los LBs y que ayude a parar la carrera.

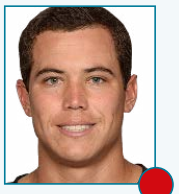

2 JASON MYERS (K)



3 BRAD NORTMAN (P)



16 DENARD ROBINSON (PR)

EQUIPOS ESPECIALES

★☆☆☆☆

El talón de Aquiles. El año pasado costó puntos y partidos. Jason Myers no lo hizo con los field goals para ser un rookie procedente del arena football, pero sus errores en los extra points desesperaron a la afición. Siguen confiando en él, de momento. Nortman tuvo un 2013 extraordinario, pero desde entonces ha ido en declive. Y para retornador no hay un candidato claro. Será la única opción de que Robinson salga al campo con regularidad, pero Marshall y Greene le disputarán el puesto.

★ GRAN ESTRELLA.
● JUGADOR QUE MARCA DIFERENCIAS.
● BUEN JUGADOR DE EQUIPO.
● JORNALERO MEJORABLE.
● ROOKIE.



SCOTT CUNNINGHAM / AFP

CHOLLO. *El arranque del draft de Jacksonville fue meteórico.*

SUS ELECCIONES EN EL DRAFT...

PICK	JUGADOR	POS	COLLEGE
1ª pick 5 (5)	Jalen Ramsey	CB	Florida St.
2ª pick 5 (36)	Myles Jack	OLB	UCLA
3ª pick 6 (69)	Yannick Ngakoue	DE	Marayland
4ª pick 5 (103)	Sheldon Day	DT	Notre Dame
6ª pick 6 (181)	Tyrone Holmes	OLB	Montana
6ª pick 26 (201)	Brandon Allen	QB	Arkansas
7ª Pick 5 (226)	Jonathan Woodard	DE	Central Arkansas

EL DRAFT MÁS LLAMATIVO DE LA NFL

Los Jaguars han realizado uno de los mejores draft. Sus dos primeras selecciones estuvieron en algún momento en la lucha por ser considerados el mejor jugador de la camada, por lo que si les salen bien pueden marcar un antes y un después en la franquicia. Además, el regreso tras su lesión de Dante Fowler hace que el equipo cuente con tres nuevos jugadores "top" es su defensa.

...Y MOVIMIENTOS CLAVE EN LA AGENCIA LIBRE

ALTAS IMPORTANTES

JUGADOR	POS	PROCEDENCIA	EDAD	CONTR.
Malik Jackson	DE	Broncos	26	5 años, 85.5 mill.$
Kelvin Beachum	LT	Steelers	26	5 años, 45 mill.$
Tashaun Gipson	FS	Browns	25	5 años, 36 mill.$
Chris Ivory	RB	Jaguars	28	5 años, 32 mill.$

BAJAS IMPORTANTES

JUGADOR	POS	DESTINO	EDAD	CONTR.
Zane Beadles	G	49ers	29	3 años, 9,75 mill.$

REFUERZOS DE LUJO PARA UN GRAN PROYECTO

La defensa de los Jaguars se ha dado un lavado de cara completo. El equipo se ha hecho con los servicios de todo un actual campeón como Malik Jackson, uno de los mejores free agents del año, y de Tashaun Gipson un FS que mostró muy buenas cosas en los Browns. Además la llegada de Beachum aportará un plus a la OL lo que ayudará al juego de carrera, que también se ha reforzado con Chris Ivory.

ASÍ FUE SU TEMPORADA 2015...

1	D	Sep 13	D	0-1		Carolina Panthers	9	20
2	D	Sep 20	V	1-1		Miami Dolphins	23	20
3	D	Sep 27	D	1-2	@	New England Patriots	17	51
4	D	Oct 4	D	1-3	@	Indianapolis Colts	13	16
5	D	Oct 11	D	1-4	@	Tampa Bay Buccaneers	31	38
6	D	Oct 18	D	1-5		Houston Texans	20	31
7	D	Oct 25	V	2-5		Buffalo Bills	34	31
8				Bye Week				
9	D	Nov 8	D	2-6	@	New York Jets	23	28
10	D	Nov 15	V	3-6	@	Baltimore Ravens	22	20
11	J	Nov 19	V	4-6		Tennessee Titans	19	13
12	D	Nov 29	D	4-7		San Diego Chargers	25	31
13	D	Dic 6	D	4-8	@	Tennessee Titans	39	42
14	D	Dic 13	V	5-8		Indianapolis Colts	51	16
15	D	Dic 20	D	5-9		Atlanta Falcons	17	23
16	D	Dic 27	D	5-10	@	New Orleans Saints	27	38
17	D	Ene 3	D	5-11	@	Houston Texans	6	30



MIKE EHRMANN / AFP

SALTO. *Bortles tiene que dar el gran salto ya.*

SERÁN UNO DE LOS EQUIPOS A SEGUIR

El calendario tiene una dificultad moderada. Un equipo que se ha reforzado tanto debe ser considerado entre los candidatos a dar la sorpresa. El inicio del año parece cómodo, exceptuando a Packers, mientras que el final de año se complica. En diciembre el equipo deberá dar el do de pecho y demostrar su mejoría.

...Y ESTE ES SU CALENDARIO PARA 2016

1	D	Sep 11	1:00 PM ET		Green Bay Packers
2	D	Sep 18	4:25 PM ET	@	San Diego Chargers
3	D	Sep 25	1:00 PM ET		Baltimore Ravens
4	D	Oct 2	9:30 a.m.		Indianapolis Colts
5	Bye				
6	D	Oct 16	1:00 PM ET	@	Chicago Bears
7	D	Oct 23	1:00 PM ET		Oakland Raiders
8	D	Oct 27	8:25 PM ET	@	Tennessee Titans
9	D	Nov 6	1:00 PM ET	@	Kansas City Chiefs
10	D	Nov 13	1:00 PM ET		Houston Texans
11	D	Nov 20	1:00 PM ET	@	Detroit Lions
12	D	Nov 27	1:00 PM ET	@	Buffalo Bills
13	D	Dic 4	1:00 PM ET		Denver Broncos
14	D	Dic 11	1:00 PM ET		Minnesota Vikings
15	D	Dic 18	1:00 PM ET	@	Houston Texans
16	S	Dic 24	1:00 PM ET		Tennessee Titans
17	D	Ene 1	1:00 PM ET	@	Indianapolis Colts

FANTASY

BLAKE BORTLES Y SUS RECEPTORES PUEDEN LIARLA

Bortles fue uno de esos QBs pistoleros que encienden las fantasys, para bien y para mal. Si el chico está inspirado sumará como los mejores, debe cuidar las intercepciones. Allen Robinson se ha convertido en un receptor élite, 1400 yardas y 14 TDs muestran su valor. Yeldon y Hurns son buenos escuderos en el ataque.

BLAKE BORTLES

Quarterback #1. El año pasado fue el QB sorpresa de las ligas fantasy. Acabó 4º en el ranking. 4428 yardas y 35 pases de TD nos habla muy bien de su capacidad para encontrar a sus receptores. Lideró la liga en intercepciones, con 18. Si la defensa de Jaguars mejora, él lo notará.

T.J YELDON

Running Back #2. En su año de rookie a punto estuvo de llegar a las 800 yardas, y aunque sólo anotó dos TDs dejó buenas sensaciones. La OL se ha reforzado y eso le ayudará. La llegada de Ivory le resta atractivo, sobretodo en la redzone, ya que Ivory es un corredor muy fuerte.

ALLEN ROBINSON

Wide receiver#2. El año pasado se salió, literalmente. Fue cuarto en puntos totales. 1400 yardas y 14 TDs hacen de él un poderoso receptor para fantasy. Lo difícil no es llegar, sino mantenerse, ahora los equipos saben de su potencial y le pondrán una especial vigilancia.

ALLEN HURNS

Wide receiver (sleeper). La dupla Hurns Robinson fue la más prolífica de la NFL. Hurns superó las 1000 yardas de recepción y además logró 10 anotaciones. Con Robinson en el otro lado del campo, se abren muchos espacios para su velocidad, podría ser uno de los mejores WR2 de la liga.



STACY REVERE / AFP

ESTADIO ★★★☆☆

EVERBANK FIELD, SE NOS HACE VIEJO

Ubicación	Jacksonville
Inauguración	18708/1995
Capacidad	67.246
Superficie	Tifway 419 Bermuda Grass

El Everbank Field se nos hace viejo. Se estrenó en 1995 en los aposentos que lo fueron del Gator Bowl, uno de los estadios con más tradición e historia del football norteamericano, aunque mayormente en el mundo de la NCAA. El caso es que ya son más de veinte años los que contemplan a esta pieza de arquitectura y va pidiendo unos arreglos. Si sumamos eso a que los Jaguars no ganan ni a la de tres y a que la afición de Florida no destaca por su fidelidad, nos sale un potaje que pone en riesgo la viabilidad de la franquicia a largo plazo. De ahí a unirla al proyecto de llevar la NFL a Londres va sólo un paso.

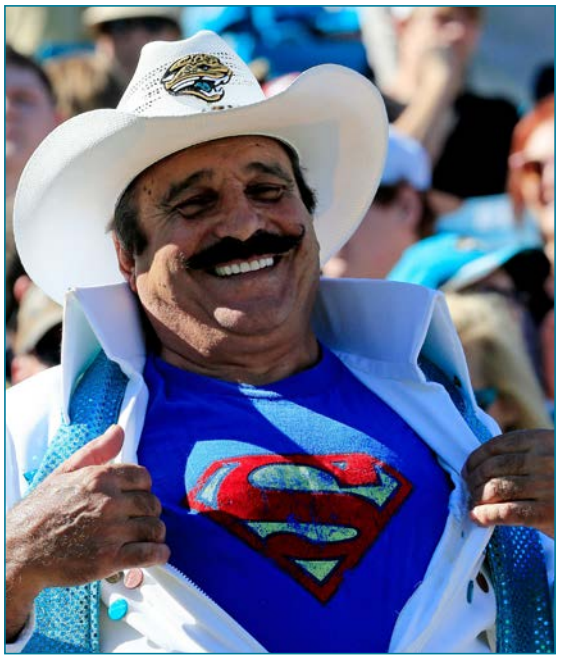

SAM GREENWOOD / AFP

DESCONCIERTO. *Es complicado saber si este aficionados intenta parecerse a Clark Kent o a Shahid Khan.*

AFICIÓN ★☆☆☆☆

La afición de Florida no destaca por su fidelidad en las malas. Ni en football ni en ningún deporte. Y los Jaguars no se escapan de eso.

CHEERLEADERS ★★★★☆

En lo que sí destaca Florida, aunque sea en el norte como Jacksonville, es en la pasión por el baile, de ahí el nivel de sus cheerleaders.

LA ESENCIA DE LA FRANQUICIA

CON LA MIRADA PUESTA EN LONDRES

Hasta el año 2020, los Jacksonville Jaguars seguirán jugando un partido al año en Londres, algo que ya llevan haciendo un tiempo. Nadie puede elevarse a engaño: los Jaguars son el conejillo de indias principal del experimento de la NFL con el mercado británico y, por extensión europeo. En caso de que el proceso continúe avanzando, y nada parece interponerse en ese horizonte, el candidato elegido para saltar el charco son los Jaguars, con lo que Jacksonville se quedaría sin equipo. Esa hipótesis aún está lejana, pero todo lo que tenga que ver con la expansión a Londres de la liga va a ser en detrimento del mercado del norte de Florida, y de la esencia de esta franquicia que va a pasar a ser poco menos que un alquiler temporal.

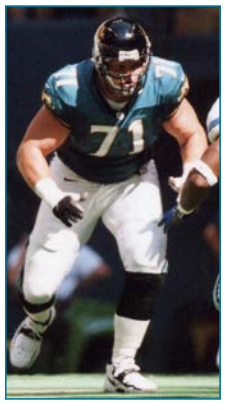

SU GRAN LEYENDA
TONY BOSELLI

Tony Boselli fue el primer jugador elegido por la franquicia en el draft. Fue en 1985 y con el número dos. Se convirtió en esencial en la mejor época del equipo, a finales del siglo XX. Tuvo el orgullo de ser el primero en entrar en su circulo de honor.

TENNESSEE TITANS

NO ES DESCABELLADO PENSAR QUE PUEDAN SER COMPETITIVOS

En 2015, los Titans ganaron tres partidos, se llevaron el número 1 del draft, despidieron a su entrenador y, pese a la elección de Mariota, su quarterback de futuro, volvieron a ser tan transparentes como casi siempre. De hecho, la pregunta que os hice hace doce meses sigue igual de vigente: ¿Cuánto hace que no ves completo un partido de Tennessee?

El objetivo este año vuelve a ser el mismo: volver a la NFL. Abandonar el limbo de los equipos inexistentes que a nadie le importan. Tal heroicidad queda en manos de Mike Mularkey, un tipo con una larga trayectoria como coordinador ofensivo, pero que ha fracasado cada vez que ha sido entrenador principal. De hecho, el año pasado entró como interino tras el despido de Whisenhunt y firmó un sobrecogedor 2-7. Con todos los asteriscos del mundo, pero 2-7 al fin y al cabo.

Sin embargo, parece que los Titans siguen sin tener prisa y han planteado tranquilamente un plan bienal que debería culminar en el draft de 2017, en el que previsiblemente tendrán dos primeras rondas altas. Con esa idea se han dedicado durante la offseason a reforzar urgencias, pero no con parches a corto plazo, sino con proyectos que converjan hacia un destino ineludible: ser aspirantes a todo a partir de septiembre de 2017.

> Los Titans llevan tanto tiempo lejos del mundo de los vivos que ahora, cuando parecen despertar, nadie termina de creerse que por fin estén montando un equipo ganador.



SU MEJOR MOMENTO

Ni los dos campeonatos consecutivos de la AFL cuando eran Oilers, ni las evoluciones del mítico Warren Moon, ni las formidables victorias a domicilio para alcanzar el XXXIV Super Bowl pueden compararse con la sismicidad que se midió en el Adelphia Coliseum el 8 de enero de 2000, cuando a falta de 3 segundos, Kevin Dyson retornó las 75 yardas que le separaban de la end zone de Buffalo, tras la patada de Christie. Milagro en la Ciudad de los Allman Brothers.

Lo anterior no significa que en 2016 se vayan a dejar ir. El fichaje de DeMarco Murray y la elección en el draft de un Heisman como Derrick Henry, una mejora sustancial de la línea ofensiva con la llegada del C/G Ben Jones desde Houston y la elección de Conklin en primera ronda, la lógica mejora de un Mariota que dejó muy buenas sensaciones en su primer año, y un grupo de receptores apañado con Wright, Green-Beckham, Rishard Matthews y Delanie Walker, pueden formar en conjunto un ataque muy peligroso y divertido de ver.

En defensa las cosas no están tan claras, y parece que necesitará otra offseason para ser competitiva. Jason McCourty se perdió casi todo 2015, y aunque Cox si rindió a un buen nivel, estuvo muy solo en el puesto de cornerback. Lo mismo sucedió con Searcy en el de safety. Entre la agencia libre y el draft han disparado una salva de perdigones para ver si con alguno aciertan, pero el resultado es una incógnita. En el front seven la mejora sí debería estar garantizada con la elección de Kevin Dodd y Austin Johnson, ambos en segunda ronda.

Quizá sea pronto para estos Titans, pero ahora sí parecen estar resucitando. Este año posiblemente sí merezca la pena dedicar alguna tarde de domingo a verles jugar, por fin, en el mundo de los vivos.



SU GRAN ESTRELLA

MARCUS MARIOTA

El elegido con la segunda elección del draft de la pasada temporada tuvo un primer año que, quizás, en los números no diga gran cosa, pero en las sensaciones ha dejado a toda la afición de los Titans, y a los técnicos y directivos, completamente enamorados. No tienen prisa, porque tienen a Marcus Mariota.



STACY REVERE / AFP

PROPIETARIO ★★☆☆☆



FAMILIA ADAMS

La familia Adams dice que los Tennessee Titans no están en venta, pero todos los indicadores dicen que sí lo están y que su traspaso podría producirse incluso este mismo año. Eso explica muchas cosas deportivas.

MANAGER GENERAL ★★☆☆☆



JON ROBINSON

Explica, por ejemplo, la contratación este año de Jon Robinson. Sin duda, cuando se está vendiendo una franquicia lo normal es no tocar mucho los puestos directivos para que los nuevos propietarios no tengan que cargar con ellos si no los quieren. Pero si en el mercado aparece alguien como Jon Robinson, con gran pedigrí tras sus años como director de ojeadores en los New England Patriots, lo mejor es apostar por él y mostrarle como un activo para el futuro. Robinson se ha mostrado muy confiado de sus posibilidades en la franquicia, lo que le ha llevado a traspasar el número uno del draft y a coleccionar un montón de opciones en el proceso de elección de jugadores colegiales, algo también de gran valor tanto dentro como fuera del campo.



MADDIE MEYER / AFP

HEAD COACH ★★★☆☆

MIKE MULARKEY

El caso de Mike Mularkey también se puede explicar desde el punto de vista de una franquicia en venta. A mitad de temporada fue despedido Ken Whisenhunt. Nada que objetar ante un tipo que no llevó a buen puerto su proyecto y que, al parecer, no estaba en los planes de futuro. Sustituirle por alguien de tan bajo perfil como Mularkey es algo lógico. Lo más extraño es que se le diera la opción de continuar este año. Pero como no se puso a tiro ninguno de los grandes nombres del mercado, los Adams pensaron que era mejor no comprometerse con nadie que fuese un impedimento a la hora de negociar la venta de la franquicia. Lo que esto significa en el campo, que es lo que más nos importa en este apartado, es que el bueno de Mularkey tiene una de las grandes oportunidades de su vida, quizás cuando ya no la esperaba: un equipo construido detrás de un QB franquicia.

ASÍ ES EL ATAQUE DE LOS TITANS ★★★★★



8 MARCUS MARIOTA



16 MATT CASSEL

QUARTERBACKS ★★☆☆☆

Por un motivo o por otro, Cassel ha acabado siendo titular en la mayoría de los equipos en los que ha jugado. Si eso pasa en los Titans, Nashville será declarada zona catastrófica. Cualquier cosa que aparte a Mariota de la alineación titular será una noticia. Ya sea por lesión, un fantasma que ya se apareció el año pasado con un esguince en uno de los ligamentos de la rodilla, o porque su juego ha entrado en regresión, lo que encendería todas las alarmas. Mariota demostró el año pasado una gran precisión y la capacidad de tomar la decisión correcta. Necesita mejorar sus lecturas más allá de la primera opción, y sobre todo que su línea le dé más tiempo. Si mantiene la progresión, será una de las estrellas de la NFL en los próximos años.



77 TAYLOR LEWAN (LT)



67 QUINTON SPAIN (LG)



60 BEN JONES C)

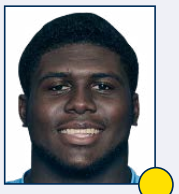

70 CHANCE WARMACK (RG)



72 JACK CONKLIN (RT)

LÍNEA OFENSIVA ★★★☆☆

Dicen los expertos, y los puristas, que las buenas líneas ofensivas se construyen a través del draft. Y los Titans se han aplicado el cuento en los últimos años. Lewan en la primera ronda de 2013, Warmack en la de 2014 y ahora Conklin en la de 2016. Los resultados, sin embargo, han sido más bien discretos hasta ahora. En parte, quizá, porque hasta el año pasado se empeñaron en implantar un sistema de marcas y blocajes zonales con un grupo de jugadores que, por tamaño y características, parecen más apropiados para el power blocking de toda la vida. El nuevo entrenador de línea, Russ Grimm, es un histórico de los Hogs (la línea de ataque de los Redskins en los 80) que ha hecho funcionar unidades de todos los estilos en Pittsburgh (de 2001 a 2006) y Arizona (de 2007 a 2012), y que ha dejado claro que adaptará el sistema a las características de sus nuevos jugadores. Un esperanzador primer paso en la buena dirección.

- ★ GRAN ESTRELLA.
- ● JUGADOR QUE MARCA DIFERENCIAS.
- ● BUEN JUGADOR DE EQUIPO.
- ● JORNALERO MEJORABLE.
- ● ROOKIE.



MITCHELL LEFF / AFP

COORDINADOR OFENSIVO



TERRY ROBISKIE

De los que se ha rodeado Mularkey para esta aventura es, sobre todo, de experiencia. Robiskie es perro viejo, que lleva en diferentes puestos en esta liga desde el año 1982, y se sabe todos los trucos habidos y por haber. Su filosofía va a ser correr, correr y volver a correr, convertir los nombres de la línea ofensiva en una gran unidad y proteger a Mariota.

ESTRELLA OFENSIVA

DEMARCO MURRAY

La apuesta por ser un equipo duro, de trincheras y corredor queda claro con el fichaje de Murray, el que fuera el corredor que más yardas consiguió en la liga en 2014, cuando estaba en los Cowboys.

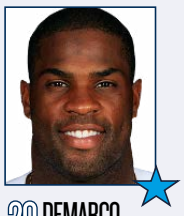

29 DEMARCO MURRAY

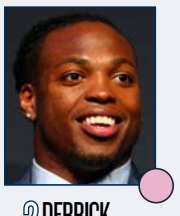

2 DERRICK HENRY

CORREDORES

Bishop Shankey y Dexter McCluster ofrecieron algunos destellos en 2015, pero los Titans quieren un juego basado en la carrera, y han dedicado esta offseason a buscar más solidez en la producción en el puesto de running back. La gran estrella deberá ser DeMarco Murray. Si le respetan las lesiones, no se puede descartar que se acerque al número de intentos de carrera de hace dos años en Dallas. Su escudero será Derrick Henry, rookie de Alabama y ganador del Heisman.

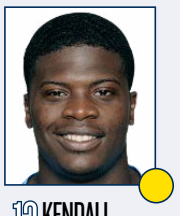

13 KENDALL WRIGHT



18 RISHARD MATTHEWS

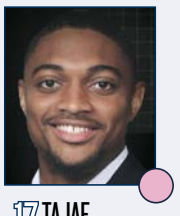

17 TAJAE SHARPE



83 HARRY DOUGLAS

RECEPTORES

El grupo de receptores que los Titans han reunido para 2016 explica a las claras cuál va a ser el énfasis del ataque: la carrera. Como si el front office se hubiera dicho a sí mismo que, “total, si el juego de pase va a ser secundario, para qué gastar recursos en él”. Dicho y hecho. Kendall Wright, un buen jugador que llegó a superar las mil yardas hace dos años, jugará el último año de su contrato rookie, el quinto opcional, sin renovación a la vista. Harry Douglas es otro veterano fiable, pero poco más. Y Rishard Matthews fue el año pasado la opción preferida de Tannehill en Miami, y debería ser una buena válvula de escape para Mariota. Donde tienen parte de las ilusiones en la franquicia es en Tajae Sharpe, rookie de quinta ronda. El experimento de Dorial Green-Beckham concluyó cuando le traspasaron a los Eagles, aún a pesar de ser una segunda ronda del año pasado. El juego aéreo de los Titans, un año más, pasará por los tight ends.



82 DELANIE WALKER



80 ANTHONY FASANO

TIGHT ENDS

La mejor unidad del ataque de los Titans, y puede que de todo el equipo, con enorme diferencia. Si hay alguien, además de Mariota, que pueda marcar diferencias en el ataque, ese es Walker. Es uno de los mejores tight ends receptores, y además encaja como un guante con el estilo de Mariota. Si no ocurre nada raro, volverá a superar las mil yardas de recepción. Fasano es un buen complemento: un buen bloqueador que rara vez no supera las 200 yardas de recepción.

COORDINADOR DEFENSIVO



DICK LEBEAU

Y si el coordinador ofensivo es veterano, que decir del defensivo, el mítico Dick LeBeau. Desde 1973 en la liga y toda una década siendo la referencia defensiva de unos impresionantes Pittsburgh Steelers, que quisieron jubilarle antes de tiempo contra su voluntad. Esperad muchos blitzes, mucha agresividad y una defensa divertida de ver.

ESTRELLA DEFENSIVA

BRIAN ORAKPO

Notable debut el de Orakpo el año pasado con los Titans, cuando venía de los Redskins con pinta de carrera cuesta abajo. Siete sacks logró, y se convirtió en un fijo en los esquemas de Mularkey.



JIM BROWN / USA TODAY SPORTS

ASÍ ES LA DEFENSA DE LOS TITANS

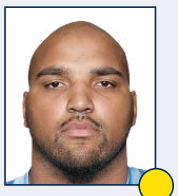

90 DAQUAN JONES (DE)



96 AL WOODS (NT)

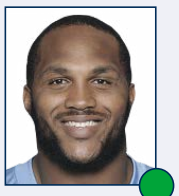

99 JURRELL CASEY (DT)

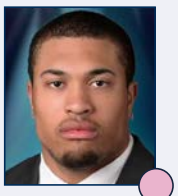

94 AUSTIN JOHNSON (DT)



91 DERRICK MORGAN (OLB)



59 WESLEY WOODYARD (ILB)

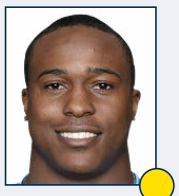

54 AVERY WILLIAMSOM (ILB)



98 BRIAN ORAKPO (OLB)

LÍNEA DEFENSIVA

Puede que a la línea defensiva de los Titans le faltan estrellas, ninguno de sus jugadores acapara grandes titulares y además en su defensa 3-4, el brillo es para los pass rushers exteriores, en la línea de linebackers. Pero es una unidad sorprendentemente efectiva. Jurrell Casey pasa relativamente desapercibido, pero sabe generar presión al quarterback y no será raro que ronde los 10 sacks. Jones y Woods se dedican más bien a parar la carrera, y lo hacen con eficiencia. Saben tapar bien los gaps, aunque tienen muchos más problemas a la hora de defender el pase (y eso es algo generalizado para la defensa de los Tennessee Titans). La gran esperanza es Austin Johnson, elegido en segunda ronda y salido de Penn State. Se espera de él que aporte más penetración por el interior de la línea y genere por tanto más presión sobre el juego de pase rival. Karl Klug seguirá siendo el pass rusher especializado en terceros downs.

LINEBACKERS

Al contrario que con la línea defensiva, los Titans sí reúnen aquí nombres y prestigio. Incluso números. Los linebackers de Tennesse sumaron el año pasado 22 sacks, una cifra nada desdeñable. Pero el resultado final fue más que decepcionante. La defensa de los Titans contra el pase fue una de las peores de la liga y quizá la principal causa de su mala temporada. Y si fue mejor contra la carrera fue más bien por el trabajo de la línea defensiva. Para intentar cambiar esa dinámica se eligió a Kevin Dodd en la segunda ronda del draft. Lo más probable es que, de momento, sea un jugador de refresco que dé descanso a Brian Orakpo, en teoría el mejor pass rusher del equipo. También se cuenta con la vuelta de Derrick Morgan tras su lesión en el hombro a mitad de la pasada temporada. No habrá cambios en el centro de esta línea: Williamson y Wesley Woodyard (117 tackles y 8,5 sacks entre los dos en 2015) seguirán siendo los titulares.

LOS PRONÓSTICOS DEL SANEDRÍN DE @NFL_AS

	4º de división	3º de división	2º de división	1º de división	Wild Card	Ronda Divisional	Final de Conferencia	Super Bowl	Campeón
Mariano Tovar	X								
Pepe Rodríguez	X								
Michel López de Toro	X								
Dani Hidalgo	X								
Ivis Aburto		X							
Fernando Díaz	X								
Fernando Kallás	X								
Mario Peña	X								
Rafa Cervera		X							
Alberto Zaragoza	X								
Gonzalo Estradé	X								
Rubén Ibeas	X								
Antonio Magón	X								
Marco Álvarez	X								
Pablo Fernandez	X								
Pedro Dominguez	X								
Tomás Monge	X								
Dani García		X							
Javier Ruiz	X								
Raúl C. Cancio			X						
José Villelabeitia	X								

LAS TRES CLAVES DEL EQUIPO



POR TOMÁS MONGE

1 La evolución de Marcus Mariota. Los Titans renunciaron en 2015 a todo un tesoro en forma de elecciones del draft para poder elegir al quarterback de la universidad de Oregon. Los primeros retornos de la inversión no pudieron ser más satisfactorios, pero Mariota necesita seguir dando señales de crecimiento en su segundo año en la liga.

2 La línea de ataque. Nadie podrá acusar a los Titans de no haber invertido en la protección de su quarterback. Tres de sus últimas cuatro elecciones de primera ronda han sido hombres de línea. El problema es que los resultados, hasta ahora, no han sido buenos. Los Titans quieren basar su juego en la carrera. Para eso, la línea tendrá que mejorar mucho.

3 La estabilidad institucional. La familia Adams niega que el equipo esté a la venta, pero desde la liga no dejan de filtrarse informaciones que parecen empujarles a la puerta de salida. El equipo técnico también parece transitorio, elegido más por comodidad que por convicción. No son las mejores condiciones para un equipo en crecimiento y con un proyecto incipiente.

+ LO MEJOR

1. Mariota. En contra de lo que se temía, demostró no ser producto de un sistema.
2. La carrera. Si rinden al nivel que se espera de ellos, Murray y Henry darán que hablar.
3. Dicen que si estás en el fondo del pozo sólo se puede subir. Eso esperan en Nashville.

– LO PEOR

1. Una de las plantillas más flojas de la liga, a pesar de algunos jóvenes prometedores.
2. La defensa. Peor incluso contra el pase, mal asunto en una división con Luck y Bortles.
3. El entrenador. Nadie, ni expertos ni afición, parece convencido con Mike Mularkey.

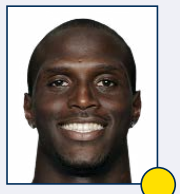

30 JASON MCCOURTY



29 PERRISH COX



33 BRICE MCCAIN

CORNERBACKS

★☆☆☆☆

Medir el rendimiento de un grupo de cornerbacks por el número de intercepciones no es lo más adecuado, pero a veces sirve para dar una buena idea de su nivel. Los Titans sumaron apenas 11 en todo 2015, y de ellas sólo cinco fueron obra de sus cornerbacks. Por si fuera poco, dos de ellas las consiguió Sensabaugh, que ahora juega en Los Angeles. Y McCourty, lesionado en 2015, pareció confirmar su declive cuando sí estuvo en el campo. Los refuerzos tampoco inspiran confianza: Brice McCain tuvo su propio annus horribilis en Miami antes de que le dejasen marchar. Salvo recuperación sorpresa de McCourty o rendimiento milagroso de McCain y Cox, que el año pasado permitió 7 touchdowns, seguirá siendo uno de los peores grupos de cornerbacks de toda la liga.



31 DA'NORRIS SEARCY (SS)



20 KEVIN BYARD (FS)

SAFETIES

★★☆☆☆

Da'Norris Searcy fue seguramente el free agent de más relumbrón de los que llegaron a Nashville el verano pasado. Su rendimiento no fue malo, pero no fue el jugador decisivo que los Titans esperaban. Si todo va como se espera, a su lado debería alinearse Kevin Byard, un free safety elegido en tercera ronda y procedente de Middle Tennessee. Acumuló grandes cifras en college, pero existe la duda de si eso se debe a la mediocre competencia a la que se enfrenta su universidad.



8 RYAN SUCCOP (K)



6 BRETT KERN (P)

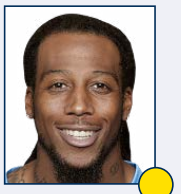

22 DEXTER MCCLUSTER

EQUIPOS ESPECIALES

★★★★☆

Si la NFL se ganase sólo por los méritos de los equipos especiales, los Titans tendrían opciones serias. Succop es muy fiable. En 2015 sólo falló dos field goals, y los dos desde más de 50 yardas. Kern es uno de los mejores punters de la liga, aunque los Titans lo afean al ser uno de los equipos que más yardas de retorno conceden. También a la hora de retornar brillan los de Nashville: en 2015, liderados por McCluster, estuvieron muy arriba tanto en punts como en kick-offs.

- ★ Gran estrella.
- Jugador que marca diferencias.
- Buen jugador de equipo.
- Jornalero mejorable.
- Rookie.

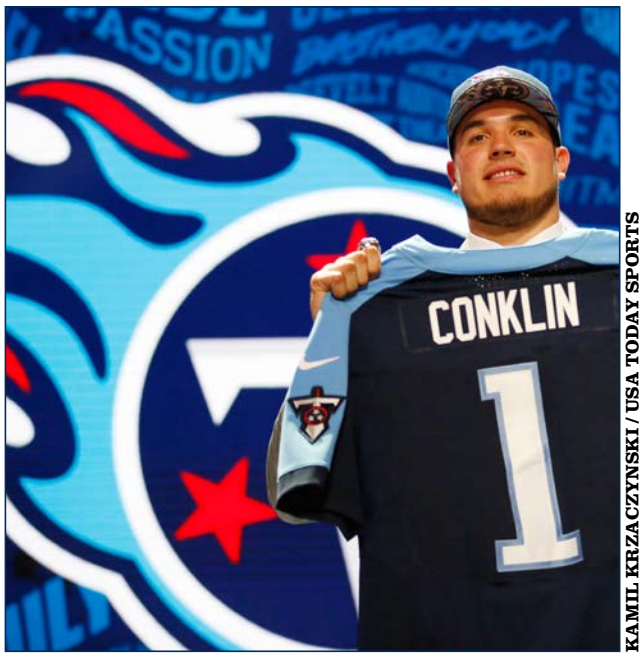

KAMIL KRZACZYNSKI / USA TODAY SPORTS

CONSISTENCIA. *Jack Conklin viene para proteger a Mariota*

SUS ELECCIONES EN EL DRAFT...

PICK	JUGADOR	POS	COLLEGE
1ª pick 8 (8)	Jack Conklin	OT	Michigan St.
2ª pick 2 (33)	Kevin Dodd	DE	Clemson
2ª pick 12 (43)	Austin Johnson	NT	Penn St.
2ª pick 14 (45)	Derrick Henry	RB	Alabama
3ª pick 1 (64)	Kevin Byard	S	M. Tennessee St.
5ª pick 1 (140)	Tajae Sharpe	WR	Massachusetts
5ª Pick 20 (157)	LeShaun Sims	CB	Southern Utah
6ª pick 18 (193)	Sebastian Tretola	OG	Arkansas
7ª pick 1 (222)	Aaron Wallace	OLB	UCLA
7ª pick 32 (253)	Kalan Reed	CB	Southers Miss

UN DRAFT ENORME, PARA HACER PLANTILLA

Los Titans confían en el futuro con Mariota y por ello, pudieron vender al mejor postor su posición del draft. El porrón de elecciones se ha utilizado para potenciar la plantilla, empezando por la OL, y crear un roster muy compensado y competitivo. Kevin Dodd y Kevin Byard son dos picks con muy buena pinta, sobre todo teniendo en cuenta en la posición en la que fueron escogidos.

...Y MOVIMIENTOS CLAVE EN LA AGENCIA LIBRE

ALTAS IMPORTANTES

JUGADOR	POS	PROCEDENCIA	EDAD	CONTR.
Ben Jones	C	Texans	26	4 años, 17.5 mill.$
Rishard Matthews	WR	Dolphins	26	3 años, 15 mill.$

BAJAS IMPORTANTES

JUGADOR	POS	DESTINO	EDAD	CONTR.
Coty Sensabaugh	CB	Rams	27	3 años, 14 mill.$

UNA OFFSEASON BASADA EN EL DRAFT

El equipo se ha centrado en preparar el draft. La llegada de Ben Jones, junto con la de Conklin en el draft, apuntaló una línea ofensiva que permitió demasiados sacks el año pasado. El futuro está en Mariota y hay que protegerle. La adquisición de Matthews aportará más nombres en la rotación de receptores. Ningún jugador de los importantes se le marchó, por lo que el margen de mejora es enorme.

ASÍ FUE SU TEMPORADA 2015...

1	D	Sep 13	V	1-0	@	Tampa Bay Buccaneers	42	14
2	D	Sep 20	D	1-1	@	Cleveland Browns	14	28
3	D	Sep 27	D	1-2		Indianapolis Colts	33	35
4				Bye Week				
5	D	Oct 11	D	1-3		Buffalo Bills	13	14
6	D	Oct 18	D	1-4		Miami Dolphins	10	38
7	D	Oct 25	D	1-5		Atlanta Falcons	7	10
8	D	Nov 1	D	1-6	@	Houston Texans	6	20
9	D	Nov 8	V	2-6	@	New Orleans Saints	34	28
10	D	Nov 15	D	2-7		Carolina Panthers	10	27
11	J	Nov 19	D	2-8	@	Jacksonville Jaguars	13	19
12	D	Nov 29	D	2-9		Oakland Raiders	21	24
13	D	Dic 6	V	3-9		Jacksonville Jaguars	42	39
14	D	Dic 13	D	3-10	@	New York Jets	8	30
15	D	Dic 20	D	3-11	@	New England Patriots	16	33
16	D	Dic 27	D	3-12		Houston Texans	6	34
17	D	Ene 3	D	3-13	@	Indianapolis Colts	24	30



MADDIE MEYER / AFP

SEGUNDO AÑO. *Mariota tendrá una reválida.*

EL CALENDARIO, SU MENOR PROBLEMA

Los Titans están formando un buen equipo, tienen las armas, y todo un draft de 2017 con muchas elecciones altas. Por ello no debe preocuparse de los rivales, sino en ajustar bien la plantilla y pensar en el futuro. Además se enfrentan a: Texans y Colts, en la división, y Packers, Broncos, Vikings... Mejor no mirar.

...Y ESTE ES SU CALENDARIO PARA 2016

1	D	Sep 11	12:00 PM ET	Minnesota Vikings
2	D	Sep 18	12:00 PM ET@	Detroit Lions
3	D	Sep 25	12:00 PM ET	Oakland Raiders
4	D	Oct 2	12:00 PM ET@	Houston Texans
5	D	Oct 9	12:00 PM ET@	Miami Dolphins
6	D	Oct 16	12:00 PM ET	Cleveland Browns
7	D	Oct 23	12:00 PM ET	Indianapolis Colts
8	D	Oct 27	7:25 PM ET	Jacksonville Jaguars
9	D	Nov 6	3:25 PM ET @	San Diego Chargers
10	D	Nov 13	12:00 PM ET	Green Bay Packers
11	D	Nov 20	12:00 PM ET@	Indianapolis Colts
12	D	Nov 27	12:00 PM ET@	Chicago Bears
13	Bye			
14	D	Dic 11	12:00 PM ET	Denver Broncos
15	D	Dic 18	12:00 PM ET@	Kansas City Chiefs
16	S	Dic 24	12:00 PM ET@	Jacksonville Jaguars
17	D	Ene 1	12:00 PM ET	Houston Texans

FANTASY

DEMARCO MURRAY LLEGA PARA MARCAR EL TEMPO

Fueron uno de los equipos menos espectaculares de la NFL el año pasado, pero este año tienen armas más que aparentes. La llegada de Demarco Murray hace que la ofensiva gane muchos enteros. Mariota estará más liberado, y si Dorial Green Beckham sigue con su progresión, por lo que el juego aéreo será más peligroso.

MARCUS MARIOTA

Quarterback #3. Aún tiene que adaptarse a la liga, y la lesión que sufrió no le ayuda. Está en un club en franco ascenso, pero aún es pronto para darle galones, mucho más en tu fantasy. El futuro es suyo, pero ya contaremos con él para el mañana. De momento no tiene garantías de nada.

DEMARCO MURRAY

Running Back #2. Viene de una temporada aciaga, malos números, malas sensaciones, y terminó de suplente. Por ello este año hay que contar con él. Llega descansado, y a un equipo que confía en su juego de carrera. Lo malo, que compartirá anotaciones con Derrick Henry.

DORIAL GREEN-BECKHAM

Wide receiver#3. Tiene calidad y tamaño para ser un receptor top de la liga. Le falla la cabeza, pero el miedo que todo el mundo tenía con él parece infundado. Acabó bien la temporada pasada. Este año debería estar más presente en el ataque, aunque sigue siendo una incógnita.

DELANIE WALKER

Tight End #1. Más de 1000 yardas, 6 TD, ningún fumble. Delanie Walker es el desatascador oficial de los Titans. Todo un seguro de vida que lleva dos años siendo un TE top, y no se espera que su rendimiento mengüe. El único inconveniente es su edad, 31 años. Pero se puede confiar en él.



CHRISTOPHER HANEWINCKEL / USA TODAY SPORTS

ESTADIO

EL NISSAN STADIUM NECESITA VICTORIAS

Ubicación	Nashville
Inauguración	27/08/1999
Capacidad	69.143
Superficie	Tifsport Bermuda Sod

El Nissan Stadium de Tennessee sirvió para arrebatar los Oilers a Houston y convertirlos en los Tennessee Titans pero, desde entonces, no ha hecho gran servicio al equipo. No es una instalación moderna, ni especialmente destacable en ningún sentido más allá de acoger partidos de football cada dos semanas en el otoño. Tampoco se caracteriza por estar lleno ni por haber sido testigo de grandes partidos, al menos si contamos en este siglo. Al igual que la franquicia, el Nissan Stadium necesita de un poquito de época, un poquito de ser relevante, de que alguien quiera ir allí de visita alguna vez. Eso nunca ha sucedido.



WESLEY HITT / AFP

MUCHO MÉRITO. *Seguir a los titans después del papelón realizado en los últimos años tiene mucho mérito.*

AFICIÓN

No se les puede culpar por el hecho de no ir en masa a ver a su equipo, porque este les ha dado pocas oportunidades para ello.

CHEERLEADERS

Las cheerleaders de Tennessee son conocidas por sus viajes en apoyo al ejercito estadounidense en sitios como Kuwait.

LA ESENCIA DE LA FRANQUICIA

DE HOUSTON A TENNESSEE

Los Titans nacieron como los Oilers y empezaron a jugar en Houston. Fue en el año 1960 y formaron parte de aquella liga llamada AFl que nació para rivalizar con la NFL y que, pasito a pasito, se fue acercando a la hermana mayor para, primero, crear eso que se dio en llamar Super Bowl y, después, fusionarse en una única liga que es la que hoy conocemos. En 1997 abandonaron su primera casa y jugaron un añito en Memphis antes de establecerse, definitivamente (al menos hasta el momento) en Tennessee. Si hay algo que les ha acompañado en estos viajes es el sabor de la derrota. Son uno de las escasas franquicias que no tienen un triunfo en la Super Bowl que adorne su historial y, además, tan sólo han jugado una gran final, la de la temporada 1999 frente a los Saint Louis Rams.



SU GRAN LEYENDA

WARREN MOON

Warren Moon fue un pionero. Se convirtió en el primer quarterback afroamericano en ser incluido en el Hall of Fame. Cuando se retiró poseía todos los récords imaginables, entre ellos los de más pases completos, yardas y touchdowns de pase.

Los Broncos intentarán reconstruir el ataque mientras apuestan a todo, pero Chiefs y Raiders llegan con los dientes afilados para ponérselo difícil mientras los Chargers siguen dormitando.

AFC O

LOS CAMPEONES BRONCOS NO T

DENVER BRONCOS

OTRA VEZ CON SUPERDEFENSA, PERO TAMBIÉN SIN QUARTERBACK

Los Broncos ganaron la pasada Super Bowl gracias a su defensa y con un ataque lleno de interrogantes. Un año después, se repiten las virtudes pero se multiplican los problemas.

MEJOR MOMENTO

**A ciertas edades, hay determinados procesos que ya no son muy recomendables. El fichajeee

DESTE

TIENEN FÁCIL GANAR SU DIVISIÓN



168 OAKLAND RAIDERS (AFC OESTE) | (AFC OESTE) OAKLAND RAIDERS 169

OAKLAND RAIDERS

ENTRE EL TRASLADO A LAS VEGAS Y LA REINVENCIÓN DEFENSIVA

Jack del Río ya no tiene justificación posible para que, de una vez por todas, los Raiders puedan formar una defensa de verdad que les abra las puertas a los playoffs.

SU GRAN ESTRELLA



176 SAN DIEGO CHARGERS (AFC OESTE) | (AFC OESTE) SAN DIEGO CHARGERS 177

SAN DIEGO CHARGERS

UNA PLANTILLA CON TALENTO, PERO EXCESO DE CONFORMISMO

Año tras año, los Chargers rinden por debajo de lo esperado, y su objetivo debe ser romper con una dinámica que está echando a perder los mejores años de Philip Rivers.

SU GRAN ESTRELLA

JUSTIN EDMONDS / AFP



EZRA SHAW / AFP

PABLO FERNÁNDEZ /

Por primera vez desde 1998, y de nuevo gracias a los Denver Broncos, la AFC Oeste será la sede del actual campeón de la Super Bowl. Ya iba siendo hora, pensarán algunos, ya que llevaba siendo la división de la NFL que más tiempo llevaba sin coronar a uno de sus equipos como campeón de la liga. Para ganar la guerra final, antes tuvieron que librar muchas batallas: silbidos de su propio respetable, cambio de quarterbacks, finales apretados o altibajos demasiado pronunciados, entre otros. No será fácil para ellos retener la condición de campeones, ni siquiera volver a conquistar la división es algo que se ve con la claridad de antaño. Mientras los Broncos escribían parte de la historia ganando la edición número 50 del "supertazón", los Raiders empezaban a gestar un nuevo movimiento reivindicativo dentro de la división, y es que 2015 ha sido el año en el que los Raiders han despertado de su letargo para hacer ver al mundo que están de vuelta y que en años venideros pueden adueñarse de la división. Llegaron a ser uno de los equipos más en forma de la liga, llegaron a liderar la carrera por ocupar una de las dos plazas de wild-card en la AFC, pero los tres meses de competición se acabaron haciendo muy largos para un equipo que aún no estaba acostumbrado a nadar en aguas abiertas. En cualquier caso, el que avisa no es traidor y los Raiders ya han puesto en sobreaviso al mundo. Lo que vimos la pasada temporada ha sido solo un pequeño aperitivo de un equipo que solo tiene que mirar a sus vecinos, los Golden State Warriors, para tomar nota de cómo llevar a cabo la resurrección de una franquicia. En el midwest, los Kansas City Chiefs vivieron un año difícil de explicar. Comenzaron la campaña con un récord de 1-5, acompañado de un run-run que llevaba a Andy Reid al despido, según las malas lenguas. Sea como fuere, acabaron ganando once partidos de manera consecutiva hasta caer ante los Patriots en Boston. Pese al caótico inicio de temporada, que apuntaba a tragedia, los Chiefs acabaron entrando en la postemporada y ganando su primer partido en Playoffs desde hace más de veinte años. No se sabe muy bien en qué lugar deja esto a Kansas City de cara a la nueva temporada. Por una parte, son un equipo aspirante a ganar la AFC West cada año. Por la otra parte, parece que es lo máximo a lo que pueden aspirar como conjunto. Desplazándonos al sur de California para seguir respirando football, no encontramos nada.

Hasta la victoria de los Broncos, la AFC Oeste era la división que más tiempo llevaba sin ganar el título.

CAMBIO. *Los Broncos ganaron la Super Bowl con su defensa... y Peyton Manning. ¿Serán capaces de repetir con su defensa... y Mark Sanchez?*



TODD WARSHAW / AFP

RUPUTA. *La afición de San Diego está harta de esperar y quiere cuanto antes una sentencia sobre el destinod el equipo.*



ELSA / AFP

EXTREMOS. *Alex Smith es tan previsble como Jamaal Charles imprevisible, pero el ataque de Kansas necesita romper su techo.*

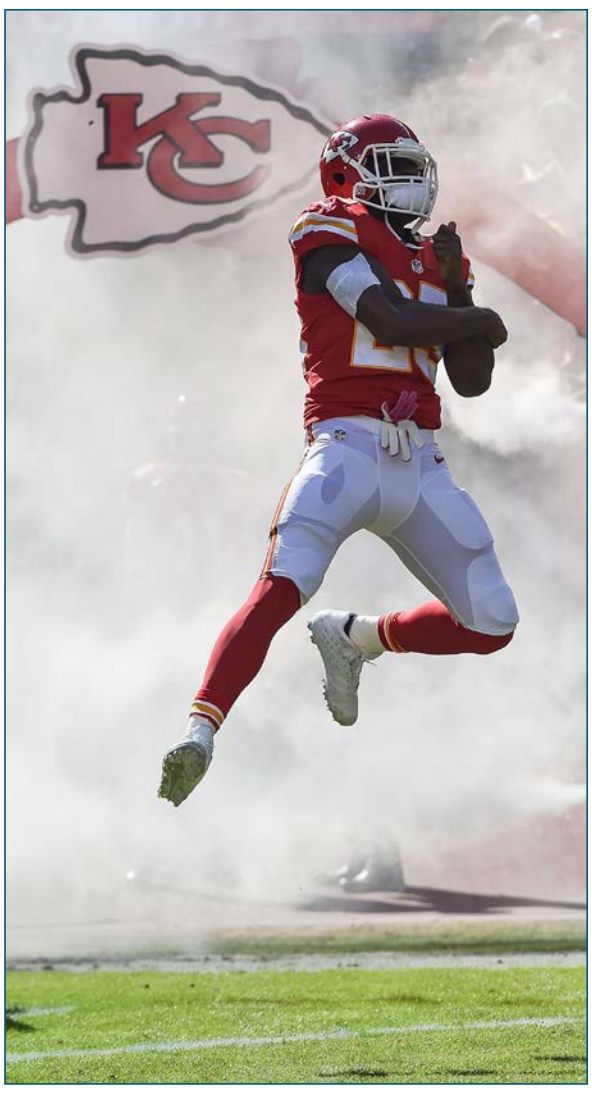

PETER AIKEN / AFP

Hace bueno, las playas son hermosas, las reservas naturales abundantes y la historia militar hacen de San Diego una ciudad muy confortable. Al parecer, también tienen un equipo de Football. En 2015 vimos en la NFL un fenómeno muy extraño, y es que los equipos visitantes se sentían como en casa en el Qualcomm Stadium. El equipo local recibía abucheos y el visitante sentía el calor de sus aficionados, que hacían más ruido que los fans locales. Un auténtico despropósito de temporada que culminó con un récord de 4-12 y una franquicia que corre el riesgo de ser trasladada a Los Angeles. Aunque los Chargers tienen una plantilla como para al menos poder competir en cada partido, parece que en 2016 parten de salida como el peor equipo de la división, recogiendo el testigo de los Raiders. No obstante, pese a un sorprendentemente mal año, siguen siendo un bloque parecido al que consiguió dos temporadas de balance positivo en los años 2013 y 2014. Sería un error descartarles.

Si tuviera que apostar dinero para intentar predecir el destino de la AFC West en la temporada venidera, sería un compromiso del que me gustaría escaquearme. Los Broncos son los actuales campeones, pero al mismo tiempo parece que van a sufrir un ligero bajón. Los Chiefs son un equipo con una gran plantilla y tienen argumentos para poder ganar la división, pero su techo es limitado y el guion de sus temporadas suele ser predecible. Los Raiders son el equipo con más futuro de la división, ¿pero estarán preparados desde ya para hacerse con el liderato? Los Chargers han sido el fiasco de la división la temporada pasada, pero siguen siendo un buen equipo que puede rehacerse de un año para otro. Normalmente, los Broncos eran el equipo favorito, los Chiefs y los Chargers estaban en un escalón intermedio y los Raiders estaban en la cola. Este año todo ha cambiado. Por primera vez, es difícil hacerse una idea preconcebida de cuál puede ser el desarrollo de la división. El dinero puede ir a cualquiera de los

En el Qualcomm Stadium de San Diego los aficionados visitantes hacían más ruido que los locales en 2015.

cuatro equipos, teniendo todos algún argumento para merecer la confianza del aficionado.

A nivel individual, la gran historia de la temporada fue la de Eric Berry. Después de sentirse mal después de un MNF ante los Raiders, las pruebas realizadas señalaron que tenía cáncer. No sólo logró superarlo, también volvió a los terrenos de juego y lo hizo a gran nivel, siendo uno de los mejores safeties de la pasada temporada. Un ejemplo de superación, como otros tantos anónimos, que nos enseñan a cómo afrontar los problemas que la vida nos pone en el camino. Mención también especial merece Von Miller. Otro jugador que superó una etapa turbulenta en su vida y que, en la final de conferencia y en la Super Bowl, tuvo una actuación memorable, épica e histórica en ambos partidos. En solo dos partidos acumuló cinco sacks, forzó dos fumbles (uno fue retornado para TD) y defendió dos pases (interceptando uno de ellos). Si ya estaba destinado a ganar un gran contrato antes de esos dos partidos, ahora su stock ha crecido aún más y se se ha convertido en el defensor mejor pagado de la historia tras una complicada renovación. Se puede decir que la AFC West tiene, sin contar a JJ Watt, a los tres mejores rushers de la liga: Justin Houston, Khalil Mack y el propio Von Miller. También fue una temporada de récords ya que, también en Denver, se batió el récord histórico de yardas de pase a manos de Peyton Manning, que superó las 71.838 yardas de pase que había conseguido con anterioridad Brett Favre. Sin embargo, la noche no fue todo lo agradable que se supone que debería haber sido. Ese mismo día, fue abucheado por su afición y tuvo una de las peores actuaciones, a nivel estadístico, en la historia de la NFL: 5 de 20, 0 TD y 4 intercepciones. El día que conseguía un récord para la posteridad, salía abucheado por su propio público y era sentado en el banquillo. Un día extraño que acabó por reflejar lo que fue el balance general de su temporada. Meses más tarde, Elway se encuentra con que el quarterback titular del equipo campeón será Mark Sanchez (salvo que apuesten por el rookie Lynch, algo que no parece realista). Si bien es cierto que los Broncos se hicieron con el campeonato teniendo una situación dramática en el puesto de q uarterback, empezar la temporada con Sanchez no es la situación idónea para ninguna franquicia. En definitiva, nos espera un año de muchas emociones y muy intenso en la AFC West. Este año parece más abierto que nunca y la igualdad entre todos los participantes parece más notoria que nunca. Tampoco nos debemos olvidar de que tal vez sea el último año de la AFC Oeste tal y como la conocemos si Oakland y San Diego son finalmente recolocados. Esto es un sálvese quien pueda.

En la AFC Oeste están los tres mejores 'rushers' de la NFL tras JJ Watt: Justin Houston, Khalil Mack y Von Miller.



A PUNTO. *Los Raiders ya demostraron el año pasado que están muy cerca de subir al escalón de los grandes de la NFL.*

LAS CINCO COSAS QUE PIENSO

POR RAFA CERVERA

1

Pienso que, tras la lesión de Jamaal Charles, Kansas City demostró que Andy Reid ha confeccionado uno de los equipos más rocosos de toda la NFL. La solidez mantendrá a los Chiefs arriba y hasta les puede reportar ganar la división, pero pienso que les falta una chispa para escalar el último gran peldaño.

2

Pienso que desde la era de Rich Gannon, los Raiders no tenían un ataque aéreo como el que poseen ahora. Derek Carr es capaz de todo y pienso que sería una temeridad descartar a Oakland como candidato a obtener el título de la AFC West.

3

Pienso que el espectacular contrato que acaba de firmar Von Miller (114,5 millones de dólares por seis temporadas) es la ratificación de la importancia de la defensa en el fútbol americano profesional. La victoria de los Broncos en la Super Bowl y ahora la cifra astronómica que cobrará Miller presentan las pruebas que hace científica la hipótesis aquella que tanto nos gusta enunciar (pero que vivimos muy poco domingo a domingo): "los ataques venden entradas; las defensas ganan campeonatos".

4

Pienso que si tenemos en cuenta que Peyton Manning se ha retirado y el vestuario de Denver promete ser un polvorín en las manos del inexperto Paxton Lynch, descartar a los Broncos sería factible. Sin embargo, el tiempo me ha enseñado que apostar contra John Elway y su metodología directiva acaba transformándose en un letal efecto boomerang.

5

Pienso que San Diego mejorará con Joey Bosa, tercera elección del draft, pero es claramente el cuarto en discordia en una división que se promete esta temporada aún más entretenida que en la anterior.

DENVER BRONCOS

OTRA VEZ CON SUPERDEFENSA, PERO TAMBIÉN SIN QUARTERBACK

Los Broncos ganaron la pasada Super Bowl gracias a su defensa y con un ataque lleno de interrogantes. Un año después, se repiten las virtudes pero se multiplican los problemas.

Paxton Lynch o Mark Sanchez. Esa es la cuestión. Intentar tener éxito con la filosofía corredora de Kubiak, mientras la grada suplica al cielo para que Sanchez se limite a no cometer errores, y evite autoplacajes, o apostar desde el primer día por un Lynch muy tiernecito, y arriesgarse a que termine quemado tras solo una temporada.

Mientras tanto, están obligados a encomendarse a su DEFENSA, con mayúsculas, pese a la marcha de Malik Jackson (DE) y Danny Trevathan (ILB), ambos decisivos la temporada pasada. En definitiva, soñar con que la misma fórmula de 2015, con un ataque funcional y una defensa infranqueable, lleve al equipo a ganar otra Super Bowl saltando la banca.

Sin embargo, el problema va más allá del agujero que el equipo pueda tener en la posición de quarterback. Sus problemas con el límite salarial han provocado que acometieran la agencia libre casi siempre a la defensiva. No solo por la pérdida de Osweiler, su teórico quarterback de futuro, por falta de dinero disponible para formalizar un contrato competitivo, sino porque eso les impidió ser agresivos a la hora de cubrir las carencias más urgentes. Todo lo que pudieron hacer antes de quedar exhaustos, y con los bolsillos vacíos, fue fichar a Okung y renovar a C.J. Anderson, lo que no es poco. De hecho, serán claves para que el ataque de los de Colorado sea capaz de poner en marcha el plan de su entrenador.

Ni siquiera el draft, marcado por la necesidad de elegir a Lynch en primera ronda, fue suficiente para tapar agujeros. La posición de quarterback sigue siendo una incógnita con mal pronóstico, la línea ofensiva se ha reforzado, pero quizá no suficiente, y aunque en defensa sigue intacta la columna vertebral, con Brandon Marshall, Demarcus Ware y Von Miller formando el mejor grupo de linebackers de la NFL actual, y TJ Ward, Chris Harris y Aqib Talib fabricando un cerrojo contra el pase, no será fácil que mantengan el mismo nivel sobrenatural.

Visto lo visto, es difícil descartar a los Broncos como aspirantes al anillo. Solo su carácter ganador ya sería capaz de abrir la puerta a postemporada. Una vez allí, ya se vio el año pasado que todo es posible, pero ahora mismo tienen demasiadas incógnitas como para imaginarles como equipo dominante.

Mientras no se demuestre lo contrario, y por mucho que parezca increíble cuando estamos hablando de los Broncos, ahora mismo no tienen quarterback... A pesar de que el año pasado revocaran una ley que parecía intocable, “para ganar la Super Bowl es necesario contar con un buen pasador”.



SU MEJOR MOMENTO

A ciertas edades, hay determinadas posturas que no son muy recomendables. El Helicóptero es, sin duda, una de ellas. A pesar de ello, John Elway, con 37 castañas y en todo un Super Bowl, decidió que valía la pena ser audaz y desinhibido con un marcador empatado a 17 y en un complicado tercero y seis, percutió contra Butler y Williams, saliendo despedido como el rotor de un Blackhawk hasta alcanzar el suelo. Primera y gol en la yarda 4 de Packers y touchdown en la siguiente jugada ¡Viva el kamasutra!

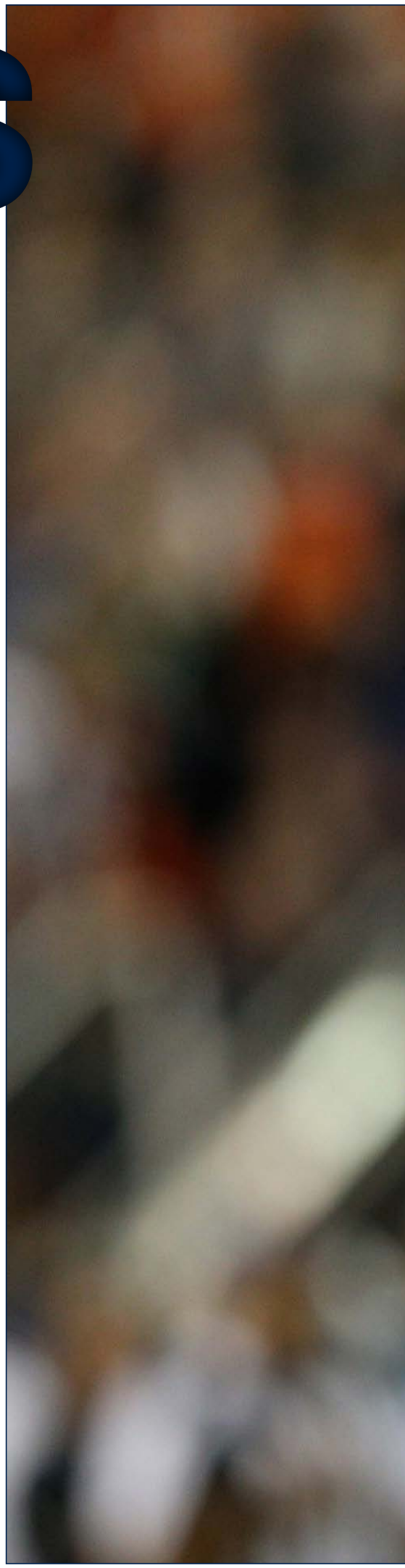

SU GRAN ESTRELLA

VON MILLER

Más alla de los problemas contractuales entre el jugador y la franquicia, lo cierto es que Von Miller se ha convertido en el verdadero emblema del triunfo del equipo en la Super Bowl 50. Esa defensa, magnífica, tiene su punta de lanza en este pass rusher demoniaco que dinamitó a todos los rivales de los Broncos en los playoffs.



PATRICK SMITH / AFP

PROPIETARIO ★★★★★



PAT BOWLEN

El mítico Pat Bowlen sigue siendo el dueño de la franquicia pero, lamentablemente, el alzheimer se ha llevado su esencia. Ahora mismo la dirección real del club la lleva el que fuera su mano derecha, Joe Ellis.

MANAGER GENERAL ★★★★★



JOHN ELWAY

Si alguna vez hubo alguna duda, esta ya no existe: John Elway es la persona, en el aspecto deportivo, más importante en la historia de los Broncos. Y el segundo no le anda cerca. Además de llevar a Denver dos anillos como jugador, se ha encargado de conseguir un tercero como general manager. Y con una filosofía que agrada mucho por allí: todo o nada. De hecho, construyó el equipo el año pasado con la conciencia clara de que un fracaso lo sería por duplicado ya que muchos de sus jugadores se irían en la agencia libre. Pero apostó a doble o nada en la construcción de la plantilla, gastando mucho en la agencia libre amén de drafteando muy bien, y el resultado ha sido de matrícula. Ahora, claro, tiene que volver a empezar, pero es un reto que no le asusta.



JUSTIN EDMONDS / AFP

HEAD COACH ★★★★☆

GARY KUBIAK

Fueron muchos años en los que Gary Kubiak se estampó en los Texans. Muchos. No hay duda de que el verbo elegido, estampar, es excesivo, pero sé que hay muchos seguidores de Houston así lo piensan. Aunque les llevaba a playoffs, allí rara vez eran competitivos y, huelga subrayarlo, nunca llegaron a saborear las verdaderas mieles del triunfo. Eso llevó a pensar que su sistema de bloqueos zonales en la línea, de roll outs del QB, era algo útil pero nunca grandioso. Sin embargo, ha tenido que llegar a Denver, con un Peyton Manning ya no lejos de su mejor forma sino de casi cualquier otro titular de la liga, para alcanzar el paraíso prometido. Y, ahora, podrá contar con un QB, Paxton Lynch, que está diseñado a la perfección para ejecutar su plan. ¿Cómo? ¿Que creéis que Lynch no será titular este año? Bueno, muy atrevida me parece esa suposición...

ASÍ ES EL ATAQUE DE LOS BRONCOS ★★☆☆☆



6 MARK SANCHEZ



12 PAXTON LYNCH

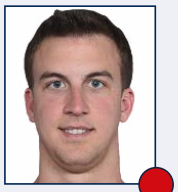

13 TREVOR SIEMIAN



73 RUSSELL OKUNG (LT)



76 MAX GARCÍA (LG)



61 MATT PARADIS (C)



74 TY SAMBRAILO (RG)

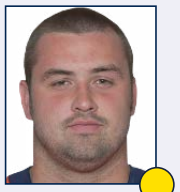

79 MICHAEL SCHOFIELD (RT)

QUARTERBACKS ★☆☆☆☆

Es extraño ver que el equipo recién ganador de la Super Bowl cambie de QB al año siguiente, pero los Broncos lo hacen además por partida doble. Peyton Manning, como era inevitable, se acabó retirando y Osweiler finalmente optó por la irrechazable oferta económica que los Houston Texans le pusieron encima de la mesa. Los sustitutos serán Mark Sánchez , Trevor Siemian y Paxton Lynch, elección de primera ronda en el último draft. Ver quién de los tres se hará con las riendas del equipo en el season-opener es una de las grandes dudas del equipo. Kubiak tendrá que decidirse entre la experiencia de Sanchez y el potencial de Lynch, con Siemian de 'radical libre'. Es razonable pensar en Sanchez como la opción a corto plazo y en Lynch de futuro.

LÍNEA OFENSIVA ★★☆☆☆

La OL no fue precisamente el punto fuerte de los Broncos a la hora de ganar el campeonato, y este año, al igual que en la posición de QB, está repleta de cambios y novedades. Para empezar, el lado ciego del nuevo quarterback será nuevo. Ryan Harris (Steelers) y Evan Mathis (Cardinals) no siguen en el equipo y sus sustitutos serán Russell Okung (Seahawks) y Max García, que ya tuvo tiempo de juego la pasada temporada como sustituto de Evan Mathis. Como center, Paradis volverá de nuevo tras haberse hecho en 2015 con la titularidad. La gran novedad es el corte de Louis Vasquez, despedido del equipo para liberar carga salarial. Su estilo poderoso no encajaba con los bloqueos zonales que requiere Kubiak. Su sustituto será Sambrailo, que pasa de la posición de tackle al interior de la línea. Como RT y junto a Paradis vuelve Schofield, siendo ambos los dos únicos titulares de la línea en 2015 que regresan esta temporada.

★ GRAN ESTRELLA.

● JUGADOR QUE MARCA DIFERENCIAS.

● BUEN JUGADOR DE EQUIPO.

● JORNALERO MEJORABLE.

● ROOKIE.



DUSTIN BRADFORD / AFP

COORDINADOR OFENSIVO



RICK DENNISON

Cuentan las malas lenguas que, en plena vorágine de los últimos partidos de la pasada temporada regular, fue Dennison el que más susurró al oído para que Peyton Manning volviese a ser titular en vez de Brock Osweiler. No sé si es verdad pero si sé que sin aquella decisión es muy probable que nada de lo que pasó en playoffs fuese lo mismo.

ESTRELLA OFENSIVA

DEMARYIUS THOMAS

El receptor debe ser el encargado de abrir el campo para este ataque, aparte de él, anduvo gripado la mayor parte de la temporada pasada. Necesitan el juego de carrera, sí, pero llegará por miedo a Thomas.


22 CJ ANDERSON

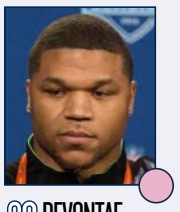
20 DEVONTAE BOOKER

CORREDORES

CJ Anderson firmaba en marzo con los Dolphins, pero los Broncos igualaron la oferta para finalmente retener sus servicios. Eso indica que los Broncos confían en el ex de California y que ven en él su RB #1. Pese a su tamaño, es difícil de derribar y corre con mucha fuerza y potencia. Tras él, habrá que estar atentos al novato Booker, que tras la decepción de Ball y la incapacidad de Hillman para generar big plays, puede adquirir protagonismo desde sus inicios.


88 DEMARYUS THOMAS


10 EMMANUEL SANDERS


14 CODY LATIMER


11 JORDAN NORWOOD

RECEPTORES

La pasada temporada no fue la mejor para una gran estrella como Demaryus Thomas. Fallos de concentración, balones fáciles de atrapar que se iban al suelo y siendo un non-factor en la postemporada. Aún con todo, seguimos hablando de uno de los mejores de la liga en su puesto, un tipo muy desequilibrante para los cornerbacks rivales cuando está entonado. Sanders sigue demostrando que su contratación, teniendo en cuenta la variable calidad-precio, fue una genialidad de Elway y su staff técnico. A partir de ahí llegan las sombras en el cuerpo de receptores. Jordan Norwood se destapó el año pasado como una opción interesante en el tramo final de la temporada y Cody Latimer encara su tercer año como profesional, en el que o bien empieza a producir sobre el campo o bien empezaremos a hablar de él como un fracaso. Una unidad con dos grandísimos jugadores marcando el territorio y un importante vacío después de ellos.


85 VIRGIL GREEN

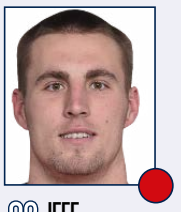
82 JEFF HEUERMAN

TIGHT ENDS

El año pasado Julius Thomas dejaba el puesto de titular vacante y este año Owen Daniels hace lo propio. No obstante, entre Virgil Green y Jeff Heuerman pueden ocupar el vacío que deja Owen Daniels. Green ya demostró el año pasado que puede ser un eficiente titular y Heuerman, tras pasarse en blanco su año rookie por lesión, tiene muchas papeletas para poder hacerse con la titularidad en su retorno a los terrenos de juego. Dos jugadores solventes.

COORDINADOR DEFENSIVO ★★★★★



WADE PHILLIPS

Tras toda una vida dando vueltas, incluso tumbos, por la NFL, este genial tipo, además de genial entrenador, encontró la gloria merecida en el pasado enero. Sus planteamientos defensivos dieron el título al equipo. Su sentido del humor también le ha hecho famoso, tanto como el haber recibido el anillo de campeón con un nombre equivocado.

ESTRELLA DEFENSIVA

DEMARCUS WARE

El veterano pass rusher lleva un tiempo aprovechándose de estar en el lado contrario a Von Miller pero, con lo que se cuida, no es descartable que siga teniendo grandes temporadas como la 2015.



CHRIS HUMPHREYS / USA TODAY SPORTS

ASÍ ES LA DEFENSA DE LOS BRONCOS ★★★★★

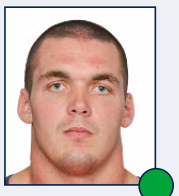

95 DEREK WOLFE (DE)

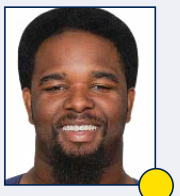

92 SYLVESTER WILLIAMS (DT)

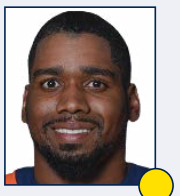

96 VANCE WALKER (DT)



93 JARED CRICK (DE)



58 VON MILLER (OLB)



54 BRANDON MARSHALL (ILB)

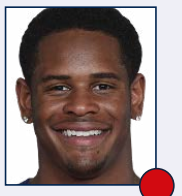

51 TODD DAVIS (ILB)



94 DEMARCUS WARE (OLB)

LÍNEA DEFENSIVA ★★★☆☆

La línea ha sufrido la dura pérdida de Malik Jackson, que ha firmado como agente libre con los Jaguars, una oferta a la que Denver no podía aspirar a igualar. Pese a todo, la línea de los Broncos seguirá siendo brillante y eficiente. Derek Wolfe es uno de los jugadores más infravalorados de la liga, puede ser una fuerza ejerciendo presión al Quarterback rival o parando la carrera. Jared Crick, procedente de Houston, es otro jugador que en el lado opuesto de Wolfe puede tener un gran papel en esta defensa, siendo un jugador fuerte contra la carrera y con la capacidad de ir tras el QB rival gracias a su infatigable motor. Sylvester Williams sigue mejorando año a año de manera progresiva y se confirma como un titular sin florituras, pero de garantías. Walker fue una agradable sorpresa saliendo desde el banco y aportando en terceros downs gracias a su pass-rush, lo que le puede hacer tener un papel similar al que tuvo Malik Jackson en sus primeros años.

LINEBACKERS ★★★★★

Al igual que la línea defensiva, el cuerpo de Linebackers sufre la dura baja de Trevathan. Aún no está claro quién será su sustituto, pero parece que Todd Davis lleva la delantera por delante de Corey Nelson y Zaire Anderson. A su lado, Brandon Marshall tratará de ocupar el vacío dejado por Trevathan y convertirse en el líder de los linebackers interiores, tras demostrar durante las dos pasadas temporadas que puede asumir ese rol sin ningún tipo de problemas. En el exterior, sobran las palabras con Von Miller y Demarcus Ware. Para muestra, la Super Bowl número 50 que ambos dominaron de principio a fin. Dos jugadores que estarán en el Hall of Fame de Canton. Nada desdeñable son tampoco los dos recambios que tienen: Shaquille Barrett y Shane Ray, dos jugadores que serían titulares en cualquier otro equipo. Un lujo de unidad para un lujo de defensa. Calidad, profundidad y liderazgo en un mismo cuerpo.

LOS PRONÓSTICOS DEL SANEDRÍN DE @NFL_AS

	4º DE DIVISIÓN	3º DE DIVISIÓN	2º DE DIVISIÓN	1º DE DIVISIÓN	WILD CARD	RONDA DIVISIONAL	FINAL DE CONFERENCIA	SUPER BOWL	CAMPEÓN
MARIANO TOVAR		X							
PEPE RODRÍGUEZ		X							
MICHEL LÓPEZ DE TORO		X							
DANI HIDALGO			X						
IVIS ABURTO			X						
FERNANDO DÍAZ			X						
FERNANDO KALLÁS		X							
MARIO PEÑA				X		X			
RAFA CERVERA			X		X				
ALBERTO ZARAGOZA			X		X				
GONZALO ESTRADÉ		X							
RUBÉN IBEAS				X		X			
ANTONIO MAGÓN		X							
MARCO ÁLVAREZ		X							
PABLO FERNANDEZ			X		X				
PEDRO DOMINGUEZ		X							
TOMÁS MONGE				X		X			
DANI GARCÍA	X								
JAVIER RUIZ				X	X				
RAÚL C. CANCIO			X		X				
JOSÉ VILLELABEITIA		X							

LAS TRES CLAVES DEL EQUIPO



POR PABLO FERNÁNDEZ

1 La transición del quarterback es sin duda la gran incógnita de los Broncos en este año 2016. Se ha pasado de Manning-Osweiler a Sanchez-Lynch en cuestión de meses, una rara avis en un equipo que viene de ganar la Super Bowl. Una rápida adaptación del nuevo dúo será clave para que se siga considerando a los Broncos como un equipo aspirante a todo.

2 El nivel ha de subir alrededor del nuevo Quarterback, especialmente de mano de la línea ofensiva y de Demaryius Thomas. Los primeros, no encontraron la química necesaria durante la pasada temporada y no era raro ver un cinco titular diferente cada semana. Thomas, por otra parte, tuvo un año repleto de drops y un papel para olvidar en la postemporada.

3 Es difícil e injusto pedirle a la defensa de Denver que mantenga el nivel de la pasada temporada, pero si quieren volver a repetir el éxito de la pasada temporada deben de volver a moverse en la excelencia defensiva que por momentos llegaron a alcanzar en 2015. Mención especial a Von Miller, que dominó la competición de manera insultante durante los Play Offs.

+ LO MEJOR

1. La defensa demostró el año pasado ser una de las más dominantes en la historia.
2. Ya se han quitado la presión del famoso "Superbowl or bust".
3. Elway siempre ha hecho de los Broncos unos grandes competidores.

− LO PEOR

1. Jackson, Trevathan y Osweiler, entre otros, han salido de Denver la pasada primavera.
2. La línea ofensiva ha perdido a tres de sus cinco titulares en 2015.
3. La presencia de Sánchez no es alentadora y Lynch aún no parece estar preparado.



25 CHRIS HARRIS JR.

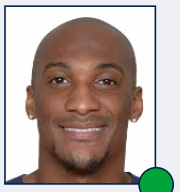

21 AQIB TALIB

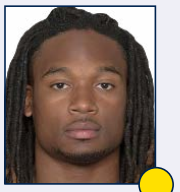

36 BRADLEY ROBY

CORNERBACKS

En donde no hay cambios es en el cuerpo de cornerbacks, tanto titulares como suplentes, siguen los mismos del año pasado. Chris Harris sigue siendo uno de los mejores y más infravalorados esquineros de la liga, pese a que Antonio Brown le sacó los colores en los Play Offs encajando casi 200 yardas y 2 TDs ante la estrella de Pittsburgh. No obstante, Harris es un seguro de vida. Talib, en la otra cara de la moneda, no tiene la regularidad de Harris pero siempre aparece en el momento oportuno con grandes jugadas. Roby tuvo momentos de brillantez, aunque se espera que este año ayude más en la posición de safety. Webster debería adquirir más protagonismo este año, aunque Doss podría dar la campanada convirtiéndose en el tercer CB del equipo.

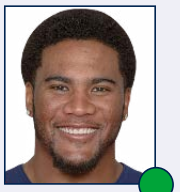

43 TJ WARD (SS)

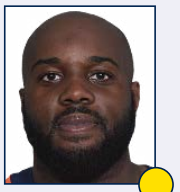

26 DARIAN STEWART (FS)

SAFETIES

TJ Ward no había cumplido en 2014 las expectativas que generó tras su fichaje. Ya en 2015 volvió por sus fueros y se pareció por fin al Safety estrella de Cleveland que buscaban en él, patrullando en el box y actuando prácticamente como un Linebacker más. Darian Stewart llegó procedente de Baltimore sin hacer ruido y sorprendentemente se ha convertido en uno de los líderes de la defensa, siendo otro fichaje extraordinario a razón calidad-precio.

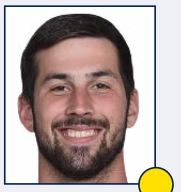

8 BRANDON MCMANUS (K)



4 BRITTON COLQUITT (P)

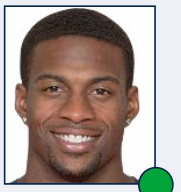

10 EMMANUEL SANDERS (R)

EQUIPOS ESPECIALES

McManus se destapó el año pasado como el kicker de futuro de la franquicia. No falló un solo FG de menos de 40 yardas y superando las 50 yardas tuvo un gran 5-7 de efectividad. Colquitt volverá un año como punter del equipo, aunque la pasada temporada tuvo el promedio más bajo de yardas desde que es profesional. Emmanuel Sanders tuvo su año más ocupado como retornador de punts aunque sin mucho éxito. Aún sigue sin saber lo que es retornar un punt para Touchdown.

- GRAN ESTRELLA.
- JUGADOR QUE MARCA DIFERENCIAS.
- BUEN JUGADOR DE EQUIPO.
- JORNALERO MEJORABLE.
- ROOKIE.



WESLEY HITT / GETTY

QUARTERBACK. *los Broncos buscan un milagro en Lynch.*

SUS ELECCIONES EN EL DRAFT...

PICK	JUGADOR	POS	COLLEGE
1ª pick 26 (26)	Paxton Lynch	QB	Memphis
2ª pick 63	Adam Gotsis	DT	Georgia Tech
3ª pick 98	Justin Simmons	S	Boston College
4ª pick 136	Devontae Booker	RB	Utah
5ª pick 144	Connor McGovern	OG	Missouri
6ª pick 176	Andy Janovich	FB	Nebraska
6ª pick 219	Will Parks	S	Arizona
7ª pick 228	Riley Dixon	PT	Syracuse

UN QUARTERBACK A LA DESESPERADA

Los campeones han decido apostar por Paxton Lynch para darle las riendas del ataque en el futuro. Con una defensa formada y un ataque repleto de buenos jugadores, Lynch lo tiene todo para asentarse en la NFL y tener una buena carrera. Será interesante ver la evolución de Devontae Booker, corredor que puede aportar mucho en el esquema de bloqueos zonales de Kubiak.

...Y MOVIMIENTOS CLAVE EN LA AGENCIA LIBRE

ALTAS IMPORTANTES

JUGADOR	POS	PROCEDENCIA	EDAD	CONTR.
Russell Okung	LT	Seahawks	28	5 años, 53 mill.$
Donald Stephenson	LT	Chiefs	27	3 años, 14 mill.$

BAJAS IMPORTANTES

JUGADOR	POS	DESTINO	EDAD	CONTR.
Malik Jackson	DE	Jaguars	26	5 años, 85,5 mill.$
Brock Osweiler	QB	Texans	25	4 años, 72 mill.$
Danny Trevathan	ILB	Bears	26	4 años, 24,5 mill.$

FUERON INCAPACES DE RETENER A CASI NADIE

Con la salida de Brock Osweiller y la retirada de Peyton Manning el equipo optó por potenciar su línea ofensiva para proteger al QB que escogiesen como recambio, en este caso Paxton Lynch. Cuando tiene una de las defensas más dominantes y además eres el campeón es lógico que te quiten algunas piezas. Malik Jackson y Danny Trevathan fueron los "sacrificados" del equipo. No se puede renovar a todos.

ASÍ FUE SU TEMPORADA 2015...

1	D	Sep 13	V	1-0		Baltimore Ravens	19	13
2	J	Sep 17	V	2-0	@	Kansas City Chiefs	31	24
3	D	Sep 27	V	3-0	@	Detroit Lions	24	12
4	D	Oct 4	V	4-0		Minnesota Vikings	23	20
5	D	Oct 11	V	5-0	@	Oakland Raiders	16	10
6	D	Oct 18	V	6-0	@	Cleveland Browns	26	23
7				Bye Week				
8	D	Nov 1	V	7-0		Green Bay Packers	29	10
9	D	Nov 8	D	7-1	@	Indianapolis Colts	24	27
10	D	Nov 15	D	7-2		Kansas City Chiefs	13	29
11	D	Nov 22	V	8-2	@	Chicago Bears	17	15
12	D	Nov 29	V	9-2		New England Patriots	30	24
13	D	Dic 6	V	10-2	@	San Diego Chargers	17	3
14	D	Dic 13	D	10-3		Oakland Raiders	12	15
15	D	Dic 20	D	10-4	@	Pittsburgh Steelers	27	34
16	L	Dic 28	V	11-4		Cincinnati Bengals	20	17
17	D	Ene 3	V	12-4		San Diego Chargers	27	20
Playoffs								
Div		Ene 17	V	13-4		Pittsburgh Steelers	23	16
FC		Ene 24	V	14-4		New England Patriots	20	18
SB		Feb 7	V	15-4		Carolina Panthers	24	10



DOUG PENSINGER / AFP

SIN PEYTON. *Echarán de menos al viejo maestro.*

LA BATALLA ESTÁ EN LA DIVISIÓN

Los Broncos tienen un calendario incómodo. Es cierto que se enfrentan a dos buenos equipos como son los Panthers y los Bengals. Por otro lado cierran el año contra Patriots. Pero su cruce con la NFC Sur y el nivel general de su propia división hacen pensar que el equipo no debería tener problemas para pelear por los playoffs.

...Y ESTE ES SU CALENDARIO PARA 2016

1	J	Sep 8	6:30 PM ET		Carolina Panthers
2	D	Sep 18	2:25 PM ET		Indianapolis Colts
3	D	Sep 25	11:00 AM ET	@	Cincinnati Bengals
4	D	Oct 2	2:05 PM ET	@	Tampa Bay Buccaneers
5	D	Oct 9	2:05 PM ET		Atlanta Falcons
6	J	Oct 13	6:25 PM ET	@	San Diego Chargers
7	D	Oct 24	6:30 PM ET		Houston Texans
8	D	Oct 30	2:05 PM ET		San Diego Chargers
9	D	Nov 6	6:30 PM ET	@	Oakland Raiders
10	D	Nov 13	11:00 AM ET	@	New Orleans Saints
11	Bye				
12	D	Nov 27	2:25 PM ET		Kansas City Chiefs
13	D	Dic 4	11:00 AM ET	@	Jacksonville Jaguars
14	D	Dic 11	11:00 AM ET	@	Tennessee Titans
15	D	Dic 18	2:25 PM ET		New England Patriots
16	D	Dic 25	6:30 PM ET	@	Kansas City Chiefs
17	D	Ene 1	2:25 PM ET		Oakland Raiders

FANTASY

LA CARRERA SERÁ UN AÑO MÁS LA TÓNICA DOMINANTE

Contar con dos QBs nuevos, y con el backfield que el año pasado, será sinónimo de correr, correr y después correr. Kubiac adora el juego de carrera, y dar pocos balones a sus quarterbacks. CJ Anderson y Ronnie Hillman y el recién llegado Devontae Booker pelearán por ser el RB1. CJ parte con ventaja.

LYNCH / SÁNCHEZ

Quarterback #1. Sánchez es un veterano contrastado y fiable, Lynch el futuro de la franquicia, pero ninguno sale con la vitola de titular indiscutible. Igual da, el QB es secundario en un equipo que vive por y para la defensa. Por ello no hay que contar con ninguno de ellos para fantasy.

C.J. ANDERSON

Running Back #1. Un año más Anderson es uno de los corredores más prometedores de cara a la temporada de Fantasy. Kubiac ha reforzado la OL, por lo que todo hace indicar que será un equipo que correrá mucho. Siendo el corredor principal tiene que ser un buen jugador en fantasy.

DEMARYIUS THOMAS

Wide receiver#1. El año pasado no entró el top 10 de WR en fantasy, cuando tiene potencial de top 5 y lo ha demostrado. Nunca hay que subestimar a los jugadores de categoría élite, pero el tipo de ataque nos hace pensar que sus números no estarán lejos de los del año pasado.

EMMANUEL SANDERS

Wide receiver #2. Es un seguro. Pero lo cierto es que será la segunda opción del equipo. La llegada de Lynch y Sánchez no auguran una temporada importante. Su capacidad para atraparlo todo y para ganar yardas después de coger el balón le ayudarán a seguir siendo un buen WR 2.

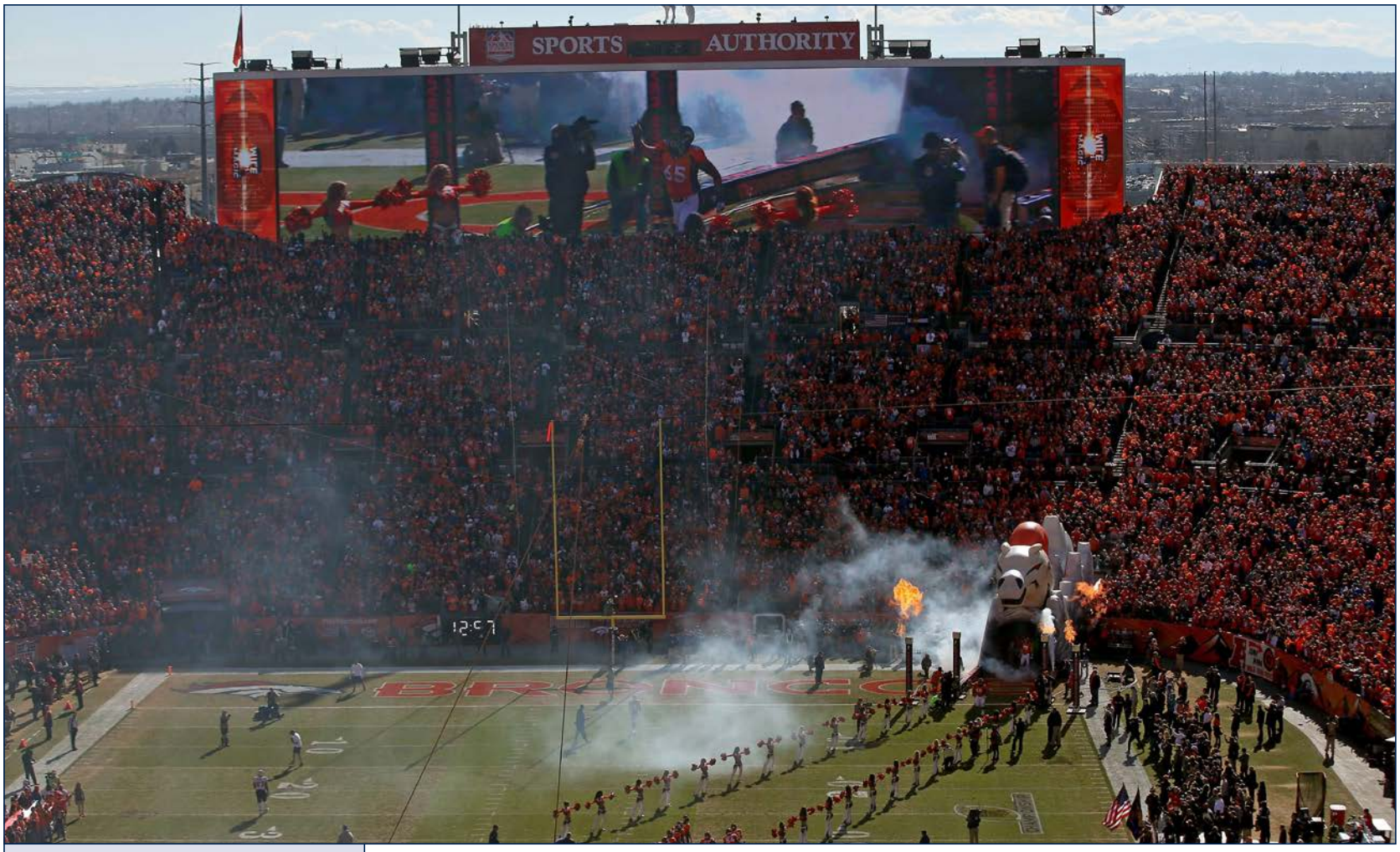

DOUG PENSINGER / AFP

ESTADIO ★★★★☆

FIELD AT MILE HIGH A LA BÚSQUEDA DE UN NOMBRE

Ubicación	Denver
Inauguración	10/01/2001
Capacidad	76.125
Superficie	Kentucky Blue Grass

He aquí una situación curiosa. El nombre de Sports Authority Field at Mile High va a cambiar en breve porque la empresa patrocinadora, Sports Authority, ha quebrado. Quedará el Mile High, que es como se llama la zona donde se construyó, y se inauguró, en el año 2001. Como todo lo que tiene que ver con Devner, deportivamente hablando, la altitud es la que define el emplazamiento. Al estar a una milla de altura, más de 1.500 metros, el aire tiene menos oxígeno y la gravedad afecta de manera ligeramente diferente, por lo que las condiciones de juego y, sobre todo, de aguante físico, son diferente al resto.



DOUG PENSINGER / AFP

A CABALLO. *Parece evidente que los desarrolladores de productos de marketing empiezan a quedarse sin ideas.*

AFICIÓN ★★★★★

Fieles hasta el desmayo, si en algún partido faltan más de mil personas de sus asientos los presentes abuchean. Pocas bromas con ellos.

CHEERLEADERS ★★★★★

Se las distingue, además de por el sutil hecho de animar en Denver, por ir disfrazadas de vaqueras en llamativos conjuntos.

LA ESENCIA DE LA FRANQUICIA

UNOS PERDEDORES RESUCITADOS

Hoy es difícil recordarlo, porque han ganado tres Super Bowls y participado en otra, pero si nos remontamos un poco atrás en el tiempo resulta que los Denver Broncos fueron uno de los perdedores sistémicos más claros de la historia de la NFL. Jugaron cuatro Super Bowls sin ganar ninguna, honor que sólo compartían con los Buffalo Bills y los Minnesota Vikings, y durante mucho tiempo se creyó que serían malditos para siempre. La aparición en su vida de un tal John Elway cambió esa historia y les metió en una dinámica ganadora como pocas en esta liga. De hecho, con ocho presencias en la gran final son el club que más veces ha estado en ella, junto a New England Patriots, Dallas Cowboys y Pittsburgh Steelers.



SU GRAN LEYENDA
JOHN ELWAY

Tres Super Bowls han ganado los Denver Broncos en su historia, y en las tres uno de los protagonistas principales fue John Elway. En los dos primeros, a finales del pasado siglo, como QB, y en el tercero, el del año pasado, como general manager.

KANSAS CITY CHIEFS

CON ALEX SMITH AL VOLANTE, NUNCA TENDRÁN QUINTA MARCHA

Una maldición persigue a estos Chiefs. Un defecto que convierte a una plantilla temible en un ingenuo corderito, y que quedó completamente retratado en su último partido de la pasada temporada. Quedaban 10:20 minutos y perdían 27-13 contra los Patriots. En una primera serie gastaron casi tres minutos para avanzar 29 yardas a ninguna parte. Tras recuperar el balón, necesitaron más de 5 minutos para anotar touchdown. Fue absolutamente exasperante.

Cuando los Chiefs controlan el marcador, y el tiempo del partido, son casi invencibles y pueden seguir siéndolo. Con esa premisa ganaron once partidos consecutivos. Pero cuando van a remolque no tienen ningún reprís. Les falta la quinta marcha. E intentan acelerar sin éxito con su motorcito diesel.

Ese problema les perseguirá, inevitablemente, mientras su quarterback sea Alex Smith. Y eso que el año pasado jugó su mejor temporada, más atrevido que nunca, aunque parezca un contrasentido, así que Andy Reid tiene un problema. Smith tiene 32 años y una larga carrera por delante, así que, si 'papá' Reid no quiere que su proyecto entre en un bucle por la falta de pegada, antes o después tendrá que tomar una decisión drástica, y eso no encaja demasiado bien con su forma de ver la vida .

Una defensa eficaz, un juego de carrera temible y dos receptores de lujo, pueden no ser suficientes si su quarterback sigue limitando su repertorio al pase corto y seguro.



SU MEJOR MOMENTO

Pues parece que las franquicias de la inolvidable AFL no eran tan malas. A pesar de la victoria el año anterior de Jets frente a Colts, prensa y aficionados seguían considerando a los Vikings favoritos frente a los Chiefs en el que sería el último AFL-NFL Champsionship Game. No sólo el equipo de Lamar Hunt dio un repaso notable a los vikingos, sino que además, marcaron un nuevo hito en la historia de la NFL. Hank Stram, el head coach de Kansas, portó por vez primera un micrófono durante el partido.

Este año deberían aspirar a ganar su división, y más con las dudas que genera Denver, pero para progresar con contundencia estarán obligados a apelar a su defensa, que ha perdido a Sean Smith (CB) en la agencia libre y que ha buscado desesperadamente cubrir el agujero eligiendo en el draft nada menos que tres cornerbacks. Salvo por esa duda en secundaria, continúan todas sus estrellas, con Marcus Peters, Eric Berry deslumbrando, Justin Houston y Tamba Hali asegurando el blitz si les respetan las lesiones, y la incorporación de Chris Jones desde la primera ronda del draft, para mejorar aún más su magnífica línea defensiva.

Aunque si a Alex Smith le falta sangre, Jamaal Charles puede poner toda la del mundo. Y más ahora que volverá completamente descansado, después de perderse casi todo 2015 por una lesión. Estos largos periodos de reposo suelen venirles bien a los grandes corredores como él. Además, su baja sirvió para poner en el mapa a West y Ware, que formaron un duo letal de corredores que seguirá disponible.

Con Jeremy Maclin y Travis Kelce como destino seguro, nada parece faltarle a estos Chiefs para soñar con metas altas... salvo esa quinta marcha inalcanzable. Pero eso difícilmente llegará mientras detrás del center habite un tal Alex Smith.

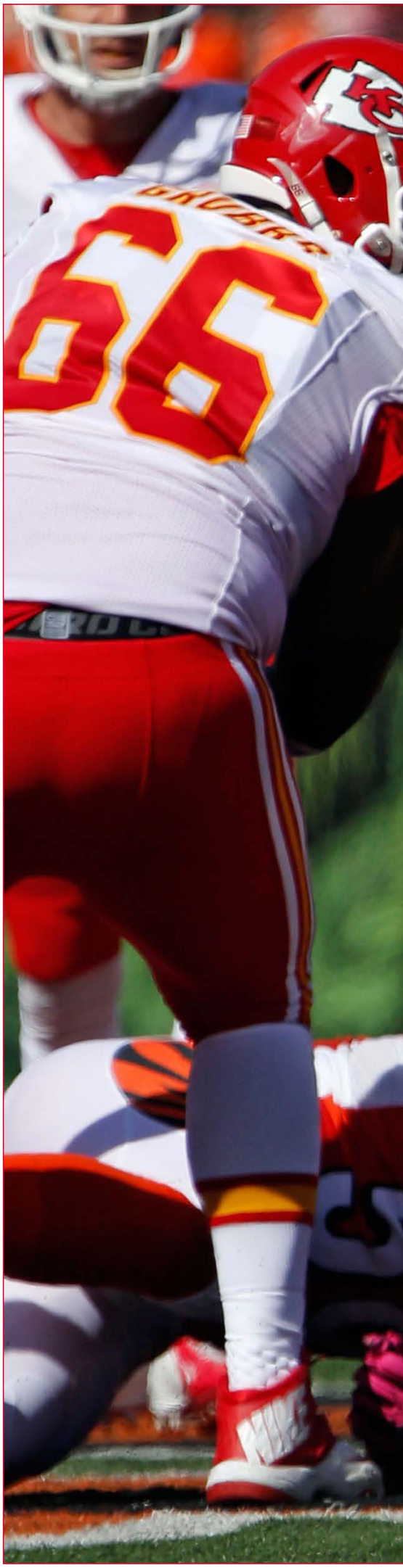



AARON DOSTER / USA TODAY SPORTS

SU GRAN ESTRELLA

JAMAAL CHARLES

Un equipo construido de manera tan clásica y cartesiana como es este de Kansas City necesita de un corredor en el que poder confiar para mover las cadenas. Y resulta que tienen a uno de los mejores de la liga. Jamaal Charles es un seguro de vida, siempre que esté sano, para estar en la cima de los acumuladores de yardas.

PROPIETARIO ★★★★☆



CLARK HUNT

Hijo, y nieto, de grandes empresarios del lugar, su familia está asociada de manera indefectible a los Kansas City Chiefs. Pero también al fútbol (soccer) del que es un gran padrino en Estados Unidos.

MANAGER GENERAL ★★★★☆



JOHN DORSEY

John Dorsey llegó de los Green Bay Packers en el año 2013 y, desde entonces, ha intentado de construir una cultura de estabilidad y fiabilidad a la franquicia. Huelga decir que lo ha conseguido. Sin grandes alharacas ha convertido a un grupo, en principio de tabla media, en una plantilla profunda y con capacidad para luchar de tú a tú con los Denver Broncos que, no lo olvidemos, son los actuales campeones de la NFL. Se le puede achacar, al igual que al equipo, ser un poco timorato en los momentos de la verdad y no lanzarse de cabeza a alguna locura que haga de ellos verdaderos contendientes, pero es probable que no esté ni en el lugar ni en la situación ideal para ese tipo de apuestas. En global, su trabajo ha de ser considerado como notable.



JAMIE SQUIRE / AFP

HEAD COACH ★★★☆☆

ANDY REID

Pase lo que pase esta temporada, ya sea bueno ya sea malo, al final de cada evaluación parcial, de cada partido, de cada rueda de prensa, el pensamiento general se irá a la siguiente reflexión: “sí, como en el drive final contra los Patriots la pasada temporada”. Aquella serie es de las que marca, para siempre, a un entrenador y a un proyecto. Por fiables y serios que sean, por mucho que acompañen (o no) los resultados, nada borrará que no es que perdieran en playoff sino que, casi de manera filosófica, se negaron a competir contra el reloj y, por extensión, por la victoria. Ya nada será igual entre Kansas City y Andy Reid. Debe eliminar esa imagen lo antes posible, debe ser agresivo desde el inicio y demostrar ambición. No sé si está capacitado, ni él ni el equipo, para ello, pero no les queda más remedio si no quieren oír el run-run de los tambores de guerra contra ellos.

ASÍ ES EL ATAQUE DE LOS CHIEFS ★★☆☆☆



11 ALEX SMITH



4 NICK FOLES

QUARTERBACKS ★★☆☆☆

Con once temporadas a sus espaldas, no venimos a descubrir a Alex Smith. El mundo sabe lo que puede hacer y lo que no puede hacer. El #11 viene de tener la mejor temporada de su carrera a la hora de correr con el balón, donde su velocidad y su elusividad en el pocket han marcado diferencias. Su brazo derecho, sin embargo, sigue por los mismos derroteros que hasta ahora. Pases cortos, juego conservador y sin el talento como para tener a la defensa rival sobre aviso. Un año más, la sensación que desprende el cuerpo de QBs es que algo falta, un ligero empujón que nadie se ofrece a dar. Con la baja de Chase Daniel, el QB suplente pasa a ser Nick Foles, que es una muy buena opción visto como estaba el mercado de los pasadores reserva.



72 ERIC FISHER (LT)



76 DUVERNAY-TARDIF (LG)



61 MITCH MORSE (C)



73 ZACH FULTON (RG)



71 MITCHELL SCHWARTZ (RT)

LÍNEA OFENSIVA ★★☆☆☆

Como viene siendo habitual, la línea ofensiva fue un quebradero de cabeza para los Chiefs durante 2015, en especial en su protección ante el pase. El fichaje estrella de esta temporada es Mitchell Schwartz, procedente de Cleveland. Formará pareja de tackles con Eric Fisher, que viene de hacer su mejor temporada como profesional, siendo aún su empeño insuficiente si hablamos de todo un nº1 del draft. No obstante, Fisher y Schwartz formarán un dúo de tackles realmente potente para Kansas City. El interior de la línea es el principal problema de la unidad. Jeff Allen, el mejor jugador de la OL la pasada temporada, se marchó a Houston en la Agencia libre y Grubbs acabó siendo un auténtico fiasco. Duvernay-Tardif y Fulton se postulan como guards titulares, sin ofrecer demasiadas garantías. Como Center repetirá Mitch Morse tras su gran año como novato, aunque sus múltiples conmociones empiezan a preocupar en el seno de la franquicia.

- ★ GRAN ESTRELLA.
- JUGADOR QUE MARCA DIFERENCIAS.
- BUEN JUGADOR DE EQUIPO.
- JORNALERO MEJORABLE.
- ROOKIE.



STEVEN FLYNN / USA TODAY

COORDINADOR OFENSIVO



BRAD CHILDRESS

Ponemos a Brad Childress en la foto, y en el sobrenombre, porque es el más famoso de los dos, pero compartirá responsabilidades como co-coordinador ofensivo con Matt Nagy. Ambos hombre serán poco menos que el apoyo de Andy Reid, que no es de los que delega en exceso los asuntos del ataque. Su principal objetivo, dar mordiente. No será fácil.

ESTRELLA OFENSIVA

TRAVIS KELCE

Kelce ha ido emergiendo, desde abajo, como uno de los mejores tight ends de la liga. En una época en la que el puesto está más de moda que nunca, Travis se afianza como una gran estrella de la NFL.



25 JAMAAL CHARLES

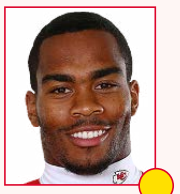

35 CHARCANDRICK WEST

CORREDORES

La lesión de Jamaal Charles el año pasado dejaba un panorama desolador en Kansas City, pero Charcandrick West y Spencer Ware, saliendo de la nada, tuvieron un papel destacado y fueron parte importante en la consecución de los Play Offs. Ello les ha valido a ambos para renovar con la franquicia dos años más. Pese a que Charles ha sido objeto de todo tipo de rumores de traspaso durante la agencia libre, seguirá liderando el ataque de Kansas.



19 JEREMY MACLIN



12 ALBERT WILSON



17 CHRIS CONLEY

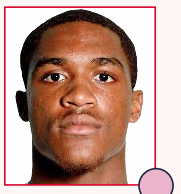

14 DEMARCUS ROBINSON

RECEPTORES

Los Chiefs realizaron una de las mayores inversiones de su historia con el fichaje de Jeremy Maclin procedente de Filadelfia y en su primera temporada en Kansas City ha demostrado que no se equivocaron con él. Ha liderado indiscutiblemente la unidad de receptores y se ha destacado como el 'go-to guy' de Alex Smith. Por otra parte, tampoco es difícil ser el más destacado en un cuerpo de receptores bastante limitado. Albert Wilson, tras una temporada rookie llena de destellos y promesas, ha decepcionado en su rol de receptor número dos y Chris Conley aún está verde. DeMarcus Robinson, recientemente drafteado por KC en cuarta ronda, tiene una gran oportunidad para adquirir protagonismo como novato, dado el escaso nivel de la unidad. Una incógnita por despejar es la de De'Anthony Thomas, que se perdió gran parte de la temporada por una conmoción y flirteó con la posibilidad de retirarse, aún abierta a día de hoy.



87 TRAVIS KELCE

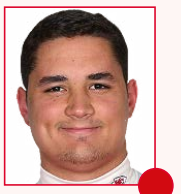

80 JAMES O'SHAUGNESSY

TIGHT ENDS

Los Chiefs son uno de los equipos de la NFL que más TE utiliza. De hecho, es el único equipo de la liga que saca al campo sets de tres TE al mismo tiempo. Por encima de todos ellos, destaca la figura de Travis Kelce, ya consolidado como uno de los mejores de la liga. Un playmaker con flashes al más puro estilo Gronkowski y un feroz bloqueador que al mismo tiempo necesita empezar a corregir sus malos hábitos, como el exceso de faltas y la escasa protección del balón.

COORDINADOR DEFENSIVO



BOB SUTTON

Si a alguien no se le puede acusar de nada en la hecatombe de los playoffs del año pasado en este equipo es a Sutton. Ni de eso, ni de casi nada de lo que sucedió en la temporada regular, porque la defensa, y ya no es novedad, rindió a un nivel sensacional. Sentados en una agresiva 3-4, los Chiefs son un grupo defensivo muy bien entrenado y disciplinado.

ESTRELLA DEFENSIVA

MARCUS PETERS

Tan sólo un año en la liga ha necesitado Marcus Peters para establecerse como uno de los mejores cornerbacks de la competición. Con la marcha de Sean Smith deberá multiplicarse en la secundaria.



JAMIE SQUIRE / AFP

ASÍ ES LA DEFENSA DE LOS CHIEFS



97 ALLEN BAILEY (DE)



92 DONTARI POE (NT)

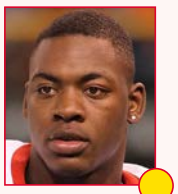

95 CHRIS JONES (DE)



96 JAYE HOWARD (DE)



50 JUSTIN HOUSTON (OLB)

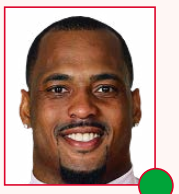

56 DERRICK JOHNSON (ILB)



90 JOSH MAUGA (ILB)



91 TAMBA HALI (OLB)

LÍNEA DEFENSIVA

Una de las buenas noticias del equipo en 2015 fue la línea defensiva. Sólida ante la carrera y generando presión al QB rival. Una línea joven, equilibrada y con potencial para crecer con el paso del tiempo. Dontari Poe siguió siendo uno de los mejores Nose Tackle de la liga, pese a que su espalda no le deja ser aún más dominante. Allen Bailey demostró porque se ganó un elevado contrato de renovación y Jaye Howard siguió creciendo hasta ser uno de los mejores de la liga en su posición. Por si fuera poco, los Chiefs han invertido su mejor elección del draft en Chris Jones, otro híbrido entre DE/DT que tanto éxito está dando a esta línea defensiva y que según los especialistas puede ser el DL con más potencial de todo el draft. La mala noticia es la retirada de Mike Devito, siempre cumplidor aunque su rol había caído en picado durante la última temporada. Una unidad que no se lleva los titulares pero que se va a casa con el trabajo hecho.

LINEBACKERS

El de linebackers es el único cuerpo del equipo que se mantiene intacto con respecto a la pasada temporada, sin altas ni bajas. Houston y Hali retornan para ser una de las mejores parejas de linebackers exteriores de la liga, si bien a Houston no le están respetando las lesiones (actualmente se está recuperando de un Torn ACL) y a Hali le empiezan a fallar las piernas a mediados de noviembre. En esta tesitura, es más que posible que Ford comparta snaps con Hali o que pueda sustituir a Justin Houston si la salud sigue sin estar de su lado. En el interior, Derrick Johnson, que se ha colocado como el jugador con más placajes en la historia de la franquicia, es como el buen vino, cada año que pasa es mejor, pese a su veteranía. Su valía le ha servido para poder renovar durante tres años más. A su lado, un voluntarioso Josh Mauga es tal vez el punto débil de la unidad, aunque tuvo momentos de brillantez la pasada temporada.

LOS PRONÓSTICOS DEL SANEDRÍN DE @NFL_AS

	4º DE DIVISIÓN	3º DE DIVISIÓN	2º DE DIVISIÓN	1º DE DIVISIÓN	WILD CARD	RONDA DIVISIONAL	FINAL DE CONFERENCIA	SUPER BOWL	CAMPEÓN
MARIANO TOVAR	X	X	X	**X**	X	**X**	X	X	X
PEPE RODRÍGUEZ	X	X	**X**	X	**X**	X	X	X	X
MICHEL LÓPEZ DE TORO	X	X	X	**X**	X	**X**	X	X	X
DANI HIDALGO	X	X	X	**X**	X	X	**X**	X	X
IVIS ABURTO	X	X	X	**X**	X	**X**	X	X	X
FERNANDO DÍAZ	X	X	X	**X**	X	**X**	X	X	X
FERNANDO KALLÁS	X	X	X	**X**	**X**	X	X	X	X
MARIO PEÑA	X	X	**X**	X	X	X	X	X	X
RAFA CERVERA	X	**X**	X	X	X	X	X	X	X
ALBERTO ZARAGOZA	X	X	X	**X**	X	**X**	X	X	X
GONZALO ESTRADÉ	X	X	X	**X**	**X**	X	X	X	X
RUBÉN IBEAS	X	**X**	X	X	X	X	X	X	X
ANTONIO MAGÓN	X	X	**X**	X	X	X	X	X	X
MARCO ÁLVAREZ	X	X	**X**	X	X	X	X	X	X
PABLO FERNANDEZ	X	**X**	X	X	X	X	X	X	X
PEDRO DOMINGUEZ	X	X	X	**X**	X	**X**	X	X	X
TOMÁS MONGE	X	**X**	X	X	X	X	X	X	X
DANI GARCÍA	X	X	X	**X**	X	**X**	X	X	X
JAVIER RUIZ	**X**	X	X	X	X	X	X	X	X
RAÚL C. CANCIO	X	X	X	**X**	X	**X**	X	X	X
JOSÉ VILLELABEITIA	X	X	**X**	X	**X**	X	X	X	X

LAS TRES CLAVES DEL EQUIPO



POR PABLO FERNÁNDEZ

1 Los Chiefs no se pueden volver a permitir empezar la temporada con un 1-5 inicial. Pese al arreón final, otro inicio de temporada parecido volvería a dilapidar las opciones de poder ganar la división, como acabó ocurriendo la pasada temporada. Por ello, la franquicia de Kansas ha de aprender a tener más regularidad durante los cuatro meses de competición.

2 El pass-rush debe volver a parecerse al de 2014. Con Houston entre algodones y Hali sin piernas cuando se llega a diciembre, la falta de presión al Quarterback llevó a los Chiefs a ser derrotados en Foxboro sin oponer mucha resistencia. La pérdida de Sean Smith también puede acabar siendo un dolor de cabeza como lo fue la pasada temporada durante su suspensión.

3 Se debe aprovechar el, a priori, previsible bajón de los Broncos. Siendo ellos los actuales ganadores de la división y de la Super Bowl, sería un golpe de moral poder arrebatarles la división en un año que parece propicio para poder llevarlo a cabo. Un calendario asequible puede terminar de catapultar a los Chiefs hacia los mandos de la AFC West.

+ LO MEJOR

1. Después de 22 años de sequía, los Chiefs volvieron a ganar en Play Offs.
2. Con 498 yardas, Alex Smith batió su récord personal en yardas terrestres.
3. Marcus Peters, siendo novato, ya fue uno de los mejores esquineros de la NFL.

− LO PEOR

1. Las lesiones han hecho mella: Charles, Houston o Maclin fueron algunos de los afectados.
2. La plantilla apenas se ha visto reforzada en la Agencia libre pese a las numerosas bajas.
3. Exceptuando a A.Smith, ningún QB de la plantilla ha disputado un solo snap en la NFL.



21 MARCUS PETERS



23 PHIL GAINES



20 STEVEN NELSON



38 RON PARKER (FS)



29 ERIC BERRY (SS)

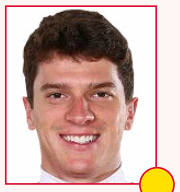

5 CAIRO SANTOS (K)



2 DUSTIN COLQUITT (P)

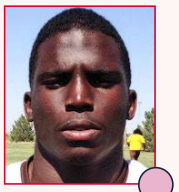

81 TYREEK HILL (R)

CORNERBACKS

★★★☆☆

Marcus Peters es el nombre de moda en Kansas City y también en toda la NFL. Su campaña como rookie fue extraordinaria, rompiendo varios récords y teniendo un gran impacto en la liga. No obstante, la marcha de Sean Smith hace que la unidad se tambalee, pues pudimos comprobar como durante los tres primeros partidos de la pasada temporada (en los que Smith causó baja), el lado opuesto de Peters fue el mejor amigo del Quarterback rival. Para ello, los Chiefs han drafteado nada más y nada menos que tres Cornerbacks en la reciente edición del draft. El exceso de juventud puede acabar suponiendo un problema teniendo en cuenta que la posición de Cornerback es una de las más complicadas de la liga para un jugador sin apenas experiencia en la liga.

SAFETIES

★★★★☆

Eric Berry no solo volvió tras superar un cáncer, lo ha hecho a un grandísimo nivel, agrandando su leyenda. Actualmente, vive en un tira y afloja económico con la franquicia que determinará su futuro a largo plazo. A su lado, Ron Parker volvió a ser un seguro de vida. La peor noticia para la posición es la retirada de Abdullah tras varias conmociones. Se espera que el staff convierta a Fleming como Safety desde la posición de Cornerback. Una unidad más que solvente y efectiva.

EQUIPOS ESPECIALES

★★★☆☆

Tras un primer año de altibajos, Cairo Santos ha tenido un segundo año extraordinario, dejando atrás cualquier duda sobre su valía. Como Punter, Colquitt sigue siendo, de nuevo y tras 11 años en la franquicia, un hombre de garantías. Eso sí, tal vez estamos ante su último año como Chief. Como retornador, han drafteado en quinta ronda a Tyreek Hill, un especialista en el que ven su próximo Dante Hall. No obstante, un turbulento pasado hace que su mera presencia en la liga sea polémica.

- ★ GRAN ESTRELLA.
- ● JUGADOR QUE MARCA DIFERENCIAS.
- ● BUEN JUGADOR DE EQUIPO.
- ● JORNALERO MEJORABLE.
- ● ROOKIE.



KENA KRUTSINGER / AFP

EN FAMILIA. *Chris Jones, con su familia en el draft.*

SUS ELECCIONES EN EL DRAFT...

PICK	JUGADOR	POS	COLLEGE
2ª pick 6 (37)	Chris Jones	DT	Mississippi St.
3ª pick 11(74)	KeiVarae Russell	CB	Notre Dame
4ª pick 7 (105)	Parker Ehinger	OG	Cincinnati
4ª pick 8 (106)	Eric Murray	CB	Minnesota
4ª pick 28 (126)	Demarcus Robinson	WR	Florida
5ª pick 25 (162)	Kevin Hogan	QB	Stanford
5ª pick 28 (165)	Tyreek Hill	WR	West Alabama
6ª pick 3 (178)	D.J. White	CB	Georgia Tech
6ª pick 28 (208)	Dadi Nicolas	DE	Virginia Tech

REFORZARON SUS FORTIFICACIONES

Los Chiefs han buscado seguir fortificando una plantilla muy sólida. La búsqueda de un cornerback 2, con tres CB elegidos, y de un complemento a Jeremy Maclin, con dos WR seleccionados, nos dicen que claramente han buscado tapar esta necesidad, confiando en el nivel general del resto su plantilla. Dadi Nicolas será un buen relevo para la rotación con la lesión de Houston.

...Y MOVIMIENTOS CLAVE EN LA AGENCIA LIBRE

ALTAS IMPORTANTES

JUGADOR	POS	PROCEDENCIA	EDAD	CONTR.
Mitchell Schwartz	RT	Browns	26	5 años, 33 mill.$

BAJAS IMPORTANTES

JUGADOR	POS	DESTINO	EDAD	CONTR.
Sean Smith	CB	Raiders	28	4 años, 38 mill.$
Jeff Allen	G	Texans	26	4 años, 28 mill.$
Mike DeVito	DE	Free Agent	31	

LA MARCHA DE SEAN SMITH, UN PROBLEMA

La baja más notable es sin duda la de Sean Smith. El cornerback había formado una gran pareja con Marcus Peters y su baja ha intentado paliarse en el draft. Mitchell Schwartz es un gran jugador de línea y ayudará mucho a un equipo muy corredor, y con un QB tan móvil como Alex Smith. El equipo está hecho y preparado para todo en este 2016, sobre todo si Charles se mantiene sano.

ASÍ FUE SU TEMPORADA 2015...

1	D	Sep 13	V	1-0	@	Houston Texans	27	20
2	J	Sep 17	D	1-1		Denver Broncos	24	31
3	L	Sep 28	D	1-2	@	Green Bay Packers	28	38
4	D	Oct 4	D	1-3	@	Cincinnati Bengals	21	36
5	D	Oct 11	D	1-4		Chicago Bears	17	18
6	D	Oct 18	D	1-5	@	Minnesota Vikings	10	16
7	D	Oct 25	V	2-5		Pittsburgh Steelers	23	13
8	D	Nov 1	V	3-5		Detroit Lions	45	10
9				Bye Week				
10	D	Nov 15	V	4-5	@	Denver Broncos	29	13
11	D	Nov 22	V	5-5	@	San Diego Chargers	33	3
12	D	Nov 29	V	6-5		Buffalo Bills	30	22
13	D	Dic 6	V	7-5	@	Oakland Raiders	34	20
14	D	Dic 13	V	8-5		San Diego Chargers	10	3
15	D	Dic 20	V	9-5	@	Baltimore Ravens	34	14
16	D	Dic 27	V	10-5		Cleveland Browns	17	13
17	D	Ene 3	V	11-5		Oakland Raiders	23	17
	Playoffs							
WC		Ene 9	V	12-5	@	Houston Texans	30	0
Div		Ene 16	D	12-6	@	New England Patriots	20	27



SCOTT HALLERAN / AFP

ÁNIMO ALEX. *a Kansas le falla la quinta marcha.*

DE FÁCIL EN 2015 A DIFÍCIL EN 2016

Kansas es un equipo al que nadie quiere enfrente, pero lo cierto es que su calendario es muy complicado. Comienza con dos duras defensas como son la de Texans y Jets, y remata con los Steelers, tres equipos contendientes a todo. La parte intermedia del calendario suaviza su dureza, ahí deberían dar el do de pecho.

...Y ESTE ES SU CALENDARIO PARA 2016

1	D	Sep 11	12:00 PM ET		San Diego Chargers
2	D	Sep 18	12:00 PM ET	@	Houston Texans
3	D	Sep 25	3:25 PM ET		New York Jets
4	D	Oct 2	7:30 PM ET	@	Pittsburgh Steelers
5	Bye				
6	D	Oct 16	3:05 PM ET	@	Oakland Raiders
7	D	Oct 23	12:00 PM ET		New Orleans Saints
8	D	Oct 30	12:00 PM ET	@	Indianapolis Colts
9	D	Nov 6	12:00 PM ET		Jacksonville Jaguars
10	D	Nov 13	12:00 PM ET	@	Carolina Panthers
11	D	Nov 20	12:00 PM ET		Tampa Bay Buccaneers
12	D	Nov 27	3:25 PM ET	@	Denver Broncos
13	D	Dic 4	12:00 PM ET	@	Atlanta Falcons
14	J	Dic 8	7:25 PM ET		Oakland Raiders
15	D	Dic 18	12:00 PM ET		Tennessee Titans
16	D	Dic 25	7:30 PM ET		Denver Broncos
17	D	Ene 1	3:25 PM ET	@	San Diego Chargers

FANTASY

SI CHARLES ESTÁ SANO, ESTE ATAQUE TIENE DE TODO

El ataque de Andy Reid es una apisonadora. Pero en el sentido estricto, no te gana por 30 puntos, pero sus ataques son capaces de durar todo el tiempo que les haga falta, lo que les lleva a controlar el reloj y los partidos. Kelce y Jamaal Charles son dos buenos fantasy players. Maclin está ante un año importante para él.

ÁLEX SMITH

Quarterback #2. Acabó como el 4º QB más corredor de la NFL, hasta ahí su aportación fantasy. Los Chiefs juegan a pases cortos, porque Smith no tiene un brazo potente, y mucho juego de carrera. Por ello, siendo verdad que apenas interceptan, no se puede contar con él como titular.

JAMAAL CHARLES

Running Back #1. Es una mega estrella de la NFL. Cuando está en el campo marca diferencias, pero se lesiona año sí año también. Para elegirle hay que gasta una primera ronda, y bien que la merece, pero no dejes tu backfield sin suplentes competentes, porque probablemente te harán falta.

JEREMY MACLIN

Wide receiver#3. Maclin es un receptor que ayuda mucho a su quarterback y hace fácil lo difícil. Pero es que con Álex Smith es muy demasiado difícil brillar en fantasy. Charles y Kelce son los objetivos primordiales en la red-zone, por ello el año pasado quedó 15º en TD y en yardas.

TRAVIS KELCE

Tight End#1. Kelce está en ese ramillete de TE top. Su evolución en la liga está siendo buenísima y es el mayor objetivo de los Chiefs en la red zone. Está bien tenerle como objetivo pero en rondas intermedias, pues está demostrado que los TE élite suman menos que los receptores élite.



PETER AIKEN / AFP

ESTADIO ★★★★☆

ARROWHEAD STADIUM, A TODO VOLUMEN

Ubicación	Jackson County
Inauguración	12/08/1972
Capacidad	76.416
Superficie	Césped Natural Bermuda

¿Qué decir del Arrowhead Stadium si sigues la NFL? Nada, lo conoces de sobra. Sus videomarcadores son una de las señas de identidad de la liga y su forma compacta ha permitido que se bata el récord de decibelios en más de una ocasión. De hecho, entre este estadio y el de Seattle está siempre la pugna de cual es el más ruidoso de la liga. Se construyó en 1972, lo que es toda una anomalía en esta liga. No el año, sino que lleven 46 años en el mismo recinto. Recientemente hubo un plan para construir un techo retráctil, algo que me parece una aberración estética y moral, pero que les daría una Super Bowl.


ROB CARR / AFP

ORGULLO INDIO. *Los Chiefs, al contrario que los Redskins, no tienen problemas con la comunidad india.*

AFICIÓN ★★★★★

Una de las aficiones más ruidosas, entregadas y magníficas de la NFL. Las parriladas anteriroes al partido deberían ser patrimonio de la humanidad.

CHEERLEADERS ★★★★★

Los equipos que provienen de la antiguo AFL comenzaron su existencia con cheerleaders y en ello siguen.

LA ESENCIA DE LA FRANQUICIA

LOS INSURGENTES DE LA AFL

Aunque nacieron en Dallas, con el nombre de los Dallas Texans, y bajo la batuta de su gran fundador y emblema, Lamar Hunt, los Chiefs alcanzaron su verdadera esencia y relevancia cuando se movieron a Kansas City en el año 1963 y se convirtieron en la punta de lanza de una liga paralela a la NFL que prometía mayor vistosidad y alegría a un juego que, para ellos, estaba anquilosado. Se llamaba la AFL y, huelga decirlo, era la hermana menor de la gran liga. Pero eran los años 60, los ye-ye, y los Chiefs, entre otros, querían asaltar el cielo por las bravas, aunque pareciese imposible. De esa aspiración nació la Super Bowl, que después llevaría a la fusión de ambas competiciones. Ellos fueron, con los Jets, unos de los primeros que ganaron a los hermanos mayores. Fue en la Super Bowl IV, en 1969.



SU GRAN LEYENDA
DERRICK THOMAS

La historia de Thomas se cerró en tragedia, pues murió en el año 2000 semanas después de un accidente de coche. Hasta entonces, fue uno de los mejores pass rushers de la historia. Logró 7 sacks en un sólo partido, récord de la liga.

OAKLAND RAIDERS

ENTRE EL TRASLADO A LAS VEGAS Y LA REINVENCIÓN DEFENSIVA

No hay nada peor que ser un equipo 'simpático'. De esos que nadie odia. Porque eso solo tiene una explicación, y es que nadie le ve como un rival de entidad ni le tiene miedo. Y quizá eso sea exactamente lo que les esté sucediendo a los Raiders, un equipo con gran proyección, jugadores que te levantan de sus asientos y quizá el uniforme más bonito, y la afición más singular de toda la NFL, pero que no consigue terminar la temporada con récord ganador desde que hace trece años disputaron y perdieron la Super Bowl.

La consecuencia de todo eso es que nadie se los toma demasiado en serio, por mucho que parezca que este año quizá sí. Pero tal vez porque nadie se fía de Broncos y Chiefs, los auténticos gallitos de la división en los últimos tiempos, y no porque los Raiders hayan mejorado significativamente en esta offseason, que lo han hecho.

No se puede negar que Derek Carr, Latavius Murray y Amari Cooper quizá formen el tridente QB/RB/WR con más proyección de la NFL actual; tres jóvenes que ya están abonados a la Pro Bowl. De Khalil Mack se puede decir lo mismo al otro lado del balón. Sin embargo, también hay cierto desequilibrio entre los jugadores buenos y los 'no tanto', un lastre que siguen arrastrando, aunque dando sus últimos coletazos, desde el ya lejano fichaje de Carlson Palmer, el último capricho del viejo Al Davis antes de morir, que impidió que la renovación de la plantilla siguiera su ritmo natural en las últimas temporadas.

Este año, además, se han retirado dos mitos, Charles Woodson y Justin Tuck, y Aldon Smith está sancionado. Tapar esos agujeros ha sido una prioridad en la agencia libre y en el draft, donde los Raiders han insistido sin complejos en reforzar línea defensiva y secundaria con fichajes y elecciones brillantes. Reggie Nelson (S), Bruce Irvin (DE) y Sean Smith (CB) fichados en la agencia libre, junto a Karl Joseph (S), Jihad Ward (DT) y Shilique Calhoun (DE) elegidos en el draft, deben revolucionar la defensa para que empiece a ser de una vez dominante. La guinda fue Osemele, para apuntalar la línea ofensiva.

Este año, Jack del Rio no tendrá justificación posible. Uno de los teóricos gurús defensivos de la NFL, y también uno de los entrenadores más insípidos, parece disponer de las armas que necesita para convertir a su equipo en ganador.

Sin embargo, más allá del éxito deportivo inmediato, la prioridad actual de la franquicia parece ser convertir en viable su traslado a Las Vegas, una idea peregrina que con el paso de los meses parece estar convirtiéndose en inevitable.

> Jack del Rio ya no tiene justificación posible para que, de una vez por todas, los Raiders puedan formar una defensa de verdad que les abra las puertas a los playoffs.



SU MEJOR MOMENTO

Si John Madden dice que The Ghost in the Post es el momento más memorable de su carrera entonces, con permiso de Al Davis, no se hable más. Después de casi dos prórrogas, el divisional entre Colts y Raiders en Maryland parecía no acabar nunca. Aquel empate a 31 parecía inamovible. Entonces, la Cobra Stabler, a escasos segundos del final del 2OT, lanzó un maravilloso y combado pase de 42 yardas a Casper, que colocó a los piratas en la yarda 14, culminando la remontada en el siguiente drive.





SU GRAN ESTRELLA

KHALIL MACK

La defensa de los Raiders se ha visto reforzada tanto en la agencia libre como en los últimos drafts, pero su poder ha de nacer, por fuerza, en Khalil Mack. Cuando se tiene un pass rusher de la ferocidad y categoría de este jugador es más fácil construir una unidad dominante. Pinta a jugador histórico y a líder natural en los Raiders.

THEARON W. HENDERSON / AFP

PROPIETARIO ★☆☆☆☆



MARK DAVIS

El hijo de Al Davis, que parecía estar de interino hasta poder vender la franquicia de su padre, se ha destapado como un hombre de negocios con personalidad y ha echado el resto por irse a Las Vegas. Ojo con el 'niño.

MANAGER GENERAL ★★★★☆



REGGIE MCKENZIE

Reggie McKenzie tiene que estar encantado con el rol de general manager de los Raiders. Este puesto solía ser Al Davis, Al Davis, y Al Davis, que para eso tenía su franquicia, para hacer lo que le diera la gana. Y, la verdad, bien por él. Pero su hijo, Mark, ha tomado el camino inverso y no se mete ni una coma en el trabajo de los profesionales. De entre ellos, Reggie McKenzie es el que ocupa la cima de la pirámide, y leñe, ni un pero se le puede poner a su trabajo. Ha construido una plantilla monumental y no se ha dejado en el camino ni drafts atrevidos, vibrantes, tensos y maravilloso, ni tampoco echar el resto en la agencia libre. Ha trabajo con valentía y cordura y ha entregado a sus entrenadores un roster de los que quitan el hipo. Gran trabajo.



HARRY HOW / AFP

HEAD COACH ★★☆☆☆

JACK DEL RIO

Probablemente el mayor miedo que tienen los fans de los Raiders (amén del obvio del traslado del equipo de Oakland a donde sea, probablemente Las Vegas) es que su gran plantilla está dirigida por un conocido 'amarrategui', de esos que no ve claro el jugarse un tercero y nueve y prefiere esperar al siguiente drive a hacer algo de relevancia. Es, por así decirlo, como poner un Ferrari en manos de un profesor de autoescuela, que sabe conducir estupendamente, sí, pero dentro de las normas establecidas. Y, quizás, lo que necesita un Ferrari es a un piloto profesional tras el volante que ignore esa molesta señal de no ir a más de 120. Por lo demás, no se le pueden achacar grandes decisiones equivocadas y sus defensas están siempre en el sitio. Derek Carr y Amari Cooper a buen seguro que necesitan madurar antes de soltarles la correa y, ahí, Del Río puede ser útil.

ASÍ ES EL ATAQUE DE LOS RAIDERS ★★★☆☆

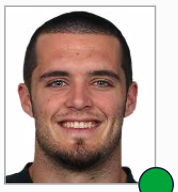

4 DEREK CARR

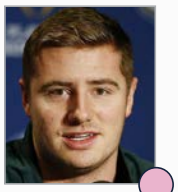

8 CONNOR COOK



72 DONALD PENN (LT)



70 KELECHI OSEMELE (LG)

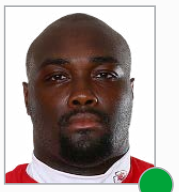

61 RODNEY HUDSON (C)

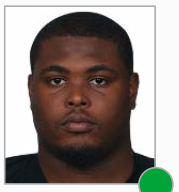

66 GABE JACKSON (RG)

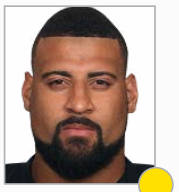

77 AUSTIN HOWARD (RT)

QUARTERBACKS ★★★☆☆

El primer año de Derek Carr en la liga fue un agradable aperitivo. Su segundo año ha sido la confirmación de un quarterback para toda una década si las lesiones le respetan. Si bien es cierto que tanto él como el equipo en general se vinieron abajo en el tramo final de la temporada, Carr ha dejado muestras de poder convertirse en uno de los mejores quarterbacks de la liga. Presencia en el pocket, brazo, lectura del juego.. cuenta con los ingredientes para poder hacer resurgir a la franquicia de la bahía. Como segundo, pese a la presencia de McGloin, los Raiders sorprendieron drafteando a Connor Cook, del que muchos esperaban que saliera en 2ª ronda y algún equipo le viera como posible titular, por lo que es posible que se piense en él como backup de Carr.

LÍNEA OFENSIVA ★★★★★

Sobre el papel, es una de las mejores líneas ofensivas de la NFL. Con el refuerzo de Osemele y la renovación de Penn, la línea ha subido de nivel para llevarla a la élite. Penn, el tackle más infravalorado de la liga, seguirá siendo un seguro de vida en el lado ciego, donde lleva sin perderse un partido desde 2008. A su lado, como Left Guard, la contratación estrella en el ataque Raider durante la Agencia libre, Kelechi Osemele. Hudson, uno de los mejores centers de la liga y también fichaje estrella en 2015, repetirá en el centro de la línea. Como Right Guard, Gabe Jackson tendrá que moverse desde el lado izquierdo al lado derecho con la llegada de Osemele, lo cual puede ayudarle a liberarle de presión. Sea como fuere, Jackson es uno de los mejores jóvenes en la posición de toda la liga, en consonancia con el resto de la línea. El punto débil de la OL viene de la mano de Austin Howard, que pese a todo ha tenido un buen año y ha cumplido con su cometido.

★ GRAN ESTRELLA.

● JUGADOR QUE MARCA DIFERENCIAS.

● BUEN JUGADOR DE EQUIPO.

● JORNALERO MEJORABLE.

● ROOKIE.



THEARON W. HENDERSON / AFP

COORDINADOR OFENSIVO



BILL MUSGRAVE

Bill Musgrave es el contrapeso de Jack Del Río en este ataque. Su fichaje fue un acierto por lo que de diferente suponía al entrenador principal. En esencia, debe ser el que trate de convencer a su jefe de que tal o cual momento es el ideal para dejar a sus buenos jugadores de ataque tomar ciertos riesgos. El trabajo con Derek Carr, de momento, es estupendo.

ESTRELLA OFENSIVA

DEREK CARR

Los Raiders tienen un quarterback franquicia. Está por ver a que nivel llega, a dónde les puede llevar, pero tienen la seguridad de no tener que buscar a nadie en el puesto para los próximos años.

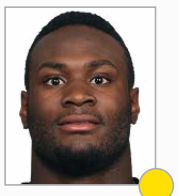

28 LATAVIUS MURRAY



22 TAIWAN JONES

CORREDORES

Han decidido no reforzar el cuerpo de corredores de cara a esta temporada, algo sorprendente dado que quizá sea la peor unidad del ataque. Murray es un playmaker con capacidad para crear grandes ganancias, pero no es un corredor de garantías para darle el balón 20 veces por noche. La pasada temporada solo consiguió 4 yardas por carrera, 6 anotaciones y su protección del ovoide dejó que desear. Tampoco los corredores que vienen por detrás ofrecen ninguna garantía.

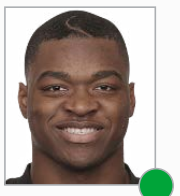

19 AMARI COOPER



15 MICHAEL CRABTREE



10 SETH ROBERTS

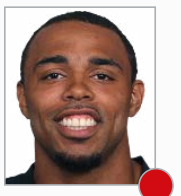

18 ANDRE HOLMES

RECEPTORES

Los Raiders hicieron una gran inversión con Amari Cooper, y el ex de Alabama ha respondido a la perfección en su año rookie. Pese a tener una temporada plagada de drops y llena de altibajos, ha tenido momentos en los que ha demostrado que puede llegar a ser un receptor de élite en la NFL. En cualquier caso, ha de mejorar sus manos si quiere estar entre los mejores. Crabtree, como fichaje de última hora y llegando desde San Francisco por la puerta de atrás, ha vivido una segunda juventud que le ha servido para renovar con Oakland por 34 millones de dólares. Seth Roberts supuso una de las sorpresas de la pasada temporada, firmando tras no haber sido drafteado y haciendo una gran temporada, incluso quitándole protagonismo a Cooper por momentos. Esta temporada Amari Cooper debe dar un paso adelante y liderar el cuerpo de receptores, formando con Derek Carr la mejor dupla Quarterback-receptor de toda la AFC West.

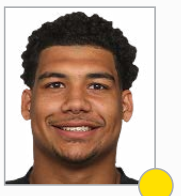

81 MYCHAL RIVERA

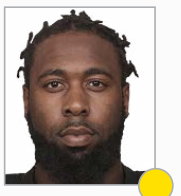

88 CLIVE WALFORD

TIGHT ENDS

Mychal Rivera y Clive Walford forman uno de los mejores dúos de la liga en la posición de tight end. Como novato, Walford parece haberle ganado la partida a Rivera, ya que es un Tight End más completo, pudiendo rendir a gran nivel en tres downs, mientras que Rivera está más orientado a la recepción del balón. Juntos forman una gran ayuda para Carr, que se volverá a apoyar en ambos jugadores a la hora de repartir el balón entre sus destinatarios.

COORDINADOR DEFENSIVO



KEN NORTON JR.

Un nuevo discípulo de Norton en Seattle, esta vez Bruce Irvin, se une a este proyecto de los Raiders que, nunca lo han negado, quieren seguir los pasos de la excepcional defensa de los Seahawks, algo más fácil de decir que de hacer. Basándose en el poder en el pass rush de Khalil Mack, Norton replantea todo su equipo para que la presión sea asfixiante.

ESTRELLA DEFENSIVA

SEAN SMITH

Fichado de los rivales Kansas City Chiefs, Sean Smith llega a los Raiders para apuntalar la secundaria y equilibrar un equipo que, con él a su mejor nivel, ha de aspirar a todo en la división.



HANNAH FOSLIEN / AFP

ASÍ ES LA DEFENSA DE LOS RAIDERS



52 KHALIL MACK (DE)

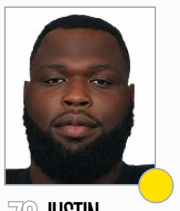

78 JUSTIN ELLIS (DT)

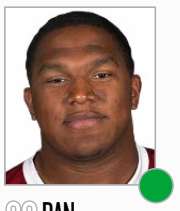

90 DAN WILLIAMS (DT)



97 MARIO EDWARDS (DE)

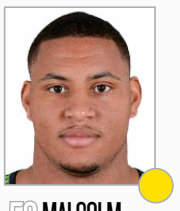

53 MALCOLM SMITH (WLB)

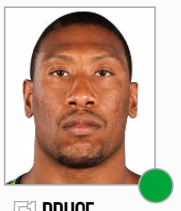

51 BRUCE IRVIN (SLB)

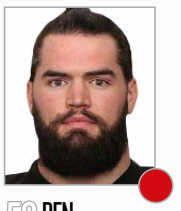

50 BEN HEENEY (MLB)



91 SHILIQUE CALHOUN (SLB)

LÍNEA DEFENSIVA

La AFC West cuenta con los mejores pass rushers de la liga, como son Justin Houston o Von Miller. Khalil Mack ha demostrado este año que no solo está a la altura de ellos dos, sino que incluso puede acabar siendo un mejor jugador que ellos. El potencial de Khalil Mack puede llevarle a ser el mejor defensor de la liga. Este año, jugando más tiempo como DE con la mano en el suelo, ha sido igual de efectivo que jugando como OLB. Mario Edwards en el lado opuesto ha tenido una muy buena campaña como rookie, aunque una lesión en el cuello preocupa en la franquicia de cara a su futuro como jugador de football. Dan Williams fue una de las contrataciones estrellas en 2015 y ha demostrado en su primer año en la bahía que no se equivocaron al apostar por él. Justin Ellis ha tenido una temporada un tanto accidentada con varios problemas físicos, pero cuando está sano es un jugador que puede marcar diferencias.

LINEBACKERS

Después de que Ken Norton Jr consiguiera reclutar a Malcolm Smith para Oakland en 2015, ha hecho lo mismo en 2016 con otro de sus ex discípulos en Seattle, Bruce Irvin. El pass-rush de los Raiders tomará una nueva dimensión con la presencia de Irvin, que le da otra dimensión a la defensa de Oakland, pudiendo Norton ser más creativo con varios pass-rushers de élite en nómina. Otro pass-rusher que llega a la bahía, en este caso procedente del draft, es Calhoun, al que también tendremos que estar atentos porque es un jugador preparado para aportar desde el primer día. Malcolm Smith, en su primer año, ha respondido con una buena temporada en el lado débil. La incógnita a despejar será la de Ben Heeney como MLB, que sustituirá a Curtis Lofton, fichaje de la pasada temporada que ha acabado siendo cortado. Heeney, 5ª ronda en el draft de 2015, ya adquirió protagonismo en el tramo final de la pasada temporada.

LOS PRONÓSTICOS DEL SANEDRÍN DE @NFL_AS

	4º DE DIVISIÓN	3º DE DIVISIÓN	2º DE DIVISIÓN	1º DE DIVISIÓN	WILD CARD	RONDA DIVISIONAL	FINAL DE CONFERENCIA	SUPER BOWL	CAMPEÓN
MARIANO TOVAR	X	X	**X**	X	X	X	X	X	X
PEPE RODRÍGUEZ	X	X	X	**X**	X	**X**	X	X	X
MICHEL LÓPEZ DE TORO	X	X	**X**	X	X	X	X	X	X
DANI HIDALGO	X	**X**	X	X	X	X	X	X	X
IVIS ABURTO	X	**X**	X	X	X	X	X	X	X
FERNANDO DÍAZ	X	**X**	X	X	X	X	X	X	X
FERNANDO KALLÁS	X	X	**X**	X	X	**X**	X	X	X
MARIO PEÑA	X	**X**	X	X	X	X	X	X	X
RAFA CERVERA	X	X	X	**X**	X	**X**	X	X	X
ALBERTO ZARAGOZA	X	**X**	X	X	X	X	X	X	X
GONZALO ESTRADÉ	X	X	**X**	X	**X**	X	X	X	X
RUBÉN IBEAS	X	X	**X**	X	**X**	X	X	X	X
ANTONIO MAGÓN	X	X	X	**X**	**X**	X	X	X	X
MARCO ÁLVAREZ	X	X	X	**X**	**X**	X	X	X	X
PABLO FERNANDEZ	X	X	X	**X**	X	**X**	X	X	X
PEDRO DOMINGUEZ	X	X	**X**	X	**X**	X	X	X	X
TOMÁS MONGE	X	X	**X**	X	X	X	X	X	X
DANI GARCÍA	X	**X**	X	X	X	X	X	X	X
JAVIER RUIZ	X	**X**	X	X	X	X	X	X	X
RAÚL C. CANCIO	X	**X**	X	X	X	X	X	X	X
JOSÉ VILLELABEITIA	X	X	X	**X**	X	**X**	X	X	X

LAS TRES CLAVES DEL EQUIPO



POR PABLO FERNÁNDEZ

1 La agencia libre ha supuesto el empujón final que los Raiders necesitaban para contar con una plantilla que no necesita excusas para no acceder a la postemporada. Ochemele, Smith, Irvin o Nelson dan la puntilla a un roster que posiblemente es uno de los mejores de la liga. Por primera vez en años, tanto GM como HC parece que pueden tener un futuro a largo plazo en la franquicia.

2 Tras colocarse como favoritos para conseguir una de las plazas de wildcard de la AFC, los Raiders se vinieron abajo en el tramo final de la temporada, dilapidando así sus opciones de Play Offs. La falta de experiencia en esas lides pudo costarles la postemporada, pero esta temporada no se pueden permitir venirse abajo en los meses de noviembre y diciembre.

3 Si Amari Cooper deja atrás los problemas de concentración y de manos a la hora de atrapar el balón, tanto él como Carr pueden formar la mejor pareja QB-WR de la AFC West y una de las mejores de la liga. Ambos se necesitan para, en 2016, volver a subir un peldaño y consolidarse ambos como dos de los mejores jugadores de la liga en sus respectivas posiciones.

+ LO MEJOR

1 Reggie Mckenzie ha demostrado ser uno de los mejores GM de la liga.

2 El equipo no tiene ningún agujero, todas las unidades están bien cubiertas.

3 Carr, Cooper y Mack son bases sólidas para asentar una franquicia ganadora.

− LO PEOR

1 Al equipo le pudo la presión la pasada temporada peleando por los Play Off.

2 Cambiar la cultura perdedora de los últimos quince años no será fácil.

3 Equipo joven e inexperto en situaciones en las que el balón quema.

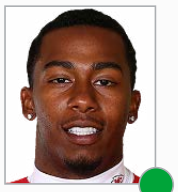

21 SEAN SMITH



29 DAVID AMERSON

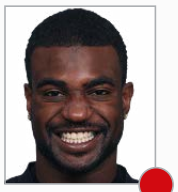

25 DJ HAYDEN

CORNERBACKS

★★★☆☆

Mucho tienen que cambiar las cosas esta temporada para que Hayden no acabe siendo considerado como un bust ya de manera definitiva. Pese a los rumores, finalmente tendrá una última oportunidad para demostrar su valía. Un buen ejemplo le tiene en su compañero David Amerson, que salió de Washington con la etiqueta de fracaso y ha acabado reinventándose en los Raiders, defendiendo 25 pases en una sola temporada, recordando al jugador colegial de North Carolina State que siempre ponía las manos sobre el balón. Sean Smith, procedente de los Chiefs, ha sido el fichaje estrella de la unidad en defensa. Por primera vez en su carrera, tendrá la responsabilidad de ser el Cornerback número 1 de su equipo en todo momento.

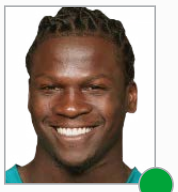

27 REGGIE NELSON (SS)



42 KARL JOSEPH (FS)

SAFETIES

★★★★☆

Los Raiders han invertido su primera ronda del draft en el safety Karl Joseph. El ex de WVU representa a los antiguos Raiders de Romanowski y compañía: Duro, tosco, pegador, líder y con pasión por el juego. Además, es versátil como para poder ocupar ambos puestos de safety. La tarea de sustituir a Woodson no es fácil y requerirá paciencia. A su lado, procedente de Cincinnatti, un seguro de vida como Reggie Nelson, que cada año que pasa mejora su rendimiento.

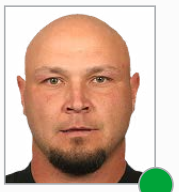

11 SEBASTIAN JANIKOWSKI (K)

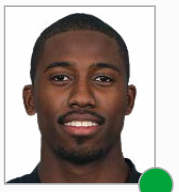

7 MARQUETTE KING (P)

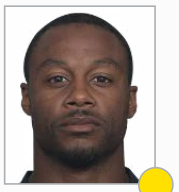

22 TAIWAN JONES (R)

EQUIPOS ESPECIALES

★★★★☆

Sebastian Janikowski, el mejor kicker de la NFL la última década, afronta su temporada número 17 en la liga. King, por su parte, viene de firmar una renovación de 5 años a razón de 16 millones de dólares, nada desdeñable si de un punter hablamos. Juntos forman el mejor dúo de pateadores de la liga. También es destacable el año que ha tenido Taiwan Jones como retornador de Kick Offs, siendo uno de los mejores de la liga con un promedio de 27 yardas por retorno.

★ GRAN ESTRELLA.

● JUGADOR QUE MARCA DIFERENCIAS.

● BUEN JUGADOR DE EQUIPO.

● JORNALERO MEJORABLE.

● ROOKIE.



KARL JOSEPH. *El safety llega para ser en nuevo Woodson.*

SUS ELECCIONES EN EL DRAFT...

PICK	JUGADOR	POS	COLLEGE
1ª pick 14 (14)	Karl Joseph	S	West Virginia
2ª pick 13 (44)	Jihad Ward	DE	Illinois
3ª pick 12 (75)	Shilique Calhoun	DE	Michigan St.
4ª pick 12 (100)	Connor Cook	QB	Michigan St.
5ª pick 4 (143)	DeAndre Washington	RB	Texas Tech
6ª pick 19 (194)	Cory James	OLB	Colorado State
7ª pick 7 (234)	Vadal Alexander	OG	LSU

CON EL ENIGMA DE LA ELECCIÓN DE COOK

Los Raiders han realizado un draft muy serio. Tirando de necesidades. La retirada de Woodson trajo consigo a Karl Joseph como elección de 1ª ronda. La línea defensiva se ve reforzada con dos buenos jugadores en 2ª y 3ª. El enigma es la elección de Connor Cook en la 4ª ronda, teniendo al joven Derek Carr como QB franquicia, quizás busquen mandarle un mensaje ¡No te relajes!

...Y MOVIMIENTOS CLAVE EN LA AGENCIA LIBRE

ALTAS IMPORTANTES

JUGADOR	POS	PROCEDENCIA	EDAD	CONTR.
Kelechi Osemele	G	Ravens	26	5 años, 58,5 mill.$
Sean Smith	CB	Chiefs	28	4 años, 38 mill.$
Bruce Irvin	OLB	Seahawks	29	4 años, 37 mill.$

BAJAS IMPORTANTES

JUGADOR	POS	DESTINO	EDAD	CONTR.
Charles Woodson	CB	Retirado	39	

DIRECTAMENTE A CUBRIR NECESIDADES CLAVE

Peyton Manning y Charles Woodson han sido dos de los jugadores más importantes en la historia reciente de la NFL. La baja del buque insignia de la secundaria es sin duda la mayor pérdida de los Raiders. La llegada Sean Smith y la veteranía de Bruce Irvin seguro que harán mejorar a un equipo que pinta muy bien en defensa. La llegada de Osemele dota a la OL de un mayor potencial.

ASÍ FUE SU TEMPORADA 2015...

1	D	Sep 13	D	0-1		Cincinnati Bengals	13	33
2	D	Sep 20	V	1-1		Baltimore Ravens	37	33
3	D	Sep 27	V	2-1	@	Cleveland Browns	27	20
4	D	Oct 4	D	2-2	@	Chicago Bears	20	22
5	D	Oct 11	D	2-3		Denver Broncos	10	16
6				Bye Week				
7	D	Oct 25	V	3-3	@	San Diego Chargers	37	29
8	D	Nov 1	V	4-3		New York Jets	34	20
9	D	Nov 8	D	4-4	@	Pittsburgh Steelers	35	38
10	D	Nov 15	D	4-5		Minnesota Vikings	14	30
11	D	Nov 22	D	4-6	@	Detroit Lions	13	18
12	D	Nov 29	V	5-6	@	Tennessee Titans	24	21
13	D	Dic 6	D	5-7		Kansas City Chiefs	20	34
14	D	Dic 13	V	6-7	@	Denver Broncos	15	12
15	D	Dic 20	D	6-8		Green Bay Packers	20	30
16	J	Dic 24	V	7-8		San Diego Chargers	23	20
17	D	Ene 3	D	7-9	@	Kansas City Chiefs	17	23



DONALD MIRALLE / AFP

EL 4. *Derek Carr tiene talento y debe demostrarlo.*

LA CLAVE SERÁ ARRANCAR CON FUERZA

Un inicio cómodo ante equipos, a priori, inferiores puede lanzar a unos Oakland Raiders que terminan con un calendario durísimo. Texans, Panthers, Chiefs y Broncos medirán el nivel real, tras su bye, de un equipo que busca dar un el salto definitivo hasta los playoffs. Los partidos frente a Broncos serán dignos de ser vistos.

...Y ESTE ES SU CALENDARIO PARA 2016

1	D	Sep 11	10:00 AM ET	@	New Orleans Saints
2	D	Sep 18	1:25 PM ET		Atlanta Falcons
3	D	Sep 25	10:00 AM ET	@	Tennessee Titans
4	D	Oct 2	10:00 AM ET	@	Baltimore Ravens
5	D	Oct 9	1:25 PM ET		San Diego Chargers
6	D	Oct 16	1:05 PM ET		Kansas City Chiefs
7	D	Oct 23	10:00 AM ET	@	Jacksonville Jaguars
8	D	Oct 30	10:00 AM ET	@	Tampa Bay Buccaneers
9	D	Nov 6	5:30 PM ET		Denver Broncos
10	Bye				
11	L	Nov 21	5:30 PM ET		Houston Texans
12	D	Nov 27	1:25 PM ET		Carolina Panthers
13	D	Dic 4	1:05 PM ET		Buffalo Bills
14	J	Dic 8	5:25 PM ET	@	Kansas City Chiefs
15	D	Dic 18	1:25 PM ET	@	San Diego Chargers
16	S	Dic 24	1:05 PM ET		Indianapolis Colts
17	D	Ene 1	1:25 PM ET	@	Denver Broncos

FANTASY

AMARI COOPER ENTRA EN EL AÑO DE LA CONFIRMACIÓN

Sin ninguna duda, la aparición del receptor rookie aumentó el interés en ver al ataque de los Raiders. Este año cuentan con una mejor defensa, por lo que el ataque estará más cómodo en el campo. Además es el segundo año Bill Musgrave como coordinador ofensivo, por lo que es ataque está más acostumbrado a sus tácticas.

DEREK CARR

Quarterback #2. Carr estuvo en el top 10 de más pases de TD (32) en 2015. Es un jugador que arriesga mucho, lo que le lleva a conseguir muchos TD, pero también muchas intercepciones. Tiene valor medio en fantasy, pero con Amari Cooper como aliado, es un gran QB suplente.

LATAVIUS MURRAY

Running Back #2. Es uno de los valores jóvenes con más futuro en la posición de corredor. El año pasado acabó en el top 10 de fantasy. La llegada de Osemele a la OL le ayudará mucho. La atención que pondrán las secundarias en Amari Cooper, hacen de Murray un RB2 legitimo en fantasy.

AMARI COOPER

Wide receiver#2. Los Raiders son un equipo con altas aspiraciones para este año. Derek Carr es un quarterback al que no le importa tomar riesgos, lo que podría beneficiar mucho a Cooper. Uno de los mejores receptores jóvenes de la liga. Elegible entre la ronda 3-5.

MICHAEL CRABTREE

Wide receiver#3. El año pasado tuvo una segunda juventud, realizó una campaña más que notable llegando incluso a superar a su compañero en puntos de fantasy. Será difícil que vuelva a acercarse a las 1000 yardas, pero es un jugador con el que se puede contar como receptor 3.



KYLE TERADA / USA TODAY SPORTS

ESTADIO

O.CO COLISEUM, ÚLTIMA ESTACIÓN HASTA LAS VEGAS

Ubicación	Oakland
Inauguración	18/09/1966
Capacidad	56.057
Superficie	Césped Natural Bermuda

He aquí el gran problema de Oakland para mantener a sus Raiders. El O.Co Coliseum viene de una época, bastante oscura, en la que los campos de football convivían con los de béisbol en un mismo recinto. La idea era buena sobre el papel pero resultó ser un horror estético y de logística, una especie de ahorro con calzador que no necesitaban dos de las ligas más ricas del planeta, la NFL y la MLB. No, perdón, las dos más ricas. El caso es que en Oakland no van a poner dinero público para un nuevo estadio y eso hace que los Raiders tengan los días contados en esta casa, más cuando en Las Vegas pagan a gusto.



THEARON W. HENDERSON / AFP

ELEGANTES. *Si algo define a la Raider Nation es su sentido estético y su elegancia en el vestir.*

AFICIÓN ★★★★★

Pirata, descarada y fea, sí, y en breve con la certeza de que tendrán que animar a un equipo de Las Vegas o bajarse de este barco que zarpa.

CHEERLEADERS ★★★★★

Cuentan que son las más bellas de toda la NFL y que eso ha sido así desde sus años en Los Angeles. Haber si lo son en la siguiente parada.

LA ESENCIA DE LA FRANQUICIA

RAIDER NATION

No se puede entender a esta franquicia sin sus fanáticos más notables. El hecho de vestir de plata y negro, de asimilar la cultura pirata como propia, y de tener un líder como Al Davis, que en paz descanse, llevo a estos fanáticos a extremar su sentido del disfraz. No se puede ver un partido de los Raiders sin fijarse en ese montón de personajes llenos de pinturas metálicas, pendientes por todas las esquinas de la cara, gestos amenazantes y mucho negro en sus vestimentas. Incluso adoptaron una parte del O.Co Coliseum sólo para ellos que, claro, pasó a denominarse el 'Black Hole'. Está por ver si esta esencia les sigue hasta Las Vegas donde previsiblemente morarán en el futuro, pero es probable que así sea porque la 'Raider Nation', así bautizada por Davis en los 60, es algo universal.

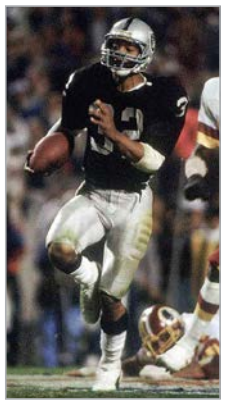

SU GRAN LEYENDA

MARCUS ALLEN

El MVP de la Super Bowl XVIII fue el primer jugador en sumar 10.000 yardas de carrera y 5.000 de recepción, además de ser el único en la historia en ganar la NCAA, la NFL, el Heisman Trophy y el MVP con los profesionales. Bailalo.

SAN DIEGO CHARGERS

UNA PLANTILLA CON TALENTO, PERO EXCESO DE CONFORMISMO

Año tras año, los Chargers rinden por debajo de lo esperado, y su gran objetivo será romper con una dinámica que está echando a perder los mejores años de Philip Rivers.

Desde hace algún tiempo casi todo lo que rodea a los Chargers tiene cierto tufillo a provisional. Empezando por su ubicación y terminando con su entrenador, un Mike McCoy que cada vez parece más diluido en un proyecto que no acaba de arrancar.

Aparentemente, la mayoría de los propietarios de la NFL quiere que el equipo se mantenga en San Diego, y parece que se está intentando facilitar la construcción de un nuevo estadio. Sin embargo, al final de esta temporada, su propietario, Alex Spanos, podrá decidir cuál será la futura ubicación del equipo. El problema es que ese asunto parece estar llevando el debate deportivo a un segundo plano, mientras la plantilla languidece sin que parezca importarle a casi nadie.

El año pasado solucionaron uno de sus mayores problemas, convenciendo a Philip Rivers de que firmara un contrato por cuatro años más, hasta 2019, cuando tenga 37 años, pero eso fue lo único que funcionó bien de todo lo planeado. En primera ronda del draft eligieron a Melvin Gordon, un running back que parecía buenísimo, y que se convirtió de inmediato en un cero a la izquierda; las dos líneas fueron un desastre; mantuvieron un conflicto con Eric Weddle, su mejor jugador defensivo, que salió por la puerta en cuanto se abrió la agencia libre...



SU MEJOR MOMENTO

La ciudad de San Diego, no los Chargers ni los Padres, lleva la friolera de 53 años sin celebrar un solo título a nivel profesional. Consecuentemente, el hito más importante de los Chargers sigue siendo su victoria de 1963 en el AFL Championship Game, en el que pulverizaron a los Patriots por 51 a 10. Lamentablemente, cada vez son menos los que recuerdan la impresionante actuación de Keith Lincoln, 206 yardas de carrera, 123 de recepción y 2 touchdowns...¡Ánimo, Chargers. Escapa de tu interminable drought!

No les quedaba otra que ir a por todas en esta offseason, durante la que han sido uno de los equipos más activos. Han intentado reforzar una línea ofensiva que el año pasado fue un desastre, en parte por una epidemia de lesiones; también han potenciado una línea defensiva que fue inexistente en 2015, y que con Joey Bosa, su flamante elección de primera ronda en el draft, y Brandon Mebane, procedente de Seattle, debe dar un importante salto de calidad; trajeron a Hayward para sustituir a Patrick Robinson en el corner, eligieron a Hunter Henry para cubrir la marcha de Green en el puesto de tight end; a Travis Benjamin como receptor tras la retirada de Malcom Floyd... Quizá solo la posición de safety haya quedado coja, y sorprende bastante que ni siquiera intentaran reforzarla con rondas bajas del draft.

El trabajo ha sido lógico, y aparentemente bueno. Si cada jugador rindiera a su auténtico nivel, deberían aspirar al título de división, y más teniendo como quarterback a una estrella como Rivers. Sin embargo, tanto movimiento no ha logrado apagar ese tufillo a provisionalidad, y a que en esa plantilla casi todos rindan por debajo de sus posibilidades. Hasta parece que Mike McCoy, pese a un esperanzador inicio, ha terminado por contagiarse de tanta modorra y conformismo.



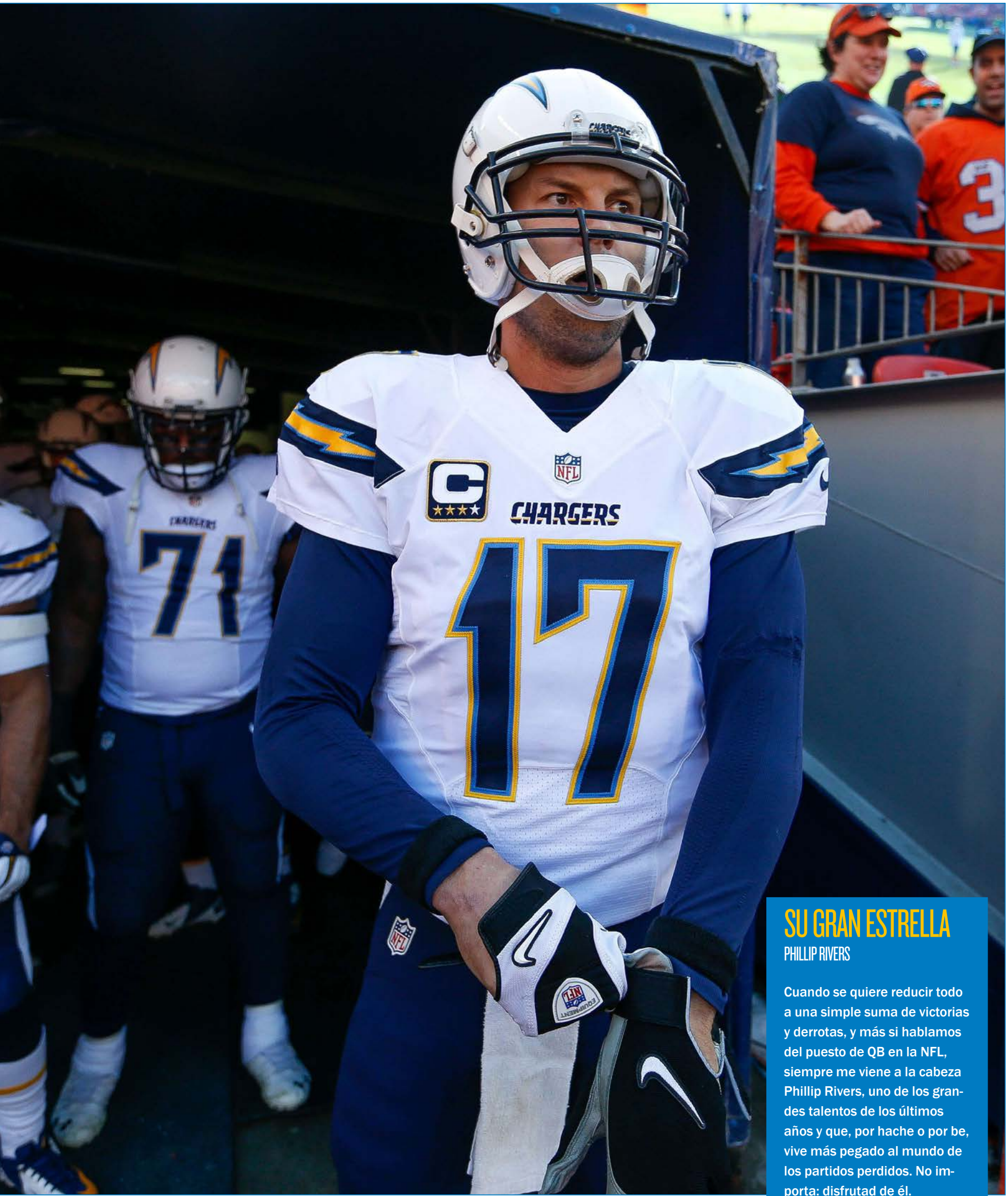

SEAN M. HAFFEY / AFP

SU GRAN ESTRELLA

PHILLIP RIVERS

Cuando se quiere reducir todo a una simple suma de victorias y derrotas, y más si hablamos del puesto de QB en la NFL, siempre me viene a la cabeza Phillip Rivers, uno de los grandes talentos de los últimos años y que, por hache o por be, vive más pegado al mundo de los partidos perdidos. No importa: disfrutad de él.

PROPIETARIO ★★☆☆☆



ALEX G. SPANOS

Spanos, un tipo querido y respetado en el mundo de los propietarios de la NFL, vio como sus compañeros olvidaban todo eso en favor del dinero y le dejaban tirado en la batalla de Los Angeles.

MANAGER GENERAL ★☆☆☆☆



TOM TELESCO

El más joven de los general managers que han tenido los Chargers, cuarenta años cuando cogió el puesto en el 2013, ha estado lejos de conseguir devolver al equipo a territorio playoff. De hecho, en cada temporada parece haberse alejado un poco más de ello. Esta plantilla ha sido confeccionada sin una dirección clara y ha dejado a expensas del viento a su mejor jugador, Phillip Rivers, que ve como sus últimos años de plenitud física y mental se escapan en medio de grupos que son incapaces de tener la más mínima opción ya no de pelear por el título, por Dios, sino de estar a la altura de sus rivales de división. Telesco ha tomado decisiones controvertidas, y ha enfadado a la masa social con, por ejemplo, el trato a Eric Weddle. No, no merece aplausos de momento.

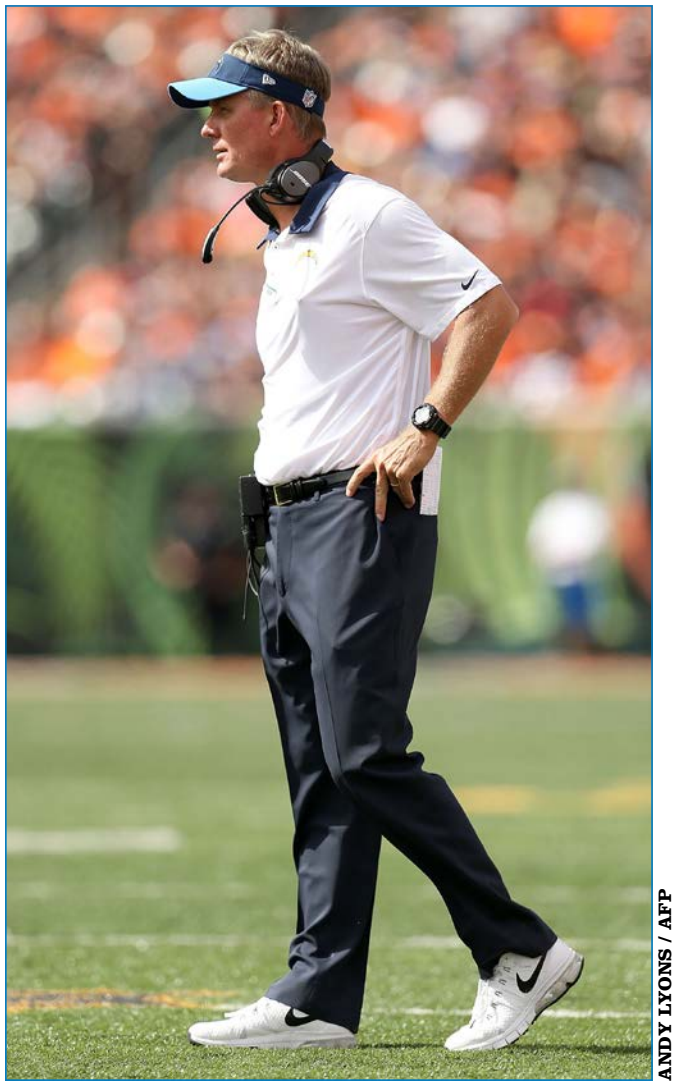

ANDY LYONS / AFP

HEAD COACH ★☆☆☆☆

MIKE MCCOY

Es una gran sorpresa que Mike McCoy siga entrenando a los San Diego Chargers. No sólo porque la paciencia en la NFL no es lo que era, y que tras tres malas campañas tu trasero está en la calle sí o sí. De hecho, eso ha sido así toda la vida. Y más cuando los tres años no sólo han sido malos, sino que han ido a peor en cada campaña. Eso es completamente imperdonable. Únicamente el hecho de que el club está mucho más preocupado de conseguir dinero público para quedarse en San Diego, o para irse a Los Angeles al megaestadio de los Rams en un par de años, que de cualquier cosa que pase en el campo le permite seguir en su puesto de trabajo. Pero ya es hora de demostrar algo. Lo que sea. Ya no ganar, sino infundir un poco de espíritu y la sensación de que se avanza hacia algún lado. La fe con McCoy es escasa, pero es que ha dado pocas señales para confiar en él.

ASÍ ES EL ATAQUE DE LOS CHARGERS ★★★★☆



17 PHILLIP RIVERS



4 ZACH METTENBERGER

QUARTERBACKS ★★★★☆

Poco se le puede reprochar a Phillip Rivers. Después de 12 temporadas, jugó el año pasado entre algodones cuando la temporada ya estaba perdida. Siguió siendo el jugador más competitivo de un equipo que desfilaba cada domingo sin alma y pena por los terrenos de juego. Es una bestia competitiva y, además, un extraordinario quarterback. En una tesitura complicada debido al colectivo que le rodea, el número 17 empieza a ver como poco a poco el tren de la Super Bowl sale de su estación para no volver jamás. Rivers volverá a cumplir su papel con creces y tendrá una buena temporada, como siempre. Interesante es la figura de Mettenberger en San Diego, volviendo a reencontrarse con Whisenhunt. Ganan nivel en la suplencia y puede ser una opción a largo plazo.



77 KING DUNLAP (LT)

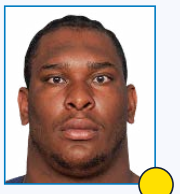

74 ORLANDO FRANKLIN (LG)



68 MATT SLAUSON (C)

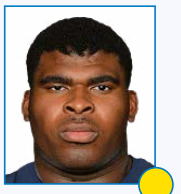

76 DJ FLUKER (RG)

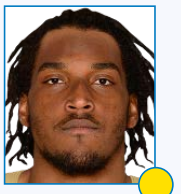

72 JOE BARKSDALE (RT)

LÍNEA OFENSIVA ★★☆☆☆

Lo que a priori parecía una unidad sólida, acabó siendo lo peor del equipo y una de las peores de toda la liga. King Dunlap, que siempre ha sido un tackle cumplidor, tuvo la peor temporada de su carrera. Por la estructura de su contrato, es factible pensar que esta será su última temporada como Charger. En cualquier caso, seguirá siendo el principal responsable del lado ciego de Rivers. Franklin, en la misma línea, tuvo el peor año de su carrera cuando siempre ha sido un jugador que se iba a casa con el trabajo hecho. Al igual que Dunlap también repetirá como titular. La mejor noticia para la OL es la contratación de Slauson, que viene a tapar el desastre que dejaron Watt y Robinson en la posición de center. DJ Fluker, que parecía que saldría beneficiado de la transición de tackle a guard, sigue dando pasos hacia atrás después de un buen año como novato. El único que dio la talla y cumplió con las expectativas fue Joe Barksdale, lo que le sirvió para renovar.

★ GRAN ESTRELLA.

● JUGADOR QUE MARCA DIFERENCIAS.

● BUEN JUGADOR DE EQUIPO.

● JORNALERO MEJORABLE.

● ROOKIE.



PATRICK SMITH / AFP

COORDINADOR OFENSIVO



KEN WHISENHUNT

En el primer año de McCoy como entrenador de los Chargers, Whisenhunt fue su coordinador ofensivo y los números fueron notables. Tanto que le garantizaron un contrato de entrenador jefe en los Titans. Acabado su periplo en Tennessee, McCoy le ha recuperado y precisamente ahí radica la esperanza de los fans de los Chargers para este 2016.

ESTRELLA OFENSIVA

KEENAN ALLEN

El año pasado Keenan Allen explotó como el receptor principal que pareció que podría llegar a ser. Su velocidad, endiablada, y su capacidad para correr rutas de forma consistente le avalan.



28 MELVIN GORDON



39 DANNY WOODHEAD

CORREDORES

Melvin Gordon supuso el año pasado la mayor decepción de la temporada a nivel individual. No sólo fue gris y anodino, sino que tampoco dejó ningún destello que dejara lugar a la esperanza. En esta tesitura, va a tener que mostrar muchísimo desde el primer día para que no le cuelguen la etiqueta de bust. Woodhead, en su perfil más receptor, siempre aporta y siempre suma más de lo que resta. No va a ganar partidos, pero siempre que toca el balón, gana 2-3 yardas extra.

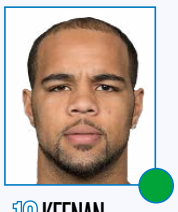

13 KEENAN ALLEN

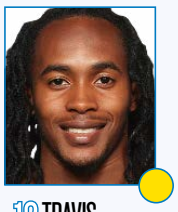

12 TRAVIS BENJAMIN



11 STEVIE JOHNSON



15 DONTRELLE INMAN

RECEPTORES

Desde su año rookie, no hemos podido disfrutar de Keenan Allen en plenas facultades. Lesiones y una ética de trabajo sospechosa han hecho que Allen no haya avanzado nada desde que debutó en la liga. Esta temporada entra en su último año de contrato, por lo que deberá mostrar sus mejores cartas si quiere ganarse un gran contrato. Desde Cleveland, llega Travis Benjamin para estirar el campo y dar profundidad a las acciones del ataque de San Diego, algo necesario con la retirada de Floyd. Dontrelle Inman adquirió protagonismo con la lesión de Allen el año pasado y mostró detalles interesantes como receptor de posesión en el tramo final de la temporada cuando el equipo ya no se jugaba nada, eso sí. Stevie Johnson parece que dejó atrás sus mejores años en Buffalo pero tiene el talento y la calidad para poder hacer daño en momentos determinados. En líneas generales es un cuerpo de receptores con talento y versatilidad.

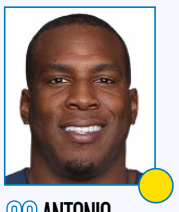

86 ANTONIO GATES



85 HUNTER HENRY

TIGHT ENDS

Poco queda por decir sobre Antonio Gates. Su retirada cada vez se ve más cerca, pero mientras tanto sigue siendo un seguro de vida a la hora de recibir el balón y conseguir primeros downs. Cuando se trata de bloquear, no es tan voluntarioso ni participativo. Con la marcha de Ladarius Green, la franquicia ha drafteado a Hunter Henry con la elección número 35 del draft. Obviamente ven en el jugador procedente de la universidad de Arkansas al futuro tight end.

COORDINADOR DEFENSIVO



JOHN PAGANO

A Pagano le han traído un par de juguetes nuevos de esos que despiertan una sonrisa nerviosa: Joey Bosa y Brandon Mebane. El problema es que se adaptan mal a su 3-4 clásica. ¿Qué hará? ¿Cambiará su sistema por ellos o tratará de meterlos con calzador? Lo que parece claro es que del rendimiento de la línea dependerá todo lo demás.

ESTRELLA DEFENSIVA

JASON VERRETT

Verrett tiene la difícil misión de hacer olvidar la baja de Eric Weddle en la secundaria y de tapar los agujeros que la edad va dejando en Brandon Flowers. Es un reto que es capaz de afrontar.



LACHLAN CUNNINGHAM / AFP

ASÍ ES LA DEFENSA DE LOS CHARGERS

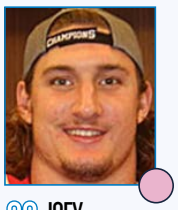

99 JOEY BOSA (DE)

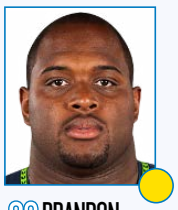

92 BRANDON MEBANE (NT)



98 SEAN LISSEMORE (NT)



94 COREY LIUGET (DT/DE)

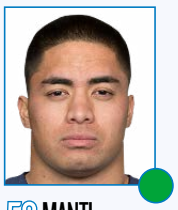

50 MANTI TE'O (ILB)

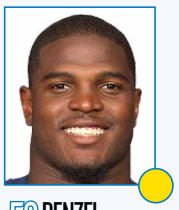

52 DENZEL PERRYMAN (ILB)

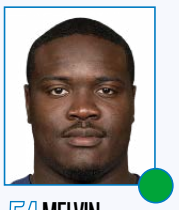

54 MELVIN INGRAM (OLB)

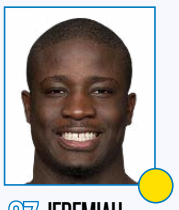

97 JEREMIAH ATTAOCHU (OLB)

LÍNEA DEFENSIVA

Joey Bosa. Es el nombre que todo el mundo quiere ver en San Diego. Su elección en el draft (la más alta por parte de San Diego desde Eli Manning en 2004), fue un tanto sorprendente, ya que nadie barajaba su nombre como una opción seria para los Chargers porque, a priori, no parecía el mejor fit para una defensa 3-4. Pero no ha firmado aún su contrato y su presencia en la plantilla está en duda, convirtiendose, de repente, en uno de los grandes problemas de la temporada.

En el lado opuesto estará el eterno infravalorado Corey Liuget, el jugador de la línea con mayor facilidad para crear jugadas por detrás de la línea de scrimmage. Después de nueve temporadas como titular en Seattle, llega Mebane al sur de California para ocupar el centro de la línea. Con las incorporaciones de Joey Bosa y de Brandon Mebane, la línea defensiva de los Chargers eleva el listón y da un salto cualitativo, algo que llevaban pidiendo a gritos los aficionados desde hace años.

LINEBACKERS

Su cuerpo de linebackers es especialmente joven y brillante. Melvin Ingram viene de tener su mejor temporada como profesional. Puede atacar al QB rival, puede aportar contra la carrera y es un playmaker con la capacidad de crear turnovers. En el lado opuesto, Attaochu fue una agradable sorpresa como novato la pasada temporada. Su velocidad y su primer paso son una pesadilla para el tackle rival. El año 2016 puede ser decisivo para la pareja de rushers, que puede descubrirse al mundo como uno de los nuevos grandes dúos de la NFL en la posición. En el interior, Manti Te'o sigue en su línea, mostrando un instinto especial para saber hacia dónde irá la jugada y una manifiesta incapacidad para poder placar al portador del balón. A su lado, Perryman demostró en poco tiempo un nivel que ni Butler ni Te'o lograron alcanzar. Especialmente dominante contra la carrera, deberá probar que puede hacer lo mismo durante 16 partidos.

LOS PRONÓSTICOS DEL SANEDRÍN DE @NFL_AS

	4º DE DIVISIÓN	3º DE DIVISIÓN	2º DE DIVISIÓN	1º DE DIVISIÓN	WILD CARD	RONDA DIVISIONAL	FINAL DE CONFERENCIA	SUPER BOWL	CAMPEÓN
MARIANO TOVAR	X								
PEPE RODRÍGUEZ	X								
MICHEL LÓPEZ DE TORO	X								
DANI HIDALGO	X								
IVIS ABURTO	X								
FERNANDO DÍAZ	X								
FERNANDO KALLÁS	X								
MARIO PEÑA	X								
RAFA CERVERA	X								
ALBERTO ZARAGOZA	X								
GONZALO ESTRADÉ	X								
RUBÉN IBEAS	X								
ANTONIO MAGÓN	X								
MARCO ÁLVAREZ	X								
PABLO FERNANDEZ	X								
PEDRO DOMINGUEZ	X								
TOMÁS MONGE	X								
DANI GARCÍA			X						
JAVIER RUIZ			X						
RAÚL C. CANCIO	X								
JOSÉ VILLELABEITIA	X								

LAS TRES CLAVES DEL EQUIPO



POR PABLO FERNÁNDEZ

1 Los Chargers hicieron una gran inversión por Melvin Gordon y su año rookie ha sido para olvidar. No ha aportado la explosividad ni la capacidad de generar grandes ganancias que se le presuponía. En un ataque falto de individualidades que puedan marcar diferencias, es necesario que Gordon remonte el vuelo y pueda convertirse en factor diferencial.

2 La defensa no tiene la entidad suficiente como para competir con otras defensas de la AFC West. No destaca en ningún apartado y es una de las peores de la liga a la hora de conseguir sacks (32) y también una de las peores a la hora de parar la carrera. La elección de Joey Bosa y el progreso de Denzel Perryman pueden dar la vuelta a la situación.

3 Pese a acabar con un balance positivo en sus dos primeras temporadas, Mike McCoy no contaba con el apoyo de una gran parte de la afición de San Diego. El balance de 4-12 que dejó el año 2015 no ha ayudado para que cambie la percepción que se tiene de él. Un año sin mejoras y McCoy, con afición y prensa en contra, será despedido.

+ LO MEJOR

1. La elección de Joey Bosa ha sido la más alta en SD desde Eli Manning en 2004.
2. Perryman demostró como rookie que puede ser un ILB de élite ante la carrera.
3. Pese a sus altibajos, Ingram tuvo su mejor temporada como profesional.

− LO PEOR

1. El líder en yardas de recepción de 2015 fue el corredor Danny Woodhead.
2. Malcom Floyd, la única amenaza profunda del ataque, se ha retirado.
3. Los Chargers parten, a priori, como el equipo más flojo de la AFC West.

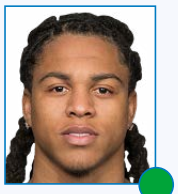

22 JASON VERRETT

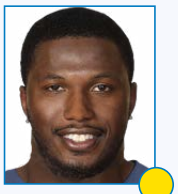

24 BRANDON FLOWERS

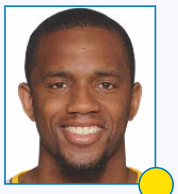

26 CASEY HAYWARD

CORNERBACKS

★★★☆☆

Mediáticamente, aún no está considerado como tal, pero Jason Verrett ya es una estrella en la posición de cornerback. Solo necesita algo más de exposición y que las lesiones le respeten, entonces se hablará de él como un gran shutdown conerback. Brandon Flowers, que tuvo un gran primer año, sufrió un gran bajón en su juego la pasada temporada, siendo quemado una y otra vez por los receptores rivales. Deberá volver por sus fueros porque le buscarán la espalda al estar en el lado opuesto a Verrett. Como nickel, llega Hayward desde Green Bay. Nunca fue el mismo desde su año rookie, pero es tal vez la incorporación estrella de los Chargers en la agencia libre. Un excelente jugador ante el pase, pero que no se involucra demasiado en jugadas de carrera.



37 JAHLEEL ADDAE (SS)



20 DWIGHT LOWERY (FS)

SAFETIES

★☆☆☆☆

Al cuerpo de safeties le toca empezar una nueva vida sin Eric Weddle, lo cual no es moco de pavo. La ardua tarea de sustituirle la tendrá Dwight Lowery, un trotamundos que aterriza en San Diego después de pasar las últimas dos temporadas en Atlanta e Indianapolis. A su lado vuelve el incorregible Addae, un jugador que pone en peligro su integridad física cada vez que sale al campo. Si sigue tan pasado de revoluciones como de costumbre, su carrera acabará pronto.

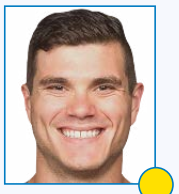

2 JOSH LAMBO (K)



8 DREW KASER (P)

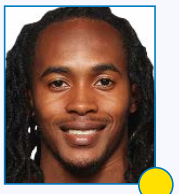

11 TRAVIS BENJAMIN (R)

EQUIPOS ESPECIALES

★★★☆☆

Josh Lambo, ex jugador de fútbol, se ganó un sitio en los Chargers y ha sabido aprovechar la oportunidad y consolidarse en el puesto después de meter 26 FG en 32 intentos. No obstante, ha de mejorar desde el rango de las 40-49 yardas. Después de 13 años como Charger, Mike Scifres ya no forma parte de la franquicia y se ha invertido una 6ª ronda en Drew Kaser, procedente de Texas A&M. Como retornador, Travis Benjamin será una amenaza cada vez que tenga el balón en sus manos.

★ GRAN ESTRELLA.

● JUGADOR QUE MARCA DIFERENCIAS.

● BUEN JUGADOR DE EQUIPO.

● JORNALERO MEJORABLE.

● ROOKIE.

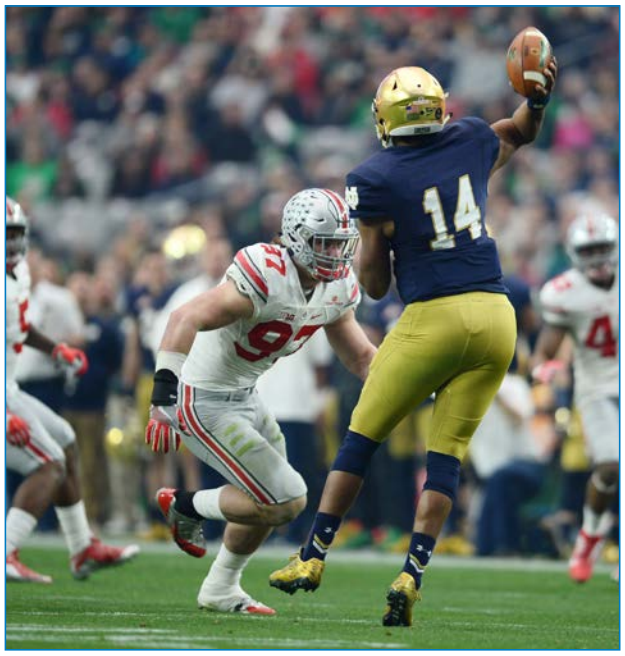

JOE CAMPOREALE / USA TODAY SPORTS

PASS RUSH. *Quieren presionar al Qb rival con Joey Bosa.*

SUS ELECCIONES EN EL DRAFT...

PICK	JUGADOR	POS	COLLEGE
1ª pick 3 (3)	Joey Bosa	DE	Ohio St.
2ª pick 4 (35)	Hunter Henry	TE	Arkansas
3ª pick 3 (66)	Max Tuerk	C	USC
4ª pick 4 (102)	Joshua Perry	ILB	Ohio St.
5ª pick 5 (175)	Jatavis Brown	OLB	Akron
6ª pick 4 (179)	Drew Kaser	P	Texas A&M
6ª pick 23 (198)	Derek Watt	FB	Wisconsin
7ª pick 3 (224)	Donavon Clark	OG	Michigan St.

HUNTER HENRY PUEDE SER UN GRAN TIGHT END

Los Chargers son un equipo con muchas necesidades y han utilizado el draft para tapar muchos huecos. Uno de los principales era la falta de pass rush y por ello optaron por elegir a Joey Bosa, mejor DE del draft. Además, tras la pérdida de Ladarius Green, decidieron ir a por Hunter Henry, mejor TE según todos los analistas. La elección de Joshua Perry está muy bien valorada.

...Y MOVIMIENTOS CLAVE EN LA AGENCIA LIBRE

ALTAS IMPORTANTES

JUGADOR	POS	PROCEDENCIA	EDAD	CONTR.
Travis Benjamin	WR	Cleveland	26	4 años, 24 mill.$
Casey Hayward	CB	Packers	26	3 años, 15,3 mill.$
Brandon Mebane	DT	Seahawks	31	3 años, 13 mill.$

BAJAS IMPORTANTES

JUGADOR	POS	DESTINO	EDAD	CONTR.
Eric Weddle	FS	Ravens	31	4 años, 26 mill.$
Ladarius Green	TE	Steelers	25	4 años, 20 mill.$
Patrick Robinson	CB	Colts	28	3 años, 13,5 mill.$

LA TERRIBLE BAJA DE ERIC WEDDLE

La pérdida, esperada pero aun así traumática, de Eric Weddle no ha sido cubierta con ningún jugador de garantías por lo que el equipo tendrá los mismos problemas en secundaria. El front-seven es lo que más se ha mejorado con la llegada de Mebane. El ataque ha tenido un lavado de cara con la llegada de Travis Benjamin. Pero la potencia aérea seguirá siendo la garra de Rivers y Gates.

ASÍ FUE SU TEMPORADA 2015...

1	D	Sep 13	V	1-0		Detroit Lions	33	28
2	D	Sep 20	D	1-1	@	Cincinnati Bengals	19	24
3	D	Sep 27	D	1-2	@	Minnesota Vikings	14	31
4	D	Oct 4	V	2-2		Cleveland Browns	30	27
5	L	Oct 12	D	2-3		Pittsburgh Steelers	20	24
6	D	Oct 18	D	2-4	@	Green Bay Packers	20	27
7	D	Oct 25	D	2-5		Oakland Raiders	29	37
8	D	Nov 1	D	2-6	@	Baltimore Ravens	26	29
9	L	Nov 9	D	2-7		Chicago Bears	19	22
10				Bye Week				
11	D	Nov 22	D	2-8		Kansas City Chiefs	3	33
12	D	Nov 29	V	3-8	@	Jacksonville Jaguars	31	25
13	D	Dic 6	D	3-9		Denver Broncos	3	17
14	D	Dic 13	D	3-10	@	Kansas City Chiefs	3	10
15	D	Dic 20	V	4-10		Miami Dolphins	30	14
16	J	Dic 24	D	4-11	@	Oakland Raiders	20	23
17	D	Ene 3	D	4-12	@	Denver Broncos	20	27



JEFF GROSS / AFP

RIVERS. *El quarterback se queda sin tiempo.*

UN CALENDARIO QUE TERMINA SUAVE

Los Chargers son una incógnita, tanto como su inicio de campeonato. Tienen enfrentamientos contra equipos como Jaguars o Colts que tienen buena pinta, pero tienen que demostrarlo. El final de año, tras enfrentarse a los Panthers en la jornada 14, se suaviza y podría generarle opciones. Están lejos de su mejor versión.

...Y ESTE ES SU CALENDARIO PARA 2016

1	D	Sep 11	10:00 AM ET	@	Kansas City Chiefs
2	D	Sep 18	1:25 PM ET		Jacksonville Jaguars
3	D	Sep 25	1:25 PM ET	@	Indianapolis Colts
4	D	Oct 2	1:25 PM ET		New Orleans Saints
5	D	Oct 9	1:25 PM ET	@	Oakland Raiders
6	J	Oct 13	5:25 PM ET		Denver Broncos
7	D	Oct 23	1:05 PM ET	@	Atlanta Falcons
8	D	Oct 30	1:05 PM ET	@	Denver Broncos
9	D	Nov 6	1:25 PM ET		Tennessee Titans
10	D	Nov 13	1:05 PM ET		Miami Dolphins
11	Bye				
12	D	Nov 27	10:00 AM ET	@	Houston Texans
13	D	Dic 4	1:25 PM ET		Tampa Bay Buccaneers
14	D	Dic 11	10:00 AM ET	@	Carolina Panthers
15	D	Dic 18	1:25 PM ET		Oakland Raiders
16	S	Dic 24	10:00 AM ET	@	Cleveland Browns
17	D	Ene 1	1:25 PM ET		Kansas City Chiefs

FANTASY

EL ÚLTIMO TREN PARA QUE RESUCITE MELVIN GORDON

El equipo ha logrado adquirir a Travis Benjamin, que sorprendió en los Browns y con Hunter Henry, mejor TE del draft. Pero mientras que el juego de carrera no tenga nivel, será difícil que el equipo tenga un juego fluido. Última oportunidad para Melvin Gordon de demostrar porqué los Chargers subieron a por él.

PHILIP RIVERS

Quarterback #2. Un suplente de lujo. Rivers acabó segundo en yardas el año pasado, por lo que siempre hay que contar con él. Si los titulares se mantienen sanos, podría ser un jugador interesante. Si el juego de carrera no funciona, Rivers tendrá que arriesgar más, para bien o para mal.

MELVIN GORDON

Running Back #2. Parte como el titular indiscutible, pero el fracaso del año pasado podría pesarle. Gordon se ha recuperado esta offseason de varios problemas físicos, pero preocupa más su adaptación a la liga. Si muestra la mitad de lo que prometía, hay que contar con él como sleeper.

KEENAN ALLEN

Wide receiver#2. Cuando Allen se lesionó, a mitad de año, era uno de los WR top de la liga. El ataque de los Chargers nacía y moría en él, por lo que este año le veremos salir en las primeras rondas en los drafts de fantasy. Es un crack y, si las lesiones le respetan, lo demostrará.

TRAVIS BENJAMIN

Wide receiver#3. Uno de los jugadores sorpresa de la temporada. Con él, hasta Manziel parecía bueno. Terminó el año con las defensas encima, pero con Allen apoyándole podría repetir los números del año pasado. Rivers le buscará para abrir el campo, lo que le generará muchas yardas.



JEFF GROSS / AFP

ESTADIO ★☆☆☆☆

QUALCOMM STADIUM, UN LASTRE QUE PESA MUCHO

Ubicación	Mission Valley
Inauguración	20/08/1967
Capacidad	70.561
Superficie	Cesped Natural Bermuda

El Qualcomm Stadium, viejo venerable pero también un cascarrabias insoportable, es la mayor causa de dolor de cabeza entre los aficionados de los Chargers y, huelga decirlo, Spanos y su familia. Porque no parece que haya mal rollo, en absoluto, entre propietario y seguidores, pero es muy difícil rechazar ofertas de dinero 'gratis' para construir un nuevo estadio en otras partes de Estados Unidos mientras que para quedarse en San Diego los esfuerzos han de ser mayores. Porque lo que es seguro es que los Chargers no pueden seguir jugando en un estadio abandonado y dejado de la mano de Dios de 1967.



DONALD MIRALLE / AFP

REZANDO. *Los seguidores de San Diego se pintan para rezar y, así, no perder a sus Chargers*

AFICIÓN ★★☆☆☆

Nunca ha sido la más ruidosa o personal, pero se están volcando en buscar soluciones para mantener a su equipo en la ciudad

CHEERLEADERS ★★★★★

Como suele pasar en la costa Oeste norteamericana, al menos donde el sol es abundante, las cheerleaders destacan sobre las demás.

LA ESENCIA DE LA FRANQUICIA

EL ÚNICO EQUIPO DEL SUR DE CALIFORNIA

Durante varias décadas, los San Diego Chargers presumieron de ser el único equipo del Sur de California. Cuando los Rams y los Raiders dejaron Los Angeles, los Chargers sintieron que dominaban toda esa zona de los Estados Unidos. Pero lo cierto es que eso se acabó este año con el retorno de los Rams a la gran urbe californiana, la segunda en importancia de los mercados estadounidenses. Además, ese movimiento es clave para entender el presente y el futuro de los Chargers. La decisión de la NFL de permitir a los Rams moverse dejó en tierra de nadie a los Chargers, que querían esa prioridad para ellos. Ahora mismo tienen este año para llegar a un acuerdo con San Diego o, de lo contrario, tienen el permiso de la liga para irse a Los Angeles con los Rams.

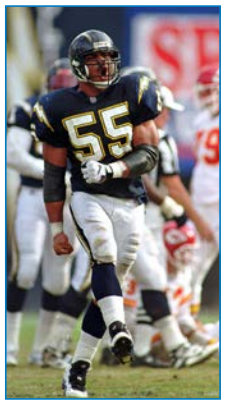

SU GRAN LEYENDA

JUNIOR SEAU

El jugador defensivo del año en 1992 pasó los primeros doce años de su carrera con los Chargers, y se erigió como el mejor jugador de la historia de la franquicia. Su trágica muerte elevó el debate sobre las conmociones cerebrales a otro nivel.

los Redskins parten como campeones divisionales, pero a nadie le extrañaría que la clasificación de la año pasado se diera completamente la vuelta. De hecho, eso es lo que pasa cada año en el Este.

NFC E

UN AÑO MÁS TODO PUEDE PASAR E



DALLAS COWBOYS

ÚLTIMA OPORTUNIDAD DE ROMO, SIN DEFENSA, PERO CON ELLIOTT

Si su quarterback consigue mantenerse sano, podrían apelar a un ataque explosivo por tierra y aire para tapar todas las carencias de una defensa inexistente.

SU MEJOR MOMENTO

Ejes: 23 de mayo de 1995, 22 de enero 1995. Son esperanzas de 1993. 30 de enero de 2016 + 29 de diciembre de 2012. En todos estos fechas hay un denominador común: Dallas. Cuando nos referimos a los Cowboys, nos referimos a los Boys, el ala que tanto lo ha hecho querer y a la vez odiar. Ahí, Te voy a quedar con el XXXII Super Bowl. Aquella noche, Emmitt Smith le hacía ningún otro jugador de la historia de la NFL: 1.773 yardas, 18 touchdowns y un MVP. Aunque Cowboys. Es imposible extraerse esa franquicia en el.

El otro gran problema, quizá el principal problema, de que la defensa salvó a ser irreconocible en 2016 después de su mejora dicen ver sus ases. De hecho, ese aspecto del juego no ha numerado ya en un hándicap empujado para ellos. Si Dallas no ha conseguido ni mejorar la última defensa de ser dial en las Cowboys. Es más: nos cuentas necesitan respirando todo. Desde el pase, sudo hasta la prevención contra la carrera interior, pasando por una secundaria que no ha sido capaz de encontrar ni medio cobrador en gran interregnante en todo sobre la elección de Elliott, una bendición sobre la elección de cinco de aquaun a Jaylon Smith en segunda ronda, un linebacker con potencial infinito, pero que se perdió todo el año después de romperse la rodilla en la primera práctica. Las defensas han protagonizado durante el resto de la suerte, pero sería difícil que con un impacto inmediato.

Si Dallas quiere ser un aspirante en 2017 no hace mucho no es sólo a la defensa, y los Cowboys quizá puedan ser aspirantes legítimos si Romo consigue mantenerse sano, pero parece que en Dallas no tan con muy claro si deben volar hasta el final con Romo o dar un paso atrás, e centrarse en poner los cimientos de un proyecto futuro, para que inevitablemente encontrar cuándo entra al nuevo de Tony Romo.

SU GRAN ESTRELLA
TONY ROMO

¿Cuánto durará la chicharra de Tony Romo? ¿Cuánto dure más tiempo en los Cowboys? ¿Cuántos años le quedan a Tony Romo? ... ¿Qué tienes en común todas estas preguntas? Pues que llevamos haciéndolas desde hace 10 años, y seguimos sin poder responderlas. El equipo, a estas Cowboys si no es pleonasmo por la figura de su quarterback.

NEW YORK GIANTS

EL OBJETIVO PRIORITARIO ES DEJAR DE SER IMPREVISIBLES

El joven Ben McAdoo ha intentado apuntalar la defensa, para devolver al bloque la solidez perdida durante los últimos años caóticos de Tom Coughlin al frente del equipo.

SU MEJOR MOMENTO

Los Giants son demasiado gran equipo como para tener un solo momento brillante. Serán tantos, tres, que recogeremos el trofeo Lombardi, mencionados de la franquicia - no sólo con Eli Manning y Antonio Pierce, el Cardo, - resulta paranóico que sean el único en el que se juega en el Meadowlands. Pero si hay un momento de Todo Nueva York tendrán que tuvo, recuerdo el cuarto del ex-quarterback Phil Simms en el Super Bowl XXI de enero de 1991. Todo Nueva York clava con la respiración en el campo, cuando el pase de Jeff Hostetler encontraba a Stephen Baker en la zona de anotación. Touchdown. Giants 20, Bills 19. Y Nueva York a dormir con una sonrisa de oreja a oreja.



SU GRAN ESTRELLA
ELI MANNING

Tras el 4 bofito de los Cowboys en la Semana 1, Eli Manning y los Giants se fueron a Tampa a ver a Jameis Winston. Eli tenía la obligación moral de volver a adelantar a su hermano en lo que a títulos se refiere. Tranquilo, está en ello. Ya van dos. Ya sólo le quedan cuatro para empatar al mayor de los Eli.

ESTE

N LA DIVISIÓN MÁS LOCA DE LA NFL





ROB CARR / AFP

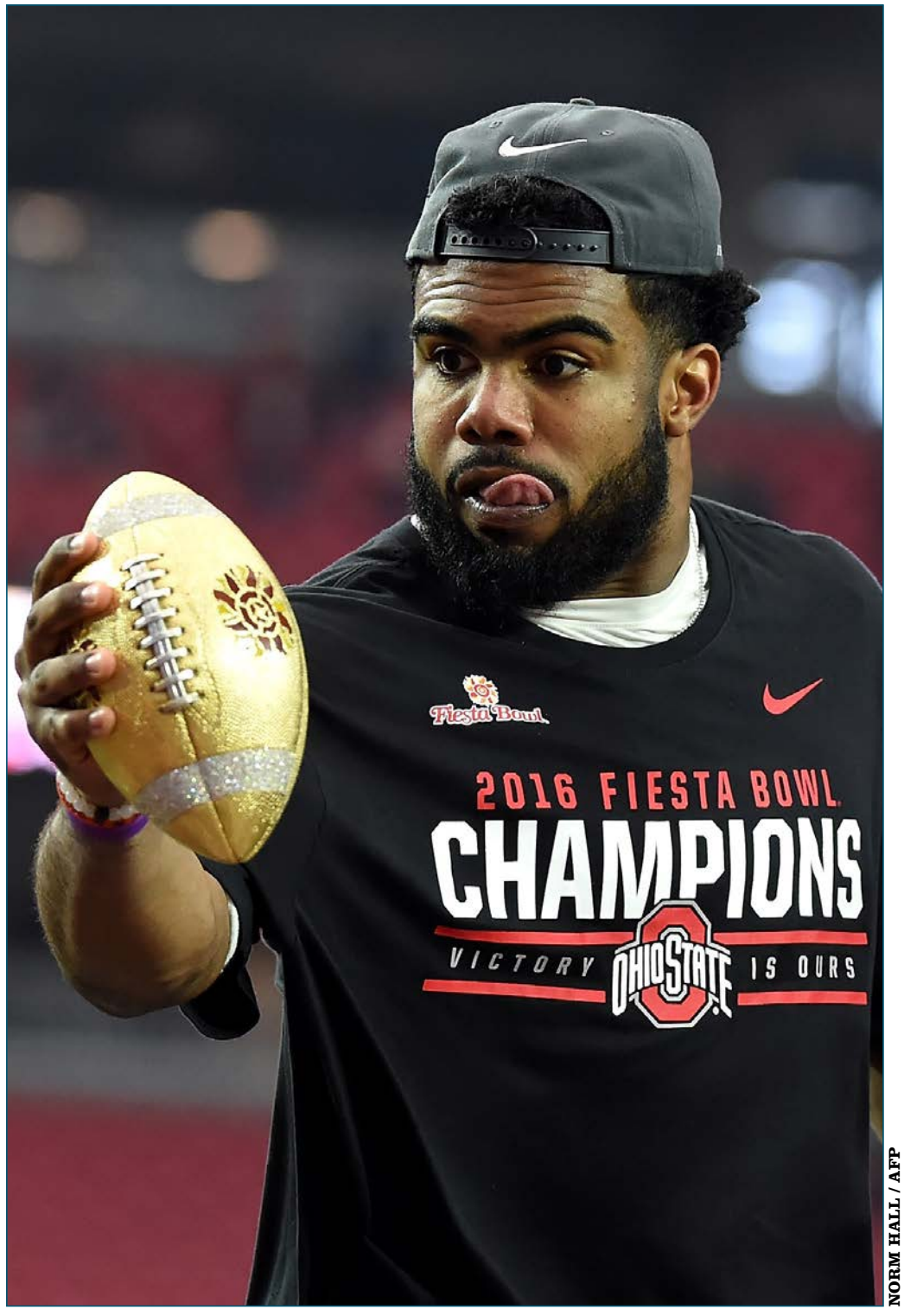

NORM HALL / AFP

ALBERTO ZARAGOZA /

La división más competitiva de toda la NFL ha sido una de las más débiles e irregulares en las últimas temporadas, una inercia que va a cambiar a partir de este año. El Este de la Nacional lo tiene todo para a corto plazo ser una de las mejores divisiones de la competición, todas las franquicias están desarrollando proyectos de gran nivel a ambos lados del balón. Por lo tanto, este 2016 vamos a empezar a vislumbrar el verdadero potencial de al menos tres de sus cuatro miembros, la NFC Este que históricamente ha dominado la NFL ha vuelto para quedarse.

Piensa mal y acertarás, este dicho popular se ha aplicado a la perfección en las últimas temporadas dentro de la división. El equipo que en un principio partía con menos opciones terminaba siendo el campeón, los ejemplos más recientes son los dos últimos campeones (Redskins 2015 / Cowboys 2014), los cuales literalmente eran para la mayoría principales candidatos a ser el último de la división. Nuevamente pienso que esta tendencia va a terminar a corto plazo, pero no esta temporada, donde los Redskins en un principio son los grandes favoritos, ¿os suena esta historia verdad? No descartemos que el actual campeón decepcione en la temporada.

Dos de los cuatro equipos que conforman la división han cambiado de entrenador jefe: New York Giants y los Philadelphia Eagles. En los primeros terminó la era de Tom Coughlin, marcada por la irregularidad pese a haber conseguido dos Super Bowls, y llegó Ben McAdoo, el que fuese él coordinador ofensivo del equipo y principal culpable del buen nivel de Eli Manning en las últimas temporadas. En Philadelphia rompieron lazos con Chip Kelly, el cual destrozó a una franquicia que con Doug Pederson desea volver a los orígenes de su etapa más exitosa (Andy Reid). Los otros dos equipos, Dallas Cowboys y Washington Redskins, continúan con sus entrenadores jefe. En el caso de los Cowboys se le está dando una confianza absoluta a Jason Garrett con la esperanza de que se convierta en una especie de Tom Landry del siglo XXI, pero para que esto sea posible la temporada 2016 de los Dallas Cowboys debe como mínimo tener un puesto en la postemporada. Otro que tenía las cosas tan complicadas como Garrett al comienzo es Jay Gruden, entrenador jefe de los Washington Redskins, que supo dirigir a la perfección no sólo a su

La NFC Este que históricamente ha dominado la NFL, parece estar volviendo para quedarse mucho tiempo.

ELLIOTT. *una de las grandes historias de la temporada será descubrir si Ezekiel Elliott es capaz de colmar las expectativas creadas en Dallas.*


RICH SCHULTZ / AFP

CAMBIOS. *McAdoo ascendió a entrenador principal de los Giants y Chip Kelly deja paso a Pederson en los Eagles.*

coordinadores defensivos de la división serán Rod Marinelli (Cowboys), Steve Spagnuolo (Giants), y Joe Barry (Redskins). Podemos concluir que el nivel defensivo sólo puede mejorar en una NFC Este que fue en este sentido una de las peores divisiones sino la peor en las últimas temporadas. Con la cantidad de grandes mentes defensivas y los jugadores que hay más los que están en desarrollo, la división debe dar esta temporada un salto importante en cuanto al rendimiento defensivo.

Mi sensación es que los Dallas Cowboys deberían ser campeones divisionales si Tony Romo consigue mantenerse sano e incluso sin él pienso que podrían aspirar a ello gracias al valor que en teoría se ha conseguido con Zeke Elliot y el resto de grandes corredores que tiene la franquicia, además, la defensa debe dar un salto importante tanto en la secundaria como en la línea defensiva en las vísperas de que Jaylon Smith debute en la NFL (2017).

El segundo puesto es para unos New York Giants que con McAdoo de entrenador jefe y tras tres años en los que Eli Manning ha absorbido a la perfección su sistema ofensivo, deben ser una maquina ofensiva imparable en caso de que la línea ofensiva consiga cierta estabilidad y su backfield sea mínimamente eficaz. A esto sumémosle una defensa que debe presentarse considerablemente superior al horror de la pasada temporada.

Los terceros deben ser unos Philadelphia Eagles que sí,

Los Dallas Cowboys necesitan a Tony Romo sano si quieren ser campeones divisionales y salvar la cabeza de Garrett.

QUARTERBACKS. *Eli será el único Manning de la NFL y eso puede beneficiarle. Wentz es la gran esperanza de los Eagles.*


ELSA / AFP


BILL STREICHER / USA TODAY SPORTS

equipo sino también una situación tan complicada como la de Robert Griffin III.

Estos cambios también implican que el sistema defensivo base de algunos equipos haya cambiado. Cowboys, Giants e Eagles parten con un 4-3, mientras que los Redskins jugarán con un 3-4. Los Eagles con la llegada de Jim Schwartz (ex-HC Lions) como coordinador defensivo han decidido implantar una 4-3 que puede terminar siendo una de las defensas más espectaculares de la NFL esta temporada. El resto de

vuelven a estar en reconstrucción. La ofensiva sobre el papel debería ser una de las peores en toda la competición, no lo creo, bajo Doug Pederson este ataque adoptará un perfil conservador que le puede venir de maravillas a Carson Wentz en caso de ser titular. Además, tiene tres válvulas de escape maravillosas para un quarterback rookie: Darren 'navaja suiza' Sproles y dos tight ends como Zach Ertz y Brent Celek. Por supuesto, en la defensa va a estar el principal factor de estos Eagles y es que Fletcher Cox en las trincheras y Malcolm Jenkins en la retaguardia pueden acabar siendo claves para un intento a día de hoy irreal (en la NFC Este no hay nada irreal) de dominar a las ofensivas de la división.

Sorprenderá y es normal, porque como podréis ver en mi análisis del equipo me parece el conjunto más sólido de toda la división en líneas generales. Eso no quita que mi intuición piensa que van a ser cuartos, y es que les puede ocurrir lo mismo que a los Cowboys la pasada temporada con Tony Romo pero en este caso sin que Cousins se lesione. No termino de fiarme sobre la validez de Kirk Cousins como titular valido en esta competición, a raíz de lo que ocurra esta temporada mi percepción cambiará, pero ahora mismo creo que su fracaso bajo el center llevará a que los Redskins terminen últimos y ahora sí, Scott McCloughan sonría al poder escoger un quarterback con el que dar rienda suelta a su proyecto. Sea como sea, Cousins tiene muchas cosas a su favor para hacer un buen año y es que le acompaña un staff espectacular tanto en ataque como en defensa.

Dos entenadores nuevos, McAdoo en Giants y Pederson en Eagles, hacen que todo sea aún más imprevisible.

De cara a esta temporada voy a señalar dos cosas por equipo en las que personalmente voy a prestar especial atención.

En los Dallas Cowboys hay que estar atento al impacto de Ezekiel Eliott a todos los niveles (juego de carrera, protección de pase y rendimiento global del ataque/defensa), y al salto a posible estrella defensiva de Byron Jones.

En los New York Giants tengo ganas de ver como se desarrollará su backfield, en el cual tengo esperanzas en que el novato Paul Perkins acabe siendo su corredor principal. En defensa será capaz esa línea defensiva de recordar a las que hace no tanto aterrorizaban a sus rivales y fueron decisivas en la postemporada.

En los Philadelphia Eagles la evolución de Carson Wentz y ver si la línea ofensiva puede acompañarle, aunque hoy día no nos lo parezca tiene jugadores capaces de sobresalir en el juego aéreo. Tanto Fletcher Cox como Malcolm Jenkins son dos estrellas de primer nivel en lo que se espera sea una gran defensa.

En los Washington Redskins ver si Matt Jones será capaz de ser un corredor titular viable y, por supuesto, Kirk Cousins demostrando que sí es el quarterback franquicia que necesitan en su equipo. No puede quejarse del talento que tiene alrededor con una gran línea ofensiva y un cuerpo de receptores profundo y lleno de calidad.

Una vez comience la temporada no parpadeéis demasiado, la NFC Este es un huracán de emociones.



PATRICK SMITH / AFP

CLAVE. *Kirk Cousins se juega el todo por el todo en 2016 con los Redskins. Su prometedora temporada pasada necesita ahora ser refrendada.*

LAS CINCO COSAS QUE PIENSO

POR RAFA CERVERA

1

Pienso que si hubiera un premio al Comeback Team of the Year en la NFL -como se hace con los jugadores- este los ganarían sin lugar a dudas Dallas esta temporada. Con Tony Romo y Dez Bryant sanos y el rookie Ezekiel Elliott en el backfield los Cowboys vuelven a ser contendientes.

2

Pienso que si un adivino nos hubiera dicho tras el draft de 2012 que el Quarterback Franquicia de los Washington Redskins sería Kirk Cousins le hubiésemos exigido que nos devolviera el dinero por charlatán. Los Redskins tienen enorme potencial para construir alrededor de Cousins, especialmente con el mejor tight end receptor de la Conferencia Nacional: Jordan Reed.

3

Es cierto que desde que compró los Redskins ha tenido múltiples fracasos y se ha equivocado mil y una veces, pero pienso que la afición del equipo de Washington no puede recriminarle a Daniel Snyder no haberlo intentado ni haber escatimado esfuerzos. Los Redskins vuelven a contar con una gran plantilla, genialmente reforzada con la adquisición de Josh Norman.

4

Pienso que en Philadelphia siempre se ha desviado la atención al ataque, desde tiempos del mismísimo Donovan McNabb, cuando la clave de este equipo año tras año es la defensa. A pesar del cambio de entrenador, los Eagles tendrán problemas para mover el balón y solo Fletcher Cox y compañía pueden salvarlos este año de otro desastre.

5

Pienso que la era postCoughlin en Nueva York será tan interesante como incierta. Al final, el éxito de los Giants se resume en cuántas veces Eli Manning pueda conectar con Odell Beckham en un equipo que no ha conseguido tener un corredor de 1.000 yardas en las últimas cinco temporadas.

DALLAS COWBOYS

ÚLTIMA OPORTUNIDAD DE ROMO, SIN DEFENSA, PERO CON ELLIOTT



En el mundo del deporte siempre hay que mirar hacia adelante. Lo contrario es garantía de fracaso. Las circunstancias cambian a ritmo meteórico; el mismo al que un jugador estelar entra en decadencia, un novato se asienta como figura y el perfil del vestuario se altera irremediablemente por esos dos pequeños detalles.

Por eso desconcierta que los Cowboys intenten poner en práctica el plan que el año pasado les colocaba entre los grandes favoritos si conseguían fichar a Adrian Peterson, la única pieza maestra que les faltaba en el puzzle. Lo malo es que las circunstancias han cambiado. Y aunque Ezekiel Elliott, su sorprendente elección de primera ronda, pueda convertirse en un corredor de leyenda, la sensación es que había agujeros más urgentes.

Su primer problema es el mismo que les colapsó la pasada temporada: la salud de Romo. Y esa volverá a ser la mayor incógnita: ¿será capaz de mantenerse sano? ¿Cuánto le queda antes de romperse del todo? La línea ofensiva seguirá siendo, muy probablemente, la mejor de la NFL, hay calidad y cantidad en el cuerpo de receptores, el backfield ya fue poderoso en 2016, antes de elegir a Elliott, y fichar a Alfred Morris... pero nada de eso sirve si tu estupendo quarterback parece un Ecce Hommo.

Si su quarterback consigue mantenerse sano, podrían apelar a un ataque explosivo por tierra y aire para tapar todas las carencias de una defensa inexistente.



SU MEJOR MOMENTO

Elijan: 15 de mayo de 1969; 22 de abril de 1990; 9 de septiembre de 1990; 30 de enero de 1994 o 29 de diciembre de 2002. En todas estas fechas hay un denominador común: Emmitt Smith. Su nacimiento; el draft; su debut con los Boys, el día que batió todos los records y el de su despedida. Yo me quedo con el XXVIII Super Bowl. Aquella noche, Smith logró lo que ningún otro jugador ha logrado nunca: el anillo, el NFL MVP, el SB MVP y el NFL Rushing Crown. Es imposible entender esa franquicia sin él.

El otro gran problema, quizá el principal problema, es que la defensa volvió a ser inexistente en 2016 después de su mejoría doce meses antes. De hecho, ese aspecto del juego se ha convertido ya en un hándicap enquistado para ellos. Hay que remontarse mucho para recordar la última defensa de verdad en los Cowboys. En estos momentos necesitan mejorarlo todo. Desde el pass rush hasta la protección contra la carrera interior, pasando por una secundaria que da la risa. Esas urgencias desesperadas colocan un gran interrogante no solo sobre la elección de Elliott, sino también sobre la atrevida decisión de adquirir a Jaylon Smith en segunda ronda, un linebacker con potencial infinito, pero que se perderá por lesión la temporada de rookie, y eso si vuelve a jugar. La defensa fue protagonista durante el resto de su draft, pero será difícil que con un impacto inmediato.

Es cierto que un ataque como el de 2015 facilitaría mucho las cosas a la defensa, y los Cowboys quizá puedan ser aspirantes legítimos si Romo consigue mantenerse sano, pero parece que en Dallas no tienen muy claro si deben mirar hacia atrás, en busca de un anillo imposible, o centrarse en poner los cimientos de un proyecto futuro, para el que necesitarán encontrar cuanto antes al sucesor de Tony Romo.



SU GRAN ESTRELLA
TONY ROMO

¿Cuánto durará la clavícula de Tony Romo? ¿Cuánto durará la espalda de Tony Romo? ¿Cuántos años le quedan a Tony Romo? ... ¿Qué tienen en común todas estas preguntas? Tienen en común el miedo y el hecho de que no se puede entender, ni explicar, a estos Cowboys si no es pasando por la figura de su quarterback.

RICH SCHULTZ / AFP

PROPIETARIO ★★★★★



JERRY JONES

Nada que objetar a Jerry Jones, el propietario de los Dallas Cowboys. Un hombre de negocios ambicioso que ha convertido a la franquicia y a su estadio en una máquina de generar dinero.

MANAGER GENERAL ★☆☆☆☆



JERRY JONES

Pero bastante que objetar a Jerry Jones, el general manager. Su tendencia natural es la de hacer muy poco caso de sus ojeadores y técnicos y lanzarse de cabeza a las posiciones que más le excitan, sea o no sea lo que necesita el equipo. En los últimos drafts se dejó guiar por sus ayudantes, en especial su hijo, y se dedicó a acumular grandes jugadores de línea ofensiva en las primeras rondas, con sobresalientes resultados. Pero era mucho esperar el poder tener controlado al viejo Jerry demasiado tiempo. Las antiguas tendencias volvieron a aflorar este año con nada menos que un corredor con el número cuatro global, Zeke Elliot, y una apuesta arriesgadísima en segunda ronda, Jaylon Smith, que es probable que no pueda jugar hasta 2017. Jerry Jones, señores.



STACY REVERE / AFP

HEAD COACH ★☆☆☆☆

JASON GARRETT

Sorprende la paciencia con Jason Garrett ante temporadas bastante menos que decentes, una tras otra. Salvando la de hace dos años, en la que se metieron en playoffs y estuvieron a un palmo, a una decisión arbitral controvertida, de llegar a la final de conferencia, el resto de su periplo como entrenador jefe de los Cowboys es de esos que te aseguran el despido al menor resbalón. Pero Garrett aguanta año tras año. No hay quien lo tumbe. Su relación con Jerry Jones es extraordinaria, y lo mismo puede decirse de la que mantiene con Tony Romo, absoluta clave de esta plantilla. El problema es que el tiempo se acaba porque el propio Romo no es que no sea un chaval, pues ya está en el lado malo de la treintena, sino que es frágil en exceso y cada golpe es mirado desde la banda con aprensión. Es cierto que la paciencia ha sido la norma con él, pero no siempre será así.

ASÍ ES EL ATAQUE DE LOS COWBOYS ★★★★★



9 TONY ROMO



17 KELLEN MOORE

QUARTERBACKS ★★★★☆

Los Cowboys son uno de los equipos que más dependen de su Quarterback como se visto en las últimas temporadas. Mientras Tony Romo esté sano podrán aspirar al título, en caso de no estarlo... Se espera que esta temporada pueda ser diferente, con un Kellen Moore más habituado al sistema (importante en vestuarios y entrenamientos) y un Dak Prescott del cual se espera sea un jugador valido en el medio plazo.. Tony Romo es una estrella de la liga a la cual no le quedan demasiadas balas en la recamara, debe jugar como si cada snap pudiese ser el último de su carrera, y es que literalmente esto puede ser una realidad. Lo único que se le puede criticar a Romo es su eventual locura en la toma de decisiones, algo que ha sabido corregir en las últimas temporadas.

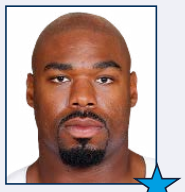

77 TYRON SMITH (LT)

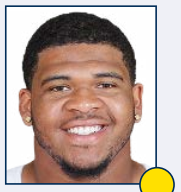

71 LA'EL COLLINS (LG)



72 TRAVIS FREDERICK (C)



70 ZACK MARTIN (RG)



68 DOUG FREE (RT)

LÍNEA OFENSIVA ★★★★★

La línea ofensiva de los Dallas Cowboys está en boca de todos y es tan mediática en comparación a otras líneas, que en caso de realizar una grandiosa temporada podrían aspirar hasta a ser portada del Madden. Con esto debe quedar claro la importancia e impacto de esta línea para su equipo, que cuenta con tres jugadores sobresalientes como son Tyron Smith (el OL más atlético y espectacular de toda la NFL), Travis Frederick (infravalorado desde sus inicios pero inquebrantable desde la posición de Center), Zack Martin (la excelencia en cuanto a regularidad y rendimiento, nunca defrauda). A estas tres primeras rondas del Draft se les une otra 1ª que por circunstancias acabó como 'undrafted' y que debe dar un paso hacia adelante esta temporada: La'El Collins. Complementa la unidad titular un Doug Free que no tiene el potencial ni 'pedigree' del resto, pero que no desentona dentro de un bloque que es la envidia de la NFL.

★ GRAN ESTRELLA.

● JUGADOR QUE MARCA DIFERENCIAS.

● BUEN JUGADOR DE EQUIPO.

● JORNALERO MEJORABLE.

● ROOKIE.



ROB FOLDY / AFP

COORDINADOR OFENSIVO



SCOTT LINEHAN

El ataque de los Cowboys sufrió una enormidad el año pasado. Las claves fueron dos: la ausencia de Tony Romo en casi toda la campaña y la falta de un corredor líder capaz de manejar el tempo del partido. Eso no tiene porque repetirse, pues Romo estará de inicio (crucemos los dedos) y le han elegido en el draft a Zeke Elliot. Correrán. Mucho.

ESTRELLA OFENSIVA

LÍNEA OFENSIVA

Perdonad por no poner a un sólo tipo, pero lo que han logrado en Dallas con esta línea merece ser renombrado. Tremendos en todos los órdenes, son una de las unidades más dominantes de la liga.

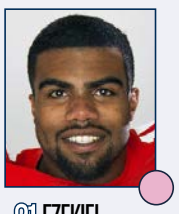

21 EZEKIEL ELLIOTT

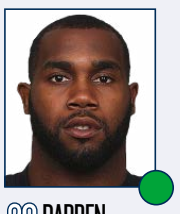

20 DARREN MCFADDEN

CORREDORES

Ser corredor en este equipo significa ser un privilegiado, sería el caso de cualquiera pero todavía más el de un Ezekiel Elliott que fue escogido con el número 4 del Draft y del cual se espera no sólo rendimiento de superestrella desde el primer partido, sino también protección en el pase sobre Tony Romo. Los dos que acompañan a Elliott podrían ser titulares o tener un papel importante en la mayoría de franquicias de la NFL: Darren McFadden (gran temporada 2015) y Alfred Morris.



88 DEZ BRYANT

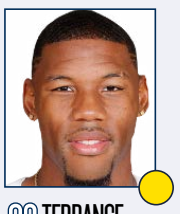

83 TERRANCE WILLIAMS



11 COLE BEASLEY



15 DEVIN STREET

RECEPTORES

El cuerpo de receptores de los Cowboys decepcionó en 2015, las circunstancias no eran las más idóneas para la ofensiva pero se esperaba mucho más de jugadores como Terrance Williams cuando por determinados motivos tuvo que ser el receptor principal del equipo. Como segundo receptor en el depth chart ha demostrado ser un objetivo de enorme calidad, como sea, debe mejorar su concentración a la hora de recibir el balón. Dez Bryant es un huracán, pero las lesiones no le dejan en paz, ese es el principal problema del número 88, que sin tener los números de otros grandes receptores (al más puro estilo Michael Irvin) sí que está cuando se le necesita en los momentos decisivos. Cole Beasley se ha posicionado como lo que se esperaba en los Cowboys desde el 'practice squad', un Texas-Welker, desde el 'slot' es un seguro de vida. Devin Street no ha demostrado nada en sus primeras temporadas con los Dallas Cowboys.



82 JASON WITTEN



89 GABIN ESCOBAR

TIGHT ENDS

Jason Witten es junto a su inseparable desde el primer día en la franquicia (literal), Tony Romo, el corazón y alma del equipo. Un jugador que lo hace todo bien: recepciona, bloquea, aconseja a su quarterback sobre posibles rutas que hagan daño al rival... Gavin Escobar no ha demostrado gran cosa más allá de ser un jugador situacional y capaz de hacer daño en el juego de pase y la 'endzone' rival, donde debe aportar muchos más snaps de calidad en comparación a 2015.

COORDINADOR DEFENSIVO



ROD MARINELLI

Repite Marinelli como coordinador defensivo en una clara muestra de que en la franquicia, o al menos Jason Garrett, tienen muy claro que los problemas de la unidad son de jugadores y no de esquemas, técnicas o dirección. Porque no es de recibo que sigan siendo un coladero y poco menos que una broma a la hora de parar rivales.

ESTRELLA DEFENSIVA

SEAN LEE

En el desastre que es la defensa de los de Dallas hay una verdad que emerge como pocas: si está Sean Lee son respetables, si no lo está no tienen ninguna opción. Un middle linebacker de los de siempre.



ERIC HARTLINE / USA TODAY SPORTS

ASÍ ES LA DEFENSA DE LOS COWBOYS



99 RYAN RUSSELL (DE)



75 CEDRIC THORNTON (DT)



98 TYRONE CRAWFORD (DT)



90 DEMARCUS LAWRENCE (DE)



59 ANTHONY HITCHENS (SLB)



51 KYLE WILBER(MLB)



50 SEAN LEE (WLB)



54 JAYLON SMITH (SLB)

LÍNEA DEFENSIVA

La línea defensiva debe dar un enorme paso hacia adelante, ya terminó la etapa de pruebas y por fin jugadores como Crawford y Lawrence deben ser figuras regulares y determinantes en unos Cowboys huérfanos en el 'pass rush' desde la salida de DeMarcus Ware. Una buena línea defensiva mejora toda la defensa, con Tyrone Crawford siendo determinante por el interior. El problema es que DeMarcus Lawrence está sancionado en los cuatro primeros partidos del año. La línea defensiva también tiene a gente como Cedric Thornton, que llega desde los Eagles, y que dispone del potencial para ser un 'breakout player'. Otra llegada como la de Terrell McClain desde Houston sigue reforzando el interior de la defensa que dispone de calidad titular y rotacional. En los ejes, además de Lawrence está el digno Ryan Russell y el rookie Charles Tapper o el suspendido Randy Gregory, sobre los cuales se tienen esperanzas.

LINEBACKERS

El cuerpo de linebackers de los Dallas Cowboys se basa principalmente en que Sean Lee se mantengan sanos, lo cual es complicado que pase en durante toda una temporada. Para redondear, el futuro de la franquicia es Jaylon Smith, por talento y condiciones el mejor jugador del pasado Draft pero sobre el que también existe la duda de si su lesión le permitirá ser un jugador determinante en la NFL. El propio jugador rumoreó que podría jugar en algún momento de la temporada, no os los creáis demasiado. Lo que sí os podéis creer es que Sean Lee en cuanto a inteligencia y entendimiento del juego desde su posición para mí sólo estaría por debajo de Luke Kuechly. Fuera de él, la unidad baja considerablemente el nivel pese al rendimiento eventual de gente como Hitchens o Wilber. Ellos serán los que carguen sobre sus hombros con la necesidad de suplir a un Rolando McClain que está sancionado para 10 partidos y que no volverá al equipo.

LOS PRONÓSTICOS DEL SANEDRÍN DE @NFL_AS

	4º DE DIVISIÓN	3º DE DIVISIÓN	2º DE DIVISIÓN	1º DE DIVISIÓN	WILD CARD	RONDA DIVISIONAL	FINAL DE CONFERENCIA	SUPER BOWL	CAMPEÓN
MARIANO TOVAR	X	X	X	**X**	X	**X**	X	X	X
PEPE RODRÍGUEZ	X	X	**X**	X	X	X	X	X	X
MICHEL LÓPEZ DE TORO	X	X	**X**	X	X	X	X	X	X
DANI HIDALGO	X	**X**	X	X	X	X	X	X	X
IVIS ABURTO	X	X	X	**X**	**X**	X	X	X	X
FERNANDO DÍAZ	X	X	**X**	X	X	X	X	X	X
FERNANDO KALLÁS	X	**X**	X	X	X	X	X	X	X
MARIO PEÑA	X	X	X	**X**	**X**	X	X	X	X
RAFA CERVERA	X	X	X	**X**	X	X	**X**	X	X
ALBERTO ZARAGOZA	X	X	X	**X**	X	X	**X**	X	X
GONZALO ESTRADÉ	X	X	X	**X**	X	X	X	X	**X**
RUBÉN IBEAS	X	**X**	X	X	X	X	X	X	X
ANTONIO MAGÓN	X	X	**X**	X	X	X	X	X	X
MARCO ÁLVAREZ	X	**X**	X	X	X	X	X	X	X
PABLO FERNANDEZ	X	X	X	**X**	X	X	X	X	**X**
PEDRO DOMINGUEZ	X	X	X	**X**	**X**	X	X	X	X
TOMÁS MONGE	X	X	X	**X**	**X**	X	X	X	X
DANI GARCÍA	X	X	X	**X**	X	**X**	X	X	X
JAVIER RUIZ	X	X	**X**	X	**X**	X	X	X	X
RAÚL C. CANCIO	X	X	X	**X**	**X**	X	X	X	X
JOSÉ VILLELABEITIA	X	X	X	**X**	X	**X**	X	X	X

LAS TRES CLAVES DEL EQUIPO



POR ALBERTO ZARAGOZA

1 Un rendimiento inmediato de un Ezekiel Elliott, que no comienza su carrera como la mayoría de rookies, sino como una superestrella. De su desempeño dependen muchas de las aspiraciones del equipo incluyendo la salud y juego de Tony Romo, además del rendimiento de una defensa que puede aprovecharse de un juego terrestre machacón para estar fresca y rendir a buen nivel.

2 Suerte con las lesiones. Temporada tras temporada se hace complicado ver a Tony Romo, Dez Bryant o Sean Lee jugar todos los encuentros, el lastre para el equipo de perder continuamente a varias de sus superestrellas se hace notar. Si la suerte les sonríe en este aspecto, va a ser realmente complicado poder derrotar a estos Cowboys.

3 Byron Jones. En su segundo año, el que fuese primera ronda debe incrementar todavía más el gran nivel de juego e implicación mostrados la pasada temporada. En él va a recaer la tarea de que la secundaria pueda ofrecer por fin un buen nivel de juego, gracias a su polivalencia e intensidad puede acabar siendo una estrella de la liga.

+ LO MEJOR

1. La mejor línea ofensiva de toda la competición y tiene margen de mejora.
2. En Dan Bailey tienen a uno de los kickers más fiables de toda la NFL.
3. Playmakers a ambos lados del balón: Dez Bryant, Sean Lee...

− LO PEOR

1. Una secundaria casi huérfana que está obligada a dar un paso al frente.
2. Irregularidad por las continuas lesiones en jugadores clave.
3. Dos décadas sin ser una franquicia ganadora pese a haber tenido grandes conjuntos.



39 BRANDON CARR



24 MORRIS CLAIBORNE

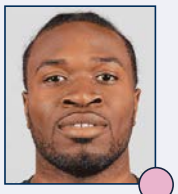

36 ANTHONY BROWN

CORNERBACKS

La unidad más débil del equipo con bastante diferencia. Por eso es vital que el grupo de safeties rinda a gran nivel para aportar cierto equilibrio. Además de por supuesto la DL y los linebackers. Pese a todo, existe cierto 'upside' en la propia unidad, no por nada hay jugador como Brandon Carr o Morris Claiborne sobre los que la franquicia tenía grandes esperanzas y hasta ahora no han correspondido con ellas. Claiborne viene de una camada espectacular en LSU (Patrick Peterson, Tyran Mathieu..) a la que no ha hecho justicia por ahora. Se enfrenta a su última oportunidad en los Cowboys. Anthony Brown es un rookie elegido en las últimas rondas pero sobre el que hay ciertas esperanzas dado el nivel y ganas mostrado en los primeros entrenamientos colectivos.

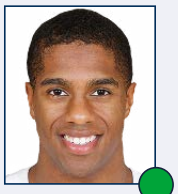

31 BYRON JONES (FS)



42 BARRY CHURCH (SS)

SAFETIES

La aparición de Byron Jones como fenómeno de la Combine y por lo tanto, del Draft, no hacía confiar excesivamente en su rendimiento dentro de una secundaria despoblada desde hace años. Todo lo contrario, como ya ocurriese con Dontari Poe, Byron Jones no fue sólo un fenómeno de la Combine sino también de la temporada con su polivalencia, lectura de la situación e intensidad. Le acompaña un trabajador sin estridencias como es Barry Church.



5 DAN BAILEY (K)

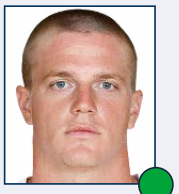

6 CHRIS JONES (P)



13 LUCKY WHITEHEAD (R)

EQUIPOS ESPECIALES

Hay pocos kickers en la liga que podrían considerarse una estrella, Dan Bailey lo es. Su aterrizaje fue una bendición para unos Cowboys que llevaban más de un lustro sin estabilidad en este terreno, con él la infalibilidad es rutina. Similar trabajo hace Chris Jones como punter, no toca el 'jumbotron' pero si ayuda a la defensa con buenas posiciones de campo. Lucky Whitehead suplió bien la salida de Dwayne Harris aportando yardas y touchdowns como retornador.

- ★ GRAN ESTRELLA.
- ● JUGADOR QUE MARCA DIFERENCIAS.
- ● BUEN JUGADOR DE EQUIPO.
- ● JORNALERO MEJORABLE.
- ● ROOKIE.



JON DURR / AFP

¿ROOKIE DEL AÑO?. *Con ustedes, Ezekiel Elliott.*

SUS ELECCIONES EN EL DRAFT...

PICK	JUGADOR	POS	COLLEGE
1ª pick 4 (4)	Ezekiel Elliott	RB	Ohio St.
2ª pick 3 (34)	Jaylon Smith	OLB	Notre Dame
3ª pick 4 (67)	Maliek Collins	DT	Nebraska
4ª pick 3 (101)	Charles Tapper	DE	Oklahoma
4ª pick 37 (135)	Dak Prescott	QB	Mississippi St.
6ª pick 14 (189)	Anthony Brown	CB	Purdue
6ª pick 37 (212)	Kavon Frazier	SS	Central Michigan
6ª pick 41 (216)	Darius Jackson	RB	Eastern Michigan
6ª pick 42 (217)	Rico Gathers	TE	Baylor

NO SERÁ COHERENTE, PERO ES MOLÓN

Sin ninguna duda el draft más divertido de todos. Ezekiel Elliot a punta a crack. Jaylon Smith era para todos el mejor jugador del draft, la rodilla es la única incógnita. La defensa tiene urgencias, y las selecciones en rondas intermedias se utilizaron para reforzar el front seven, y la secundaria. Un draft para ilusionarse, y para que el ataque terrestre vuelva a brillar.

...Y MOVIMIENTOS CLAVE EN LA AGENCIA LIBRE

ALTAS IMPORTANTES

JUGADOR	POS	PROCEDENCIA	EDAD	CONTR.
Cedric Thornton	DE	Eagles	27	4 años, 4,250 mill.$
Alfred Morris	RB	Redskins	27	2 años, 3,5 mill.$

BAJAS IMPORTANTES

JUGADOR	POS	DESTINO	EDAD	CONTR.
Greg Hardy	DE		28	

CALMA ANTES DE DESATAR LA TORMENTA

El equipo no ha tenido una free agency movida, en cuanto a incorporaciones. Alfred Morris llega al equipo para apuntalar uno de los mejores backfields de la NFL. Además, la llegada del DE Thornton ayudará a una defensa que necesita fondo de armario, ante la falta de playmakers defensivos. Sean Lee continuará siendo el mayor baluarte, mientras se sigue esperando la explosión de Randy Gregory.

ASÍ FUE SU TEMPORADA 2015...

1	D	Sep 13	V	1-0		New York Giants	27	26
2	D	Sep 20	V	2-0	@	Philadelphia Eagles	20	10
3	D	Sep 27	D	2-1		Atlanta Falcons	28	39
4	D	Oct 4	D	2-2	@	New Orleans Saints	20	26
5	D	Oct 11	D	2-3		New England Patriots	6	30
6				Bye Week				
7	D	Oct 25	D	2-4	@	New York Giants	20	27
8	D	Nov 1	D	2-5		Seattle Seahawks	12	13
9	D	Nov 8	D	2-6		Philadelphia Eagles	27	33
10	D	Nov 15	D	2-7	@	Tampa Bay Buccaneers	6	10
11	D	Nov 22	V	3-7	@	Miami Dolphins	24	14
12	J	Nov 26	D	3-8		Carolina Panthers	14	33
13	L	Dic 7	V	4-8	@	Washington Redskins	19	16
14	D	Dic 13	D	4-9	@	Green Bay Packers	7	28
15	Sat	Dic 19	D	4-10		New York Jets	16	19
16	D	Dic 27	D	4-11	@	Buffalo Bills	6	16
17	D	Ene 3	D	4-12		Washington Redskins	23	34



ROB FOLDY / AFP

SANO. *Dallas necesita que Romo no se lesione.*

UN CAMPO MINADO DESDE EL PRINCIPIO

Dallas es un equipo preparado para ganar. Necesita tener sanos a sus jugadores, como todos, pero especialmente necesitan a Romo al 100%. Con un calendario durísimo por delante hacer las cosas bien desde el inicio, y contra rivales divisionales, se antoja definitorio para la temporada de los Cowboys. Objetivo playoffs.

...Y ESTE ES SU CALENDARIO PARA 2016

1	D	Sep 11	3:25 PM ET		New York Giants
2	D	Sep 18	12:00 PM ET	@	Washington Redskins
3	D	Sep 25	7:30 PM ET		Chicago Bears
4	D	Oct 2	3:25 PM ET	@	San Francisco 49ers
5	D	Oct 9	3:25 PM ET		Cincinnati Bengals
6	D	Oct 16	3:25 PM ET	@	Green Bay Packers
7	Bye				
8	D	Oct 30	7:30 PM ET		Philadelphia Eagles
9	D	Nov 6	12:00 PM ET	@	Cleveland Browns
10	D	Nov 13	3:25 PM ET	@	Pittsburgh Steelers
11	D	Nov 20	12:00 PM ET		Baltimore Ravens
12	J	Nov 24	3:30 PM ET		Washington Redskins
13	J	Dic 1	7:25 PM ET	@	Minnesota Vikings
14	D	Dic 11	7:30 PM ET	@	New York Giants
15	D	Dic 18	12:00 PM ET		Tampa Bay Buccaneers
16	L	Dic 26	7:30 PM ET		Detroit Lions
17	D	Ene 1	12:00 PM ET	@	Philadelphia Eagles

FANTASY

CON ESE PEDAZO DE ATAQUE, AY SI ROMO ESTÁ SANO...

Si hablamos de tridentes ofensivos demoledores en la NFL, hay que hablar de Tony Romo, Dez Bryant y, quizás, Ezekiel Elliot. La línea ofensiva de Dallas permite que el ataque fluya, en todos los ámbitos, por ello son jugadores más que apetecibles en Fantasy. Los problemas vienen cuando Romo se lesiona, algo más habitual.

TONY ROMO

Quarterback #2. Tony Romo es uno de esos quarterback mágicos para la fantasy. Su facilidad para los "big plays" le convierte en un arma letal. Un QB con calidad para luchar con los mejores. Pero las lesiones lastran su carrera. Es un riesgo tenerle como QB1, pero puede merecer la pena.

EZEKIEL ELLIOT

Running Back #1. Lo sabemos es un rookie, ¿y qué? Cuando eres un corredor con pinta de estrella, y juegas detrás de la línea más dominante de la NFL, todo lo que se espera de ti es que triunfes. Si todo sale bien, debería pelear por estar entre los mejores corredores de fantasy.

DEZ BRYANT

Wide receiver#1. Dez Bryant es un receptor élite. Uno de los jugadores más desequilibrantes de la NFL. Sus manos, velocidad y potencia le hacen casi imparable. Viene de una lesión menor en el pie, pero que le permitió descansar. Por ello apostar por él es casi un seguro.

TERRANCE WILLIAMS

Wide receiver#4. Terrance Williams es un WR2 de libro. Un jugador muy hábil, capaz de ganar yardas después de coger el balón con mucha facilidad. Si Dez Bryant está sano, los números de Williams mejorarán con respecto al año pasado. Un suplente de garantías para tu equipo fantasy.

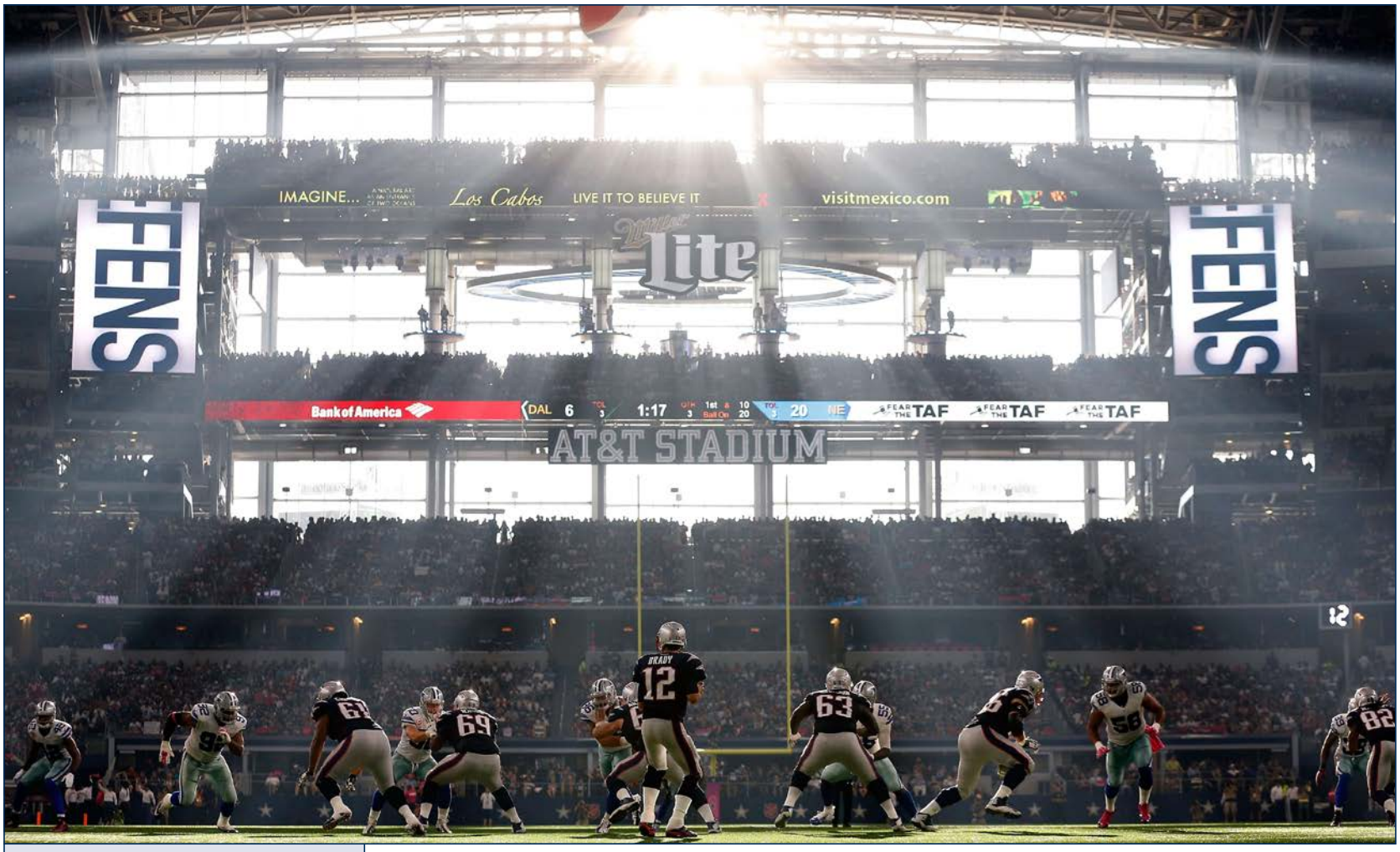

CHRISTIAN PETERSEN / AFP

ESTADIO ★★★★★

AT & T STADIUM, SANTO Y SEÑA DE LA NFL

Ubicación	Arlington
Inauguración	27/05/2009
Capacidad	85.000-105.000
Superficie	Turf artificial Matrix

El AT&T Stadium es todo lo que la NFL aspiraba a tener en Dallas cuando comenzó su construcción. Un recinto impresionante que pudiese presumir de unas pantallonas kilométricas y de unas comodidades más cercanas al paraíso que al mundo terrenal. Además, Jerry Jones apostó a todo o nada con él para convertirlo en el centro de actividades de ocio y deportivas supremo del mundo. Y lo logró, sin duda. Baloncesto, wrestling, boxeo, conciertos... nombrad lo que sea, y de eso ha habido en el enorme coliseo postmoderno de Dallas. Ahora quieren hacer una réplica en Las Vegas. Normal. Lo bueno se copia.



JEROME MIRON / USA TODAY SPORTS

POCO HECHO. *En Dallas saben de barbacoas, y de carne. Poco hecha siempre y a fuego lento, como en la foto.*

AFICIÓN ★★☆☆☆

De un tiempo a esta parte, en el AT&T Stadium se escuchan más las fotos de los turistas subiendo a Instagram que los ánimos de los locales.

CHEERLEADERS ★★★★★

Impresionantes y exhuberantes vaqueras, como era de esperar en el gran parque de atracciones de Jerry Jones.

LA ESENCIA DE LA FRANQUICIA

EL EQUIPO DE AMÉRICA

¿Sabéis cual es el equipo del mundo que tiene una valoración más alta? Por supuesto, son los Dallas Cowboys. La revista Forbes ha calculado que vale más de 4.000 millones de dólares. Pero vale mucho más, porque no está en venta. Es lo que tiene la grandeza absoluta en medio del estado más pasional con el football. Los Cowboys son el equipo de América y eso significa que, los ames o los odies, les tienes presentes. Siempre. Cimentaron esta leyenda entre los años 80 y los años 90, pero pueden presumir de ser el único equipo de toda la NFC que ha estado presente en ocho Super Bowls, algo que en la AFC también han hecho Steelers, Patriots y Broncos. De esas ocho consiguieron meter en sus vitrinas cinco Lombardi Trophys, aunque de eso ya hace mucho...



SU GRAN LEYENDA
EMMITT SMITH

Tres Super Bowls contemplan a Emmitt Smith, siendo MVP en una de ellas, habiendo sido líder de yardas y touch downs de carrera en cuatro campañas diferentes. Smith convirtió a un gran equipo en una absoluta máquina de ganar.

NEW YORK GIANTS

EL OBJETIVO PRIORITARIO ES DEJAR DE SER IMPREVISIBLES

Parece que fue ayer cuando Tom Coughlin llegó a Nueva York para meter en vereda un vestuario amotinado en manos de Jim Fassel y devolver la cordura a una de las franquicias más complicadas de toda la NFL, con la prensa de la Gran Manzana siempre vigilante, pero con la mentalidad ultraconservadora de una familia, los Mara, poco amante de las frivolidades.

Doce años después, Coughlin se ha marchado como ha vivido, gruñendo, sin entender por qué no le dejan seguir en un equipo al que hizo campeón dos veces, y al que quiere como a un hijo. Pero la realidad es que desde que ganaron la Super Bowl en febrero de 2012 los Giants no han levantado cabeza. Ya fuera por las epidemias de lesiones, o por los despistes recurrentes, era evidente que la franquicia necesitaba un volantazo y que los 69 años de Coughlin parecían estar afectando a su frescura y reflejos a la hora de tomar decisiones.

El elegido para sustituirle es Ben McAdoo. Como no podía ser de otra forma en NY, la decisión nació envuelta en la polémica. Es un 'pipiolo' de 38 años que llegó desde Green Bay para revolucionar el juego ofensivo y, pese a su buen trabajo, para muchos ha sido ascendido antes de tiempo.

Como suele suceder con los coordinadores ofensivos recién ascendidos (y viceversa), su mayor preocupación ha sido apuntalar la defensa. Fichó a Damon Harrison (NT) para fortalecer el centro del front seven, a Olivier Vernon (DE) para sustituir a Robert Ayers, y renovó a Pierre-Paul (DE). Mirando la secundaria, fichó a Janoris Jenkins (CB) y eligió a Eli Apple (CB) en primera ronda y a Darian Thompson (S) en tercera. Toda una revolución para una defensa que durante muchos años ha sido el orgullo del equipo y que necesita recuperar su esencia.

Sin embargo, los refuerzos ofensivos han brillado por su ausencia. Solo podría tener impacto inmediato Sterling Shepard, un receptor de Oklahoma elegido en segunda ronda para acompañar a Odell Beckham y un Victor Cruz cuyo estado físico real es toda una incógnita. Sin duda, los tres pueden formar en manos de McAdoo, si Eli Manning se pone en 'modo Peyton', un increíble ataque vertical, pero tanto el backfield, como una línea ofensiva demasiado porosa, habrían necesitado más atención para que ese ataque carbure de verdad.

Los Giants han sido en los últimos años los reyes de lo imprevisible. Por eso, su primer objetivo en esta nueva etapa es recuperar la consistencia perdida; aunque todos sabemos que si el equipo azul se mete en los playoffs...

El joven Ben McAdoo ha intentado apuntalar la defensa, para devolver al bloque la solidez perdida durante los últimos años caóticos de Tom Coughlin al frente del equipo.



SU MEJOR MOMENTO

Los Giants son demasiado grandes para condensar su historia en siete líneas. Ahora bien, si hay que recuperar el mayor estremecimiento de la franquicia –no vale citar a Kate Mara en House of Cards-, resulta paradójico que fuera el único en el que sus jugadores no participaron activamente. Todo Nueva York tiembla aún cuando recuerda el vuelo del balón pateado por Norwood aquella noche del 27 de enero de 1991. Todo Nueva York vibra con la explosión de alegría cuando el cuero se desvió dramáticamente.





AL BELLO / AFP

SU GRAN ESTRELLA

ELI MANNING

Tras el triunfo de los Denver Broncos y, por lo tanto, de Peyton Manning en la Super Bowl 50, el morbo por los 'anillos Manning' ha vuelto a la Gran Manzana: Eli tiene la obligación moral de volver a adelantar a su hermano en lo que a títulos se refiere. Necesitará más que a sí mismo, ya lo sé, pero él debe ser el mejor de los Giants.

PROPIETARIO ★★★★★



JOHN MARA

Una institución en la liga, de las que hacen callar a todos cuando se arranca a hablar. Su familia fundó los Giants y los ha mantenido en la relevancia total durante décadas. Imposible ponerles una tacha.

MANAGER GENERAL ★★★☆☆



JERRY REESE

Jerry Reese ha vivido muchos años con la seguridad de que su puesto de trabajo no estaba en entredicho. Le dieron aire dos Super Bowls, que es como para dar aire a cualquiera, pero lo cierto es que no construyó equipos dominantes y, aunque no quiero hablar de suerte, poco menos que se encontró los títulos con cierta sorpresa. Pero el despido el año pasado de Tom Coughlin le pilló con el trabajo a medio hacer y se le aseguró, sin ambigüedades, que o entraba en playoff en el 2016 o estaba en la calle. Tan duro como suena. Bienvenido a la realidad de tu trabajo, Jerry. Es por eso que ha girado 180 grados su política y ha fichado todo lo fichable en esta agencia libre, comprometiendo el futuro de la franquicia con un montón de dinero asegurado. Susto o muerte.



NOAH K. MURRAY / USA TODAY SPORTS

HEAD COACH ★★☆☆☆

BEN MCADOO

Tras un montón de años con las sonrojadas mejillas de Tom Coughlin sufriendo el frío de Nueva York en la banda de los Giants, con gesto de "pero ¿por qué hacéis eso?", los Giants han pasado página y han decidido contratar a un nuevo entrenador. Aunque eso es un eufemismo, porque lo que han hecho ha sido ascender al que era el coordinador ofensivo del anterior régimen. De hecho, hasta eso fue traumático porque, en el proceso, McAdoo tuvo ofertas de otros equipos y valoró el hacerse cargo, o no, de estos Giants. Al final le convenció el proyecto de Reese y el seguir trabajando con Eli Manning y Odell Beckham Jr., dos de sus muchachos predilectos de los últimos tiempos. Parece obvio que va a basar su ataque en un constante bombardeo aéreo y, por la salud de todos los seguidores de la franquicia, en una gestión del reloj pongamos que medio normal.

ASÍ ES EL ATAQUE DE LOS GIANTS ★★★★☆



10 ELI MANNING



12 RYAN NASSIB

QUARTERBACKS ★★★★☆

Parece mentira que diga esto de un quarterback que ha ganado dos anillos, pero es que Eli Manning comienza una temporada en la que debe demostrar porqué una vez finalizada su carrera merecerá llegar un día al Hall of Fame. Con Ben McAdoo como Head Coach (fue su coordinador ofensivo las últimas temporadas) debe tener más que integrado el sistema ofensivo del equipo, pese a las deficiencias de su línea ofensiva él debe sobresalir por encima de todo y es que aunque muchos no lo crean, Eli Manning es un superdotado de la liga a la hora de diseccionar a sus rivales. Ryan Nassib se está confirmando como un backup sólido al menos en los entrenamientos, este año su hermano Carl será un rookie y creo que acabará siendo más conocido que el propio Ryan.



74 ERECK FLOWERS (LT)



67 JUSTIN PUGH (LG)



70 WESTON RICHBURGH (C)



77 JOHN JERRY (RG)

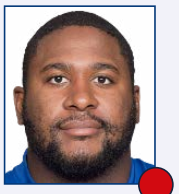

73 MARSHALL NEWHOUSE (RT)

LÍNEA OFENSIVA ★★☆☆☆

La línea ofensiva de los New York Giants ha sido uno de los principales focos de crítica en los últimos años, este provocó que el equipo escogiese la pasada temporada a Ereck Flowers en primera ronda del Draft (Están interesados en Eugene Monroe). El rookie tuvo un año lleno de altibajos, con más puntos negativos que positivos, sea como sea fue su primera temporada y en esta segunda se espera que pula su falta de concentración y lentitud que eventualmente sufre en el snap. El lado izquierdo y el centro de la línea ofensiva es competente, Justin Pugh es posiblemente el mejor jugador de la unidad junto a Weston Richburg que fue un Center muy sólido la pasada temporada. Esto no quita la obviedad de que son la línea ofensiva más débil de la división, el lado derecho tiene mucho que mejorar con John Jerry (excelso en la protección de pase, falla en el resto) y Marshall Newhouse (muchos aficionados se preguntan porque sigue en la plantilla).

- ★ GRAN ESTRELLA.
- JUGADOR QUE MARCA DIFERENCIAS.
- BUEN JUGADOR DE EQUIPO.
- JORNALERO MEJORABLE.
- ROOKIE.



NOAH K. MURRAY / USA TODAY SPORTS

COORDINADOR OFENSIVO



MIKE SULLIVAN

Siguiendo la lógica adoptada con la contratación del nuevo entrenador, McAdoo ascendió a coordinador ofensivo a Mike Sullivan, que era el preparador de quarterbacks hasta la pasada campaña. No hay que ser el más atrevido de los adivinos para pensar que lo que quiere hacer es reforzar el liderazgo de Eli Manning y dejarse caer en sus brazos.

ESTRELLA OFENSIVA

ODELL BECKHAM JR.

El mago de las recepciones a una mano tiene una sobremotivación clara esta temporada: Josh Norman, su gran némesis, está en la misma división, en los Redskins, así que le verá dos veces (al menos).



23 RASHAD JENNINGS



39 PAUL PERKINS

CORREDORES

Rashad Jennings no es élite ni se acerca a ella pero está infravalorado para la mayoría de aficionados, no tiene la productividad que se espera en un titular pero detrás de una buena línea (no es el caso) puede acercarse a ella. Además de Jennings, Vereen y Williams, el tapado es Paul Perkins, el rookie ha acumulado cerca de 3.000 yardas en sus dos últimas temporadas en UCLA, tendrá una oportunidad para ser titular y aportar electricidad al backfield de los Giants.



13 ODELL BECKHAM JR

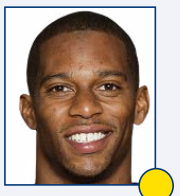

80 VICTOR CRUZ



17 DWAYNE HARRIS

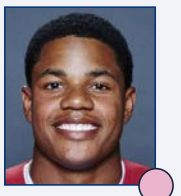

87 STERLING SHEPPARD

RECEPTORES

El cuerpo de receptores es fabuloso, especialmente si Victor Cruz consigue no lesionarse. No le doy la nota máxima por esa incógnita además del rendimiento que pueda dar el rookie Sterling Sheppard, el jugador de Oklahoma podría sin ningún problema destacar desde el primer día y acabar la temporada siendo el segundo receptor con más yardas del equipo. Por supuesto que el primero será Odell Beckham Jr, una bestia que en estos Giants se convierte en el jugador ofensivo más desequilibrante de la NFL, si Victor Cruz consigue mantenerse sano puede ser un espectáculo para los sentidos esta ofensiva aérea en la que también debemos tener en cuenta a un Dwayne Harris que aporta recepciones y yardas de calidad a lo largo de la temporada. Si no recibe la máxima puntuación es principalmente por las dudas en cuanto a Cruz, lo que hace que no tengan profundidad si Sheppard no se confirma como lo que muchos esperamos.



84 LARRY DONNELL



45 WILL TYE

TIGHT ENDS

Desde Jeremy Shockey, los Giants no han tenido un Tight End de garantías, salvo excepciones en las que jugadores como Brandon Myers, Kevin Boss, Ballard o Martellus Bennett han aportado partidos de calidad. Y eso es lo que pueden aportar tanto Larry Donnell como Will Tye (el cual en su año rookie tuvo partidos muy buenos), no esperamos fuegos artificiales pero sí que sean capaces de eventualmente sacarle las castañas del fuego a Eli Manning.

COORDINADOR DEFENSIVO



STEVE SPAGNUOLO

Spagnuolo tiene que estar molesto. Cuando Coughlin fue despedido estuvo en la terna de candidatos a entrenador jefe. Le ganó por la mano su propio compañero que ahora es su jefe. Y esas cosas no suelen acabar bien. Eso sí, le han fichado tanto que se le van a acabar todo tipo de excusas: su unidad tiene que ser dominante para mantener el puesto.

ESTRELLA DEFENSIVA

OLIVIER VERNON

Tras una agencia libre (y draft) que ha cambiado por completo la cara a esta defensa, Olivier Vernon, por dinero y jerarquía, ha de convertirse en el mejor pass rusher del grupo y su santo y seña.



KIRBY LEE-USA TODAY SPORTS / USA TODAY SPORTS

ASÍ ES LA DEFENSA DE LOS GIANTS



90 JASON PIERRE-PAUL (DE)



95 JOHNATHAN HANKINS (DT)



98 DAMON HARRISON (DT)



54 OLIVIER VERNON (DE)



59 DEVON KENNARD (SLB)



57 KEENAN ROBINSON (MLB)



55 JT THOMAS (WLB)



58 MARK HERZLICH (MLB)

LÍNEA DEFENSIVA

Los Giants tuvieron de 2007 a 2011 un pass rush envidiable que provocaba pesadillas a toda la liga, esa magia terminó hace tiempo pero el equipo no ha cesado en su empeño de recuperarla. Por eso, en esta offseason invirtió una enorme cantidad de dinero en esta parte de la defensa. Las dos grandes contrataciones fueron Olivier Vernon desde los Dolphins y Damon Harrison desde los Jets. Del primero se espera que sea una tremenda amenaza por el exterior, su valor es alto al ser un jugador de 'tres downs', mientras que Harrison está considerado como uno de los mejores nose tackles en una 3-4, en los Giants jugará una 4-3 aunque esto no le es extraño. Cabe mencionar la salida del equipo de Robert Ayers que contribuyó con 9,5 sacks. JPP dio muestras de poder volver a ser un jugador determinante en algunos tramos de 2015, y Johnathan Hankins es élite por el interior. Sobre el papel esta DL asusta, veremos si traslada esta amenaza al campo.

LINEBACKERS

Gran parte de la importancia en que la defensa de los Giants se vaya acercando a la élite de la liga recaería en que el cuerpo de linebackers mejore sustancialmente, el año pasado posiblemente fue el peor de la liga con diferencia. Para ello va a ser clave la aportación de Devon Kennard, se necesita alguien que pueda contribuir con consistencia desde el segundo nivel y ese debe ser el jugador de tercer año que tiene las condiciones y talento para ser un linebacker total: blitz, contra la carrera y en cobertura. Si consigue mantenerse sano va a tener una oportunidad perfecta para destacar en el sistema de Spagnuolo, el cual deseaba a Leonard Floyd para realizar desde el lado débil lo que se espera de Kennard, pero los Bears lo drafteaaron en sus narices. Robinson llega desde los Redskins, con un historial de lesiones pero con la esperanza de que pueda ser titular en el medio (lo que se espera en el futuro del rookie Goodson).

LOS PRONÓSTICOS DEL SANEDRÍN DE @NFL_AS

	4º DE DIVISIÓN	3º DE DIVISIÓN	2º DE DIVISIÓN	1º DE DIVISIÓN	WILD CARD	RONDA DIVISIONAL	FINAL DE CONFERENCIA	SUPER BOWL	CAMPEÓN
MARIANO TOVAR	X	X	**X**	X	X	X	X	X	X
PEPE RODRÍGUEZ	X	X	X	**X**	**X**	X	X	X	X
MICHEL LÓPEZ DE TORO	X	X	X	**X**	**X**	X	X	X	X
DANI HIDALGO	X	X	**X**	X	X	X	X	X	X
IVIS ABURTO	X	**X**	X	X	X	X	X	X	X
FERNANDO DÍAZ	X	X	X	**X**	**X**	X	X	X	X
FERNANDO KALLÁS	X	X	**X**	X	X	X	X	X	X
MARIO PEÑA	X	**X**	X	X	X	X	X	X	X
RAFA CERVERA	X	**X**	X	X	X	X	X	X	X
ALBERTO ZARAGOZA	X	X	**X**	X	X	X	X	X	X
GONZALO ESTRADÉ	X	X	**X**	X	X	X	X	X	X
RUBÉN IBEAS	X	X	**X**	X	X	X	**X**	X	X
ANTONIO MAGÓN	X	X	X	**X**	**X**	X	X	X	X
MARCO ÁLVAREZ	X	X	X	**X**	**X**	X	X	X	X
PABLO FERNANDEZ	**X**	X	X	X	X	X	X	X	X
PEDRO DOMINGUEZ	X	X	**X**	X	X	X	X	X	X
TOMÁS MONGE	X	X	**X**	X	X	X	X	X	X
DANI GARCÍA	**X**	X	X	X	X	X	X	X	X
JAVIER RUIZ	X	X	X	**X**	**X**	X	X	X	X
RAÚL C. CANCIO	X	X	**X**	X	X	X	X	X	X
JOSÉ VILLELABEITIA	X	**X**	X	X	X	X	X	X	X

LAS TRES CLAVES DEL EQUIPO



POR ALBERTO ZARAGOZA

1 En 2015 los New York Giants tuvieron la peor defensa de la competición hombre por hombre. La agencia libre y el Draft se enfocaron especialmente en reforzarla, por lo que la mejora de esta debe ser uno de los grandes motivos para que puedan alcanzar la postemporada.

2 ¿Volverá Victor Cruz a ser un titular diferencial? Si el receptor pudiese dar el 70% del rendimiento al que nos tenía acostumbrado antes de pasar su calvario personal, los Giants se convertirían automáticamente en una ofensiva aérea casi imparable. En los primeros entrenamientos ya ha dado algún que otro susto...

3 Paso al frente de sus unidades menos talentosas: corredores, tight ends y linebackers. Demasiadas dudas y posibles agujeros por tapar, igualmente, disponen de nombres que pueden dar un paso al frente y aportar grandes cosas a la franquicia. Para que los Giants aspiren a todo, alguna de estas unidades debe sobresalir.

+ LO MEJOR

1. Odell Beckham Jr es el receptor más desequilibrante de la NFL.
2. La línea defensiva promete tener el 'pedigree' histórico de la franquicia.
3. Con Eli Manning y la continuidad en el sistema de McAdoo pueden aspirar a todo.

− LO PEOR

1. El cuerpo de linebackers es uno de los peores de la competición.
2. El manejo del reloj en los minutos finales, ¿mejorará con McAdoo al mando?
3. Riesgo de ser un ataque excesivamente inclinado hacia el juego de pase.

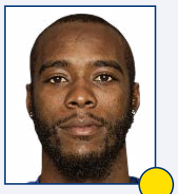

41 D. RODGERS CROMARTIE



20 JANORIS JENKINS

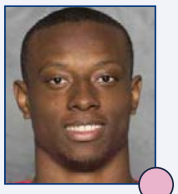

28 ELI APPLE

CORNERBACKS

★★★☆☆

La elección de Eli Apple fue cuanto menos dudosa, especialmente si tenemos en cuenta que los jugadores que los Giants querían fueron escogidos en las posiciones ocho y nueve de este Draft, teniendo los Giants la número diez. No transmite confianza escoger a alguien como último recurso. Apple verá más tiempo desde el 'slot' que en los exteriores, donde parece bastante claro que Rodgers-Cromartie y el recién llegado Janoris Jenkins sean los titulares claros. DRC es muy bueno en cobertura de pase, mientras que Jenkins tiene una habilidad para ir al balón innata además de una buena presencia contra la carrera. En global, la secundaria de los Giants tiene números para convertirse en una de las mejores desde que Jerry Reese llegó



27 DARIAN THOMPSON (FS)

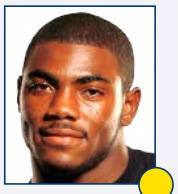

27 LANDON COLLINS (SS)

SAFETIES

★★☆☆☆

En 2015 los safeties fueron un lastre. Se contrataron a muchos veteranos que terminaron sin aportar nada (Meriweather, Dahl), mientras que Landon Collins era un seguro contra la carrera pero en cobertura resultaba todo lo contrario. Darian Thompson es lo contrario a Collins, tiene una gran habilidad para intuir hacia donde irá el balón pero es deficiente a la hora de placar. Puede ser el complemento ideal que libere a Collins y le permita centrarse menos en la cobertura.



3 JOSH BROWN (K)



3 BRAD WING (P)

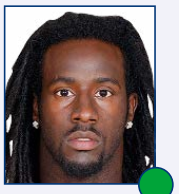

17 DWAYNE HARRIS (R)

EQUIPOS ESPECIALES

★★★☆☆

Brown tuvo un porcentaje de acierto cercano al 95% en sus Field Goals, debe mejorar en los kickoffs, un aspecto en el cual fue muy inconsistente con sólo 37 touchbacks y terminando 30º en la liga. Brad Wing llegó desde Pittsburgh y tuvo una buena temporada reemplazando a uno de los favoritos de la grada como es Steve Weatherford. Dwayne Harris llegó desde Dallas y desde el primer momento encandiló a todos, amenaza constante que además firmó touchdowns en retornos de punt y kickoff.

- ★ GRAN ESTRELLA.
- ● JUGADOR QUE MARCA DIFERENCIAS.
- ● BUEN JUGADOR DE EQUIPO.
- ● JORNALERO MEJORABLE.
- ● ROOKIE.



NORM HALL / AFP

MAL MENOR. *Apple no era el cornerback deseado.*

SUS ELECCIONES EN EL DRAFT...

PICK	JUGADOR	POS	COLLEGE
1ª pick 10 (10)	Eli Apple	CB	Ohio St.
2ª pick 9 (40)	Sterling Shepard	WR	Oklahoma
3ª pick 8 (71)	Darian Thompson	S	Boise St.
4ª pick 11 (109)	B.J. Goodson	OLB	Clemson
5ª pick 10 (149)	Paul Perkins	RB	UCLA
6ª pick 9 (184)	Jerell Adams	TE	South Carolina

EL OBJETIVO ERA MEJORAR EN DEFENSA...

La elección de Eli Apple sorprendió a muchos. Vernon Hargreves, estaba considerado como el mejor CB del draft y estaba libre. Pero el equipo confía plenamente en Apple. La llegada de Shepard dotará a uno de los mejores cuerpos de receptores de la liga, de mayor poder. El equipo ha buscado mejorar la defensa y, viendo la suma de draft y free agency, parece que los han logrado.

...Y MOVIMIENTOS CLAVE EN LA AGENCIA LIBRE

ALTAS IMPORTANTES

JUGADOR	POS	PROCEDENCIA	EDAD	CONTR.
Olivier Vernon	DE	Dolphins	25	5 años, 85 mill.$
Janoris Jenkins	CB	Rams	27	5 años, 62.5 mill.$
Damon Harrison	DT	Jets	27	5 años, 46.250 mill$

BAJAS IMPORTANTES

JUGADOR	POS	DESTINO	EDAD	CONTR.
Robert Ayers	DE	Bucs	30	3 años, 18.5 mill.$
Markus Khun	DT	Patriots	30	1 año, 1.2 mill.$
Rueben Randle	WR	Eagles	25	1 año 1 mill.$

...Y LO HICIERON DESDE LA AGENCIA LIBRE

Los Giants se han construido una defensa a golpe de talonario, y una pizca de draft. Las llegadas de Vernon, Jenkins y Harrison aumentan el poder defensivo en todas las líneas. El equipo tenía dinero y ha decidido invertirlo en jugadores con mucho porvenir, pero que ya han demostrado ser estrellas de la liga. A penas a perdido jugadores importantes, y la baja de Ayers ha sido suplida por Vernon.

ASÍ FUE SU TEMPORADA 2015...

1	D	Sep 13	D	0-1	@	Dallas Cowboys	26	27
2	D	Sep 20	D	0-2		Atlanta Falcons	20	24
3	J	Sep 24	V	1-2		Washington Redskins	32	21
4	D	Oct 4	V	2-2	@	Buffalo Bills	24	10
5	D	Oct 11	V	3-2		San Francisco 49ers	30	27
6	L	Oct 19	D	3-3	@	Philadelphia Eagles	7	27
7	D	Oct 25	V	4-3		Dallas Cowboys	27	20
8	D	Nov 1	D	4-4	@	New Orleans Saints	49	52
9	D	Nov 8	V	5-4	@	Tampa Bay Buccaneers	32	18
10	D	Nov 15	D	5-5		New England Patriots	26	27
11				Bye Week				
12	D	Nov 29	D	5-6	@	Washington Redskins	14	20
13	D	Dic 6	D	5-7		New York Jets	20	23
14	L	Dic 14	V	6-7	@	Miami Dolphins	31	24
15	D	Dic 20	D	6-8		Carolina Panthers	35	38
16	D	Dic 27	D	6-9	@	Minnesota Vikings	17	49
17	D	Ene 3	D	6-10		Philadelphia Eagles	30	35



AL BELLO / AFP

EXPLOSIVO. *Su ataque puede ser espectacular.*

LONDRES LES TRAE MUCHA SUERTE

Londres le trae Buenos recuerdos a los Giants, que inauguraron el evento de las International series en 2007 y terminaron ganando el anillo. Además, después de viajar a Europa, para enfrentarse a Rams, tendrán semana de descanso y tres partidos en casa. Lo duro vendrá con Vikings y Packers, dos cocos de la conferencia.

...Y ESTE ES SU CALENDARIO PARA 2016

1	D	Sep 11	4:25 PM ET	@	Dallas Cowboys
2	D	Sep 18	1:00 PM ET		New Orleans Saints
3	D	Sep 25	1:00 PM ET		Washington Redskins
4	J	Oct 3	8:30 PM ET	@	Minnesota Vikings
5	D	Oct 9	8:30 PM ET	@	Green Bay Packers
6	D	Oct 16	1:00 PM ET		Baltimore Ravens
7	D	Oct 23	9:30 AM ET	@	Los Angeles Rams
8	Bye				
9	D	Nov 6	1:00 PM ET		Philadelphia Eagles
10	L	Nov 14	8:30 PM ET		Cincinnati Bengals
11	D	Nov 20	1:00 PM ET		Chicago Bears
12	D	Nov 27	1:00 PM ET	@	Cleveland Browns
13	D	Dic 4	4:25 PM ET	@	Pittsburgh Steelers
14	D	Dic 11	8:30 PM ET		Dallas Cowboys
15	D	Dic 18	1:00 PM ET		Detroit Lions
16	J	Dic 22	8:25 PM ET	@	Philadelphia Eagles
17	D	Ene 1	1:00 PM ET	@	Washington Redskins

FANTASY

EL AURA MÁGICA DE ODELL BECKHAM LO ECLIPSA TODO

Odell es uno de esos jugadores que llegan a la NFL y ponen la fantasy patas arriba. Capaz de competir con los mejores desde el primer día. Es un receptor élite. Su capacidad para atrapar balones imposibles, y su velocidad le convierten en un WR total. Además le pasa Eli Manning, que es un bombardero.

ELI MANNING

Quarterback #1. Cuando un tipo de la calidad de Eli Manning, tiene como receptores a Odell Beckham Jr. Y Victor Cruz, siempre hay que tenerle en cuenta para una fantasy. El mayor problema del equipo es la OL, y no han hecho mucho por mejorarla. Aun así el riesgo merece la pena.

RASHAD JENNINGS

Running Back #3. Los Giants llevan varias temporadas buscando un jugador que establezca el juego de carrera sin una línea poderosa. Por ello no debemos contar con los corredores de Giants. Además, el equipo funciona por comité, por lo que Vereen bien podría tener más puntos.

ODELL BECKHAM JR

Wide receiver#1. Es una mega estrella. Un tipo capaz de hacerte ganar una fantasy por sí solo. Beckham lleva dos años en la NFL y aún no conocemos su techo. Las 1500 yardas de recepción las tiene casi garantizadas. Además su capacidad de anotar touchdowns es increíble.

STERLING SHEPARD

Wide receiver#4 (Sleeper). Un WR clásico de slot. Muy inteligente a la hora de buscarse los huecos, y con muy buenas manos. Con un WR1 como Beckham, los espacios suelen ser aprovechados por este tipo de receptores, por ello habrá que echarle un ojo, aunque no como titular.



AL BELLO / AFP

ESTADIO ★★★★☆

METLIFE STADIUM, NI EL FRÍO PUEDE CON ÉL

Ubicación	East Rutherford – New Jersey
Inauguración	10/04/2010
Capacidad	82.566
Superficie	UBU Sports Series

El Metlife Stadium tiene la peculiaridad de que está en Nueva Jersey, no en Nueva York, por lo que los Giants y los Jets, inquilinos del lugar, no pueden presumir de jugar en el estado del que toman el nombre y dejan sólo a los Buffalo Bills como representantes del mismo. Ahí lo dejo. Lo que pasa es que esta instalación es una virguería. Al punto de que llevó a la liga, en una decisión sin precedentes (ni parece que vaya a tener continuación, al menos de momento) a tener una Super Bowl en pleno territorio invernal y con grave riesgo de tormenta de nieve. Salió bien, para fortuna de todos.



ALEX GOODLETT / AFP

BENDECIDOS. *Los seguidores de los Giants fueron bendecidos con dos inesperadas Super Bowls.*

AFICIÓN ★★☆☆☆

Tiene fama la afición de los New York Giants de ser de esas exquisitas que sabe mucho de football, pero no se molesta en chillar en exceso.

CHEERLEADERS ★☆☆☆☆

Los New York Giants se mantienen firmes en su decisión de no contar con cheerleaders. Los Mara no tienen tiempo para tonterías.

LA ESENCIA DE LA FRANQUICIA

ALCURNIA, QUE LE DICEN

En 1925 se crearon los New York Giants y se enrolaron en la incipiente liga profesional de football que, cual circo de variedades y parada de monstruos, iba de ciudad en ciudad, sobre todo por la parte noreste del país. De aquellos equipos muy, muy pocos se mantienen a día de hoy con la misma nomenclatura y en la misma ciudad en la que nacieron. Los New York Giants son uno de ellos y, gracias al abolengo y señorío de sus dueños, la familia Mara, han llevado hasta nuestros días esa cualidad de viejos sabios, reposados, que tanto bien hacen a las organizaciones. Alcurnia, que le dicen. Todo este viaje les ha llevado a tener ocho títulos globales, sólo por detrás de Packers y Bears, y a haber estado en 19 partidos finales, los que más en la historia de este deporte.

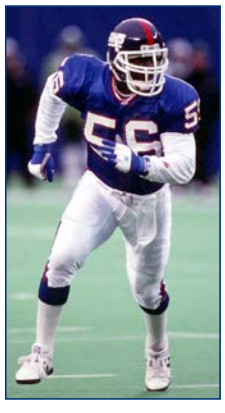

SU GRAN LEYENDA
LAWRENCE TAYLOR

Lawrence Taylor es uno de los mejores jugadores defensivos de la historia, sino el mejor, algo que le otorgaron NFL Network y Sportingnews. Consiguió la locura de ganar un MVP de la liga siendo linebacker, algo que me emociona escribir.

PHILADELPHIA

EAGLES

CARSON WENTZ QUIZÁ PUEDA SALIRLES DEMASIADO CARO

Los Eagles querían recuperar su esencia. O al menos eso parecía. Después de darse a la vida loca durante tres años con Chip Kelly, iban a volver el estilo que les había llevado al éxito durante la larguísima etapa de Andy Reid.

Doug Pederson, su nuevo entrenador principal, había sido quarterback suplente de los Eagles con Reid y más tarde se convirtió en su brazo ejecutor en el aspecto ofensivo. Un enamorado de la West Coast más pura, de la posición de quarterback y del football más ortodoxo. Ese que tanto echan de menos en la ciudad del amor fraternal.

Su llegada provocó un respiro de alivio entre sus seguidores, hartos de tanto desmadre, y también encantados de que Howie Roseman recuperara su despacho como general manager. Era el final de las estridencias y el regreso a la coherencia. Jim Schwartz como coordinador defensivo, tras su gran trabajo en Buffalo, parecía la guinda de un grupo capaz de devolver a los Eagles al lugar que les corresponde.

Durante la agencia libre tomaron decisiones drásticas, como la pérdida de DeMarco Murray, con un contrato demasiado costoso. Pero también llegaron Rodney McLeod o Brandon Brooks, se retenía a gente como Vinny Curry y las grandes necesidades quedaban cubiertas. Solo había quedado un gran agujero en el backfield que les convertía en grandes favoritos para elegir a Ezekiel Elliott, el mejor corredor del draft y quizá el arma que les faltaba para ser competitivos desde el primer día.

Ese guión saltó por los aires con una decisión inexplicable: subir al número 2 del draft para elegir a Carson Wentz. De un día para otro se vieron con tres quarterbacks titulares: Wentz, elegido en el draft; Bradford, renovado por dos años y 35 millones de dólares; y Daniel Chase, llegado bajo el brazo de Pederson, con la promesa de que sería el titular si Bradford no alcanzaba las expectativas. Ni Chip Kelly se habría atrevido a tanto.

Es como si estos Eagles no hubieran tenido un plan de reconstrucción durante la offseason, y a partir de un momento se hubieran dedicado a vivir a golpe de ocurrencia. Visto con perspectiva, ya no tiene explicación que dejaran escapar a DeMarco Murray, ni que renovaran a Bradford.

Ahora solo queda descubrir como van a capear el temporal con tres gallos revolucionando el vestuario, una plantilla que sí debería ser competitiva desde el primer día si hubiera un proyecto real y un entrenador que llegaba para recuperar el estilo perdido, pero que parece infectado con el mismo virus que destruyó a Chip Kelly.

Doug Pederson llegó para recuperar el espíritu de Andy Reid, pero su primera decisión parece digna del Chip Kelly más estrambótico.



SU MEJOR MOMENTO

Todos los 19 de diciembre, los fanáticos seguidores de las Águilas de Filadelfia recorren los 150 kilómetros que les separan de los Meadowlands, entonando salmos y plegarias, quemando incienso, portando cirios encendidos y llevando en volandas la imagen de DeSean Jackson, único ser humano capaz de ganar un partido con el tiempo ya cumplido. Hossana, hossanna, hosanna en el cieeeeelooooooo.





JON DURR / AFP

SU GRAN ESTRELLA

CARSON WENTZ

Nadie se gasta un dos del draft en un jugador de acompañamiento, en un game manager o un tipo que va a competir por el puesto. No. Con el #2 estás pensando en llevarte a casa a una superestrella. Es posible que el que decimos que es la gran estrella de esta plantilla no juegue este año, lo concedemos... pero lo dudamos mucho.

PROPIETARIO ★★★☆☆



JEFFREY LURIE

Jeffrey Lurie tuvo la muy complicada decisión el año pasado de hacer caso a Chip Kelly y apartar a Howie Roseman, pero fue lo suficientemente inteligente como para mantenerlo a su lado en caso de incendio. Y acertó.

MANAGER GENERAL ★★☆☆☆



HOWIE ROSEMAN

Es rocambolesca la historia de como Roseman vuelve a ser el general manager de los Eagles. Chip Kelly pidió su cabeza para seguir como entrenador. Le quiso fuera, con una enemistad personal y deportiva nada disimulada, y quiso hacerse con todo el control. Lurie se lo concedió, pero mantuvo a Roseman en el equipo, en otras responsabilidades, por si acaso. Y Roseman, perro viejo, guardó silencio hasta que pudo acabar con su presa. La destitución de Chip Kelly, asado en su propia salsa de general manager, hizo que Roseman volviese a ser el directivo principal de los Eagles y el que ha de gobernar el futuro. Eso sí, el inicio de esta nueva etapa está marcado por una gestión de la posición de QB que la firmarían los mismísimos 'Monty Python'.



MITCHELL LEFF / AFP

HEAD COACH ★☆☆☆☆

DOUG PEDERSON

Doug Pederson tiene fama de ser el señor que le llevaba los cafés a Andy Reid, correcto, pero aquí en Philadelphia es una figura bien conocida, y querida. Se le ha traído para instaurar una west coast offense lo más parecida posible a la de los viejos buenos años de principios del siglo XXI. Cuentan de él que es uno de esos personajes que acaban siendo adorados por compañeros, agentes, periodistas y todos cuanto les rodean. Eso está bien. Pero deberá sacar su lado más asesino, si lo tiene, para sobrevivir como entrenador jefe. De entrada, se ha encontrado (o ha propiciado, que nunca se sabe) un severo problema en el puesto de quarterback al haber dado 18 millones de dólares a Sam Bradford, lo que equivale a imponerle rango de titular, a la vez que se gasta medio draft en subir al puesto número dos por Carson Wentz, que significa lo mismo. Demasiado gallo.

ASÍ ES EL ATAQUE DE LOS EAGLES ★★★★★



11 CARSON WENTZ



7 SAM BRADFORD



10 CHASE DANIEL



71 JASON PETERS (LT)

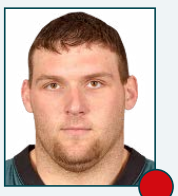

76 ALLEN BARBRE (LG)



62 JASON KELCE (C)

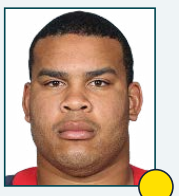

79 BRANDON BROOKS (RG)



65 LANE JOHNSON (RT)

QUARTERBACKS ★★☆☆☆

Aparte de la defensa, una temporada digna de estos Philadelphia Eagles va a depender en gran parte del rendimiento y sensaciones que de la figura del Quarterback, especialmente si el titular es Carson Wentz. Por potencial, carácter e intangibles puede llenar de ilusión a afición y plantilla, un subidón que muchos quarterbacks rookies han dado a sus equipos en las últimas temporadas. A Sam Bradford no deberíamos esperarle demasiado, especialmente por su carácter volátil y poco paciente. Por último, Chase Daniel, un fenómeno en los entrenamientos pero del que sabemos poco y nada de su posible rendimiento en un partido. Pese a la línea ofensiva, Wentz de jugar tendría tres figuras estables para un QB rookie en Sproles, Ertz y Celek.

LÍNEA OFENSIVA ★★★☆☆

La línea ofensiva de los Philadelphia Eagles exige una clara renovación en el corto plazo, no sólo por la edad de algunos de sus miembros sino también por la durabilidad de estos (Peters y Barbre). La llegada de Brooks desde Houston puede terminar siendo una de las claves de la temporada en la faceta ofensiva, necesitaban un jugador fiable en una unidad que la pasada temporada no lo fue. Jason Kelce tras ser probowler en 2014 bajó mucho su nivel en 2015, no hay porque entrar en pánico, con el nuevo sistema debería sentirse más cómodo y volver a ser un sólido center. Jason Peters era uno de los mejores Tackles de la liga, ese tiempo pasó por edad y lesiones, muchos querían cortar a Peters y salvar casi 7 millones de dólares, moviendo a Johnson al lado izquierdo. Por talento Peters puede hacer una gran temporada si se mantiene sano. La línea ofensiva de los Eagles sí que destaca en un aspecto en su división, profundidad en la unidad.

★ GRAN ESTRELLA.

● JUGADOR QUE MARCA DIFERENCIAS.

● BUEN JUGADOR DE EQUIPO.

● JORNALERO MEJORABLE.

● ROOKIE.



JAMIE SQUIRE / AFP

COORDINADOR OFENSIVO



FRANK REICH

Frank Reich ha sido el coordinador ofensivo los últimos años de los San Diego Padres, lo que no dice mucho de sus habilidades pero sí de que es capaz de jugar con un QB estrella como Phillip Rivers. Si de Doug Pederson se decía que estaba para llevar los cafés de Andy Reid en los Kansas City Chiefs, algo parecido se dirá de Reich respecto a su nuevo jefe.

ESTRELLA OFENSIVA

LANE JOHNSON

Con los problemas de lesiones de Jason Peters, y la caída en picado de los guards en la época de Chip Kelly, Lane Johnson ha acabado siendo el tipo más fiable de la línea ofensiva de estos Eagles.

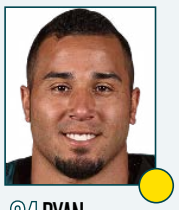

24 RYAN MATTHEWS

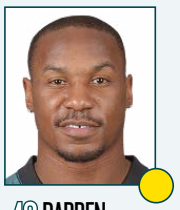

43 DARREN SPROLES

CORREDORES

Doug Pederson mantuvo una filosofía en Kansas City en la cual el juego de carrera sobresalía sobre el de pase, Ryan Matthews puede verse beneficiado y es que el corredor de los Eagles ha demostrado que cuando las lesiones no le afectan es un gran corredor. Darren Sproles es decisivo porque pese a no ser titular su aportación a lo largo de una temporada suele ser muy buena, desahogando al equipo cuando este lo necesita y electrizando los partidos cuando más falta hace.

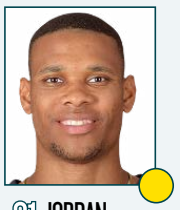

81 JORDAN MATTHEWS



17 NELSON AGHOLOR

RECEPTORES

Una mala temporada hace que no tengamos la misma perspectiva sobre algunos aspectos, esto ocurre con el cuerpo de receptores de los Eagles, el cual la pasada temporada era prometedor mientras que ahora resulta sospechoso. Pese a ello, debemos otorgarles el beneficio de la duda debido al estado general de la franquicia en las pasadas temporadas. Jordan Matthews tiene el talento para destacar y convertirse en un objetivo fiable para el quarterback de este equipo. Nelson Agholor debe demostrar todo lo bueno que enseñó en el training camp y la preseason, la expectación era enorme sobre el receptor en vísperas de la pasada temporada, al final fue una decepción su nula repercusión en el equipo, confiamos en que el Trojan puede ser el factor DeSean que tanto echa de menos este equipo. La profundidad en la posición es baja y de poca calidad con Chris Givens, Josh Huff, Rueben Randle y Dorial Green-Beckham entre ellos.

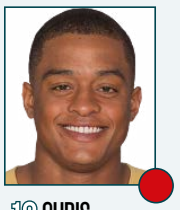

19 CHRIS GIVENS

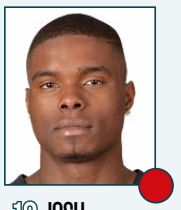

13 JOSH HUFF



87 BRENT CELEK

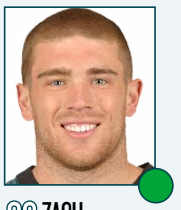

86 ZACH ERTZ

TIGHT ENDS

Los Eagles tienen a una de las duplas más dinámicas de la liga en esta posición. Brent Celek es capaz de aportar calidad tanto en la recepción como a la hora de los bloqueos, mientras que Zach Ertz no destaca tanto en la faceta de bloqueador pero es una gran arma en el juego aéreo. Ambos deberían ser importantísimos en esta primera temporada de Carson Wentz, objetivos grandes, fiables y contrastados. Un arma letal que los Eagles no han sabido explotar a fondo.

COORDINADOR DEFENSIVO ★★★★☆



JIM SCHWARTZ

Ojo a este fichaje, que puede ser clave en el futuro de este equipo. Schwartz se vio superado por los acontecimientos como entrenador en los Lions, pero recuperó su aura de enorme coordinador defensivo en los Buffalo Bills. Allí no se le ofreció el puesto de entrenador, que recayó en Rex Ryan y él se tomó un año sabático. Ahora vuelve con fuerza.

ESTRELLA DEFENSIVA

FLETCHER COX

En Philadelphia han decidido gastars el dinero en sus propios jugadores y el más agraciado con el gran premio fue Cox, que se lleva al banco números dignos de QB y de mejor defensa de la liga.



ELSA / AFP

ASÍ ES LA DEFENSA DE LOS EAGLES ★★★★★



72 BRANDON GRAHAM (DE)



91 FLETCHER COX (DT)

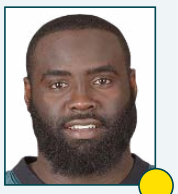

96 BENNIE LOGAN (DT)



98 CONNOR BARWIN (DE)

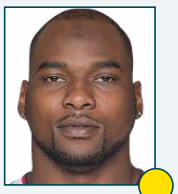

53 NIGEL BRADHAM (SLB)

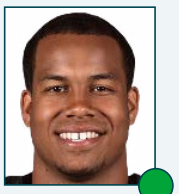

58 JORDAN HICKS (MLB)



95 MYCHAL KENDRICKS (WLB)

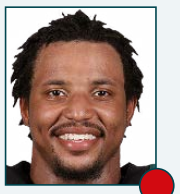

52 NAJEE GOODE (MLB)

LÍNEA DEFENSIVA ★★★★☆

La llegada de Jim Schwartz como coordinador defensivo y el cambio a una defensa 4-3 fueron dos de los movimientos más destacables de la offseason. La línea defensiva es ya de por si la mejor unidad de toda la plantilla, y a esto le juntamos un genio defensivo como Schwartz que ha dirigido a algunas de las mejores DL de los últimos años. Fletcher Cox es la gran estrella de esta defensa, recientemente ha firmado un gran contrato con la franquicia y se espera que su rendimiento sea igual o mejor al de pasadas temporadas. Su impacto en el interior de la línea es enorme, no sólo es capaz de frenar en seco la carrera rival, sino que tiene el talento para cazar al QB. Puede acabar ganándose el puesto de titular Vinny Curry en detrimento de Connor Barwin, los dos son una amenaza constante en el pass rush. Igual que Brandon Graham, el cual en una 4-3 debería mostrar todo el potencial que le hizo ser un primera ronda (justo por delante de Earl Thomas).

LINEBACKERS ★★☆☆☆

Una cuestión rodea al cuerpo de linebackers: ¿pueden mantenerse sanos durante toda una temporada los titulares de la unidad?, esto es importante porque más allá de ellos no hay demasiada profundidad debido a las salidas (DeMeco Ryans, Kiko Alonso) o reconversión de OLB a ends. La adquisición de Nigel Bradham ha sido un gran movimiento, llega desde Buffalo, donde tuvo su mejor temporada como jugador en 2014 bajo del ahora coordinador defensivo de los Eagles, Jim Schwartz. Jordan Hicks hasta que se lesionó tuvo una temporada rookie espectacular, todavía más si tenemos en cuenta que fue una tercera ronda de la cual no se esperaba prácticamente nada en el corto plazo. Mychal Kendricks viene de una temporada para olvidar, nefasta, aun así no debemos olvidar que hace no tanto estaba en constante conversación para ir a la Pro Bowl. Muchas cuestiones sobre un cuerpo de linebackers que si se mantiene sano puede destacar.

LOS PRONÓSTICOS DEL SANEDRÍN DE @NFL_AS

	4º DE DIVISIÓN	3º DE DIVISIÓN	2º DE DIVISIÓN	1º DE DIVISIÓN	WILD CARD	RONDA DIVISIONAL	FINAL DE CONFERENCIA	SUPER BOWL	CAMPEÓN
MARIANO TOVAR	X								
PEPE RODRÍGUEZ	X								
MICHEL LÓPEZ DE TORO	X								
DANI HIDALGO	X								
IVIS ABURTO			X						
FERNANDO DÍAZ	X								
FERNANDO KALLÁS	X								
MARIO PEÑA	X								
RAFA CERVERA	X								
ALBERTO ZARAGOZA		X							
GONZALO ESTRADÉ	X								
RUBÉN IBEAS	X								
ANTONIO MAGÓN	X								
MARCO ÁLVAREZ	X								
PABLO FERNANDEZ		X							
PEDRO DOMINGUEZ	X								
TOMÁS MONGE	X								
DANI GARCÍA			X						
JAVIER RUIZ	X								
RAÚL C. CANCIO		X							
JOSÉ VILLELABEITIA	X								

LAS TRES CLAVES DEL EQUIPO



POR ALBERTO ZARAGOZA

1 Carson Wentz, así de simple. Muchas voces indican que lo mejor sería no soltarle rápidamente a los leones, algo me dice que posiblemente lo mejor para la franquicia sea darle los galones al chico de Dakota desde el principio. Potencial y carácter para dar esperanzas de futuro en una temporada poco prometedora en cuanto a aspiraciones.

2 Volver a la raíz del éxito. Con Doug Pederson lo que se pretende es volver a instaurar lo que tan feliz y dominante hizo a los Philadelphia Eagles bajo el régimen de Andy Reid. Muchísimo más conservadurismo es lo que debemos esperar de inicio en comparación a lo vivido con el huracán Kelly.

3 Enorme mejora o recambio de kicker y punter. Los Eagles tienen en plantilla a dos de los hombres menos regulares de la liga en su trabajo durante las últimas temporadas pese a ser titulares. Sturgis y Jones pueden terminar costándoles más de un partido en caso de no tener un mayor control sobre su juego.

+ LO MEJOR

1. La ilusión de tener entre manos a un jugador con el potencial de Carson Wentz.
2. Tras años de locura la estabilidad llega para quedarse en Philadelphia.
3. El equipo tiene una identidad defensiva, liderada por un Fletcher Cox determinante.

− LO PEOR

1. El anterior régimen realizó demasiados cambios, Pederson casi debe partir de cero.
2. Su kicker y su punter están entre los menos fiables de la NFL.
3. Un ataque lleno de dudas y del cual se espera bastante conservadurismo.

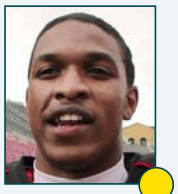
32 ERIC ROWE


22 NOLAN CARROLL II

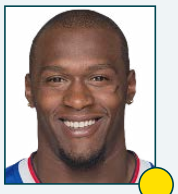
21 LEODIS MCKELVIN

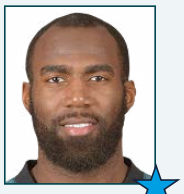
27 MALCOLM JENKINS (FS)

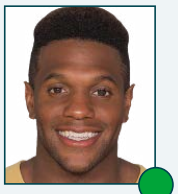
23 RODNEY MCLEOD (SS)


6 CALEB STURGIS (K)


8 DONNIE JONES (P)

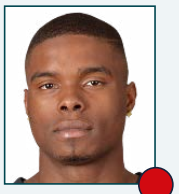
13 JOSH HUFF (R)

CORNERBACKS

★★☆☆☆

Jim Schwartz es un acérrimo creyente en que un equipo nunca tiene suficientes cornerbacks, esto deja claro la importancia de esta posición en la actualidad. Los Eagles a día de hoy tienen a once cornerbacks en plantilla, el roster final de 53 dejará a unos cuantos fuera. Llega el veterano Leodis McKelvin desde Buffalo, el cual competirá por la titularidad con Nolan Carroll y el sophomore Eric Rowe, esto incluye un puesto como nickel corner que cada vez es más común como respuestas a los ataques. La pasada temporada fue complicada y el rendimiento global de la defensa no ayudó a la secundaria, pese a ello Rowe mostró destellos de poder ser un cornerback titular en su primer año. No siguen en el equipo Byron Maxwell y Walter Thurmon (o Dick Mahoney...).

SAFETIES

★★★★★

Los Eagles tienen a una de las mejores duplas de safeties. Tan buenos que hicieron salivar a alguien que de defensas sabe un rato como es Jim Schwartz. La llegada de Rodney McLeod ha sido todo un acierto, el ex de los Rams juega de una forma violenta muy superior a lo que dicen sus atributos físicos. Malcolm Jenkins es el líder de la secundaria, su reconversión a safety en los Saints fue todo un acierto y junto a McLeod es capaz de jugar en blitz, cobertura al hombre y zonal.

EQUIPOS ESPECIALES

★☆☆☆☆

Nerviosismo y falta de control es lo que resume a los equipos especiales de unos Eagles que donde más destacaron en esta faceta fue a la hora de realizar las coberturas en los retornos. Sturgis es un Kicker impredecible y que permite demasiados retornos. Donnie Jones tiene poco control sobre sus despejes, provocando así muchos touchbacks. Josh Huff ha demostrado ser cuanto menos mediocre a la hora de retornar el balón, DeSean dejó el listón muy alto.

- ★ GRAN ESTRELLA.
- ● JUGADOR QUE MARCA DIFERENCIAS.
- ● BUEN JUGADOR DE EQUIPO.
- ● JORNALERO MEJORABLE.
- ● ROOKIE.



MICHAEL CHANG / AFP

WENTZ. *el jugador necesitará tiempo para formarse.*

SUS ELECCIONES EN EL DRAFT...

PICK	JUGADOR	POS	COLLEGE
1ª pick 2 (2)	Carson Wentz	QB	North Dakota St.
3ª pick 24 (87)	Isaac Seumalo	OG	Oregon St.
5ª pick 14 (153)	Wendell Smallwood	RB	West Virginia
5ª pick 25 (164)	Halapoulivaatai Vaitai	OT	TCU
6ª pick 13 (188)	Blake Countess	DB	Auburn
7ª pick 6 (233)	Jalen Milss	S	LSU
7ª pick 13 (240)	Alex McCalister	DE	Florida
7ª pick 24 (251)	Joe Walker	LB	Oregon

EN BUSCA DEL QUARTERBACK INNECESARIO

Los Eagles ponen en las manos de Carson Wentz su futuro. Tras el trade con Browns para poder conseguir al QB , se quedó sin muchas opciones en rondas altas. Un draft carente de jugadores preparados para ser titulares en la NFL, excepto en las posiciones de OL. Se ha buscado reforzar la línea, para intentar paliar los problemas del año pasado. Los Eagles tienen un futuro difícil.

...Y MOVIMIENTOS CLAVE EN LA AGENCIA LIBRE

ALTAS IMPORTANTES

JUGADOR	POS	PROCEDENCIA	EDAD	CONTR.
Brandom Brooks	OG	Texans	26	5 años, 40 mill.$
Rodney Mcleod	S	Rams	25	5 años, 35 mill.$
Chase Daniels	QB	Chiefs	29	3 años, 21 mill.$

BAJAS IMPORTANTES

JUGADOR	POS	DESTINO	EDAD	CONTR.
DeMarco Murray	RB	Titans	28	4 años, 25 mill.$
Byron Maxwell	CB	Dolphins	28	5 años, 47,750 mill.$
Kiko Alonso	LB	Dolphins	25	1 año, 1 mill.$

DEMARCO MURRAY SE MARCHÓ ABURRIDO

La decepcionante temporada de DeMarco Murray propició su salida con destino Titans. Las salidas de Byron Maxwell y Kiko Alonso, del que se esperaba mucho, sirvió al equipo para subir a la 8ª posición del draft. Las incorporaciones de Mcleod y Brandom Brooks dan a los Eagles los refuerzos necesarios en la secundaria y la línea ofensiva, en la que se necesitaban refuerzos urgentemente.

ASÍ FUE SU TEMPORADA 2015...

1	L	Sep 14	D	0-1	@	Atlanta Falcons	24	26
2	D	Sep 20	D	0-2		Dallas Cowboys	10	20
3	D	Sep 27	V	1-2	@	New York Jets	24	17
4	D	Oct 4	D	1-3	@	Washington Redskins	20	23
5	D	Oct 11	V	2-3		New Orleans Saints	39	17
6	L	Oct 19	V	3-3		New York Giants	27	7
7	D	Oct 25	D	3-4	@	Carolina Panthers	16	27
8				Bye Week				
9	D	Nov 8	V	4-4	@	Dallas Cowboys	33	27
10	D	Nov 15	D	4-5		Miami Dolphins	19	20
11	D	Nov 22	D	4-6		Tampa Bay Buccaneers	17	45
12	J	Nov 26	D	4-7	@	Detroit Lions	14	45
13	D	Dic 6	V	5-7	@	New England Patriots	35	28
14	D	Dic 13	V	6-7		Buffalo Bills	23	20
15	D	Dic 20	D	6-8		Arizona Cardinals	17	40
16	Sat	Dic 26	D	6-9		Washington Redskins	24	38
17	D	Ene 3	V	7-9	@	New York Giants	35	30

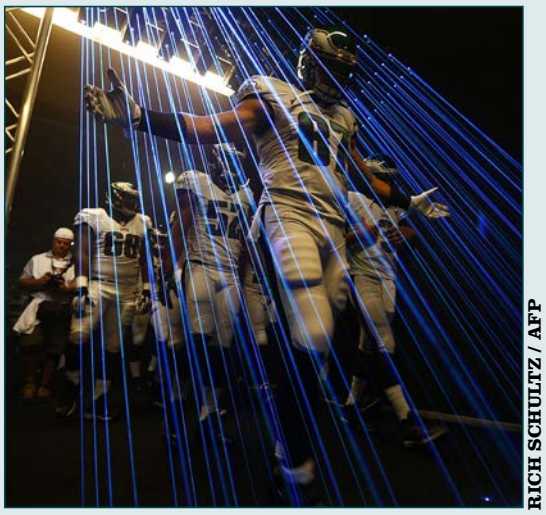

RICH SCHULTZ / AFP

DE VUELTA. *Los Eagles sueñan con renacer.*

UN INFIERNO COMO VISITANTES

Los Eagles descansan demasiado pronto, en la semana 4, y no tienen ni un partido sencillo como visitantes. Si perdieran lo ocho nadie se extrañaría. Si sumamos que recibirán a sus rivales divisionales y a Steelers, Vikings y Packers, tenemos uno de los calendarios más complicados de la NFL.

...Y ESTE ES SU CALENDARIO PARA 2016

1	D	Sep 11	1:00 PM ET		Cleveland Browns
2	L	Sep 19	8:30 PM ET	@	Chicago Bears
3	D	Sep 25	4:25 PM ET		Pittsburgh Steelers
4	Bye				
5	D	Oct 9	1:00 PM ET	@	Detroit Lions
6	D	Oct 16	1:00 PM ET	@	Washington Redskins
7	D	Oct 23	1:00 PM ET		Minnesota Vikings
8	D	Oct 30	8:30 PM ET	@	Dallas Cowboys
9	D	Nov 6	1:00 PM ET	@	New York Giants
10	D	Nov 13	1:00 PM ET		Atlanta Falcons
11	D	Nov 20	4:25 PM ET	@	Seattle Seahawks
12	L	Nov 28	8:30 PM ET		Green Bay Packers
13	D	Dic 4	1:00 PM ET	@	Cincinnati Bengals
14	D	Dic 11	1:00 PM ET		Washington Redskins
15	D	Dic 18	1:00 PM ET	@	Baltimore Ravens
16	J	Dic 22	8:25 PM ET		New York Giants
17	D	Ene 1	1:00 PM ET		Dallas Cowboys

FANTASY

TODO SON DUDAS CON EL BAILE DE QUARTERBACKS

Wentz y Bradford compitiendo por el puesto de quarterback mientras un entrenador nuevo intenta asentar un nuevo sistema y el backfield se resiente de la marcha de Murray, provocan que cualquier elección de jugadores de Philadephia sea muy arriesgada en la temporada fantasy que se avecina.

SAM BRADFORD

Quarterback #2. El cambio de sistema y las nuevas ideas de Pederson, podrían beneficiar al QB de Philadelphia, pero su malestar tras la elección de Carson Wentz y su actitud ante el problema, puede afectar a su rendimiento, incluso relegarle a la suplencia.

RYAN MATHEWS

Running Back #3. Tras la salida de DeMarco Murray y la imposibilidad de draftear un RB potente, Mathews deberá llevar el peso de la ofensiva terrestre, con el nuevo sistema de Doug Pederson más clásico y los refuerzos en la línea ofensiva del equipo, debería ser una buena opción.

JORDAN MATTHEWS

Wide reciver#2. Este debería ser su año. Se espera ver más al receptor fuera del slot, sus capacidades atléticas se lo permiten. Habrá que esperar para ver cómo encaja en el nuevo sistema. Seguro que recibirá balones y será el WR1 del equipo, en él estará demostrar su valía.

ZACH ERTZ

Tigh End#1. Ertz es el principal arma desde la posición de TE del equipo. La temporada pasada le costó mucho arrancar debido a una lesión que le impidió realizar la pretemporada decentemente, pero terminó a buen nivel, se espera que este año sea uno de los principales targets.



RICH SCHULTZ / AFP

ESTADIO ★★★★☆

LINCOLN FINANCIAL FIELD: LA MODERNIDAD EN PHILLY

Ubicación	Philadelphia
Inauguración	03/08/2003
Capacidad	69.176
Superficie	Desso Grass Master

Los Eagles, como todos los equipos de la NFC Este, presumen de ser un referente casi que hasta ético y estético de esta liga, pero debían estar un poco hasta las narices de tener un estadio arcaico, pasado de moda y muy incómodo. Que una cosa es ser tradicional y otra tonto. Por eso fue como una bendición caída del cielo la construcción del Lincoln Financial Field, en el año 2003, porque les metió de lleno en la modernidad, esa de agua caliente en los vestuarios, césped digno en el campo y asientos normales para todo el mundo. Incluso es respetuoso con el medio ambiente y las nuevas energías.



RICH SCHULTZ / AFP

NO ES PARA TANTO. *Querido amigo, hay peores franquicias: mira tranquilo a tus Eagles.*

AFICIÓN ★★★★★

Encendida, pasional, con enorme sentido crítico y muy poco sentido de la prudencia. Unos fijos en los rankings de mejores/peores aficiones.

CHEERLEADERS ★★★☆☆

Unas de las cheerleaders de la liga con mayor antiguedad, pues empezaron a animar a los Eagles allá por 1948.

LA ESENCIA DE LA FRANQUICIA

LOS PERDEDORES DE LA NFC ESTE

No es fácil decir esto de una franquicia histórica, que esa categoría está fuera de toda duda con los Eagles, pero son los grandes perdedores de la NFC Este. Y es que esta división es la que más Super Bowls ha conseguido, con 12 Lombardi Trophies, y los Eagles no suman ninguna. Los Dallas Cowboys tienen cinco, cuatro aportan los New York Giants, y tres más hay que apuntar a los Washington Redskins. Entre los cuatro existe una nada sana rivalidad y un odio poco disimulado. Y las gracietas más comunes entre sus enemigos de división es que en Philadelphia siguen a cero con el gran trofeo del football. Han estado dos veces en el gran partido, en el año 1980 y en el 2004, pero en ninguna de las ocasiones pudieron completar el sueño de la ciudad del amor fraternal.



SU GRAN LEYENDA
BRIAN DAWKINS

Ahora que la posición de safety parece que se pone de moda, nos apetece recordar a este Brian Dawkins que fue esencial en la tremebunda defensa de aquellos Eagles majestuosos que jugaron cuatro años seguidos la final de la NFC en los 00s.

WASHINGTON REDSKINS

SU APUESTA POR KIRK COUSINS ES BONITA, PERO ARRIESGADA



McCloughan sigue haciendo plantilla a su ritmo, pero necesitarán la mejor versión de su quarterback para que este proyecto no solo sea ilusionante, sino también creíble.

Señoras y señores, tengo el placer de recordarles que Kirk Cousins va a cobrar este año 19,953 millones de dólares. Uno detrás de otro. Y que nadie se escandalice, ese señor se merece todos y cada uno de ellos, porque mientras gritaba a quien le quería escuchar "¿¡¡Os ha gustado!!?", resucitaba de sus cenizas a una franquicia que empezó la temporada 2015 con Scot McCloughan recién llegado como general manager, dispuesto a llevarse por delante a todo bicho viviente, excepto a Dan Snyder, porque ese no se deja.

Vale, podemos aceptar que la clave no fue Cousins. Que Jay Gruden fue fiel a su filosofía y le funcionó, que muchas de las elecciones del primer draft de McCloughan rindieron a buen nivel, pero la realidad es que el equipo fue profundamente irregular todo el año, alternando grandes actuaciones con ridículos espantosos. Eso sí, llegó diciembre, se subió a una ola de locura transitoria, y ganó cuatro partidos seguidos que llevaron a la franquicia a postemporada y desataron la euforia sobre el actual proyecto.

Dicho lo cual, la defensa de los Redskins fue horrorosa y necesitaba urgentemente ser reforzada durante esta offseason. Como primera medida dieron un puñetazo en la mesa y tiraron de chequera por Josh Norman, y algún otro back menor. Y como les supo a poco, en segunda ronda del draft eligieron a Su'a Cravens (S) y en tercera a Kendall Fuller (CB). Casi un monográfico de secundaria. Ya se sabe que cuando McCloughan se pone, se pone. Hasta que agota el tema.

Los demás refuerzos fueron más repartidos: Josh Doctson, en primera ronda, formará junto a DeSean Jackson, Garçon y Reed un grupo de receptores casi inmejorable. Para acabar, un defensive end y un linebacker en rondas medias quizá sean poca inversión para un front seven que tiene poco talento y que el año pasado no acabó de funcionar, pese a que se reforzó con veteranos en la agencia libre. Sorprende que no se hayan metido más a fondo en el asunto, e incluso hayan tenido más bajas que altas.

Los Redskins llegan a la temporada 2016 con optimismo y la ambición de llegar a postemporada, una secundaria reinventada, un buen corredor joven en Matt Jones y unos receptores que quitan el hipo, pero aunque todo eso funcione a las mil maravillas, necesitarán que Kirk Cousins siga preguntando a todo el mundo si "¿¡¡Os ha gustado!!?" verle jugar. Talento no le falta, pero es indispensable un año más de buen juego para que él termine de creer definitivamente en si mismo, que al final ese ha sido su mayor problema hasta ahora.



SU MEJOR MOMENTO

Cuando la Warner Bros. hace una película basada en tu peripecia, narrando como un grupo de novatos fueron capaces de ganar al archirrival y eterno contrincante en el Texas Stadium, eso es algo que se recuerda siempre. El 19 de octubre de 1987, en plena huelga de jugadores, los absolutamente desconocidos Tony Robinson, Ed Rubbert, Tim Jessie o Anthony Allen defendieron el honor Redskin en territorio enemigo, en una temporada que culminaría en la conquista del XXII Super Bowl. Vean 'The Replacements'.

SU GRAN ESTRELLA

KIRK COUSINS

Cousins jugará esta campaña con contrato de un sólo año y por valor de unos 20 millones de dólares. Ambas cosas son exageradas. La verdad es que está ante la oportunidad de su vida tanto en lo deportivo, con un club en el que es la pieza clave, como en lo económico, porque puede hacer saltar la banca el próximo invierno.

KAMIL KRZACZYNSKI / USA TODAY SPORTS

PROPIETARIO ★☆☆☆☆



DAN SNYDER

El muy caprichoso dueño de los Redskins parece que ha aprendido la lección de no proteger a sus grandes estrellas y dejar trabajar a los técnicos con la plantilla sin entrometerse. Parece.

MANAGER GENERAL ★★★★★



SCOT MCCLOUGHAN

McCloughan tiene un problema con la bebida. Reconocido y tratado. Eso le llevó a poner fin a sus dos trabajos anteriores con los Seattle Seahawks y los San Francisco 49ers. Pero, antes de que su deriva personal acabase con su trabajo, dejó sendas plantillas para la posteridad, sobre todo en defensa. Ahora pretende hacer lo mismo en Washington, y con unas premisas iniciales muy claras: trincheras, líneas y cimientos para empezar a crecer desde ahí. El equipo tuvo una actuación en 2015 mejor de lo esperado y eso conllevará a una presión que es muy probable que sea injusta, y poco beneficiosa para el desarrollo de todo el proyecto. Pero McCloughan no ha rehuido el reto y, hasta ahora, no se le puede poner ni un pero. Además, se la ha jugado con Josh Norman.



PATRICK SMITH / AFP

HEAD COACH ★★★★☆

JAY GRUDEN

Muy buena temporada, la pasada, de Jay Gruden, y no fue fácil. Tomó la controvertida decisión de prescindir de Robert Griffin III para apostar por Kirk Cousins. Ahora parece lo más normal del mundo pero entonces tuvo que mostrar una gran valentía. Porque con un general manager nuevo, gente que suele llegar con la idea de echar al entrenador en vigor para poner a alguien de su cuerda, cualquier paso en falso sería tomado como excusa para finalizar la relación. Cousins respondió. El equipo respondió. Gruden respondió. Y eso ha llevado a la franquicia a asumir que esta era será lo que sea, pero con la idiosincrasia actual y sin locuras. Para ello es esencial que Gruden siga atando en corto el juego, que la línea y la carrera sigan siendo puntales (sobre todo lo primero) y que se le dé más paciencia de la que se le da a los equipos de playoffs.

ASÍ ES EL ATAQUE DE LOS REDSKINS ★★★★★



8 KIRK COUSINS



16 COLT MCCOY

QUARTERBACKS ★★★☆☆

Kirk Cousins tiene todavía muchísimo que demostrar. Si es capaz de mantener el nivel que mostró la pasada temporada en su recta final, los Redskins podrán estar orgullosos y presumir de que tienen un quarterback franquicia de la forma menos esperada (fue escogido en el mismo Draft que RG3). Cousins ha demostrado ser muy inestable, tiene entre sus manos a una de las ofensivas a priori mejor equilibradas y construidas de la competición por lo que se encuentra en un escenario ideal para destacar. Como backup se encuentra un Colt McCoy al que siempre le faltó brazo pero no corazón, y que es capaz de dirigir una ofensiva de forma eventual, lo que le coloca como uno de los mejores suplentes que se puedan encontrar hoy día.



71 TRENT WILLIAMS (LT)



60 SPENCER LONG (LG)



78 KORY LICHTENSTEIGER (C)



75 BRANDON SCHERFF (RG)

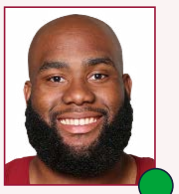

76 MORGAN MOSES (LT)

LÍNEA OFENSIVA ★★★★☆

Bill Callahan es posiblemente junto a Mike Munchak (Steelers) y Dante Scarnecchia (Patriots) el mejor entrenador de línea ofensiva que hay en toda la NFL. Callahan llega a los Redskins tras haber entrenado a una línea ofensiva de los Cowboys que bajo su mando se convirtió en la unidad más amenazante que esta posición ha conocido en mucho tiempo. Que poco después de su llegada a los Redskins la línea ofensiva de empiece a estar considerada como una de las mejores en la NFL no es casualidad. La estrella ya era una realidad en Trent Williams, y en Brandon Scherff quien tras un comienzo dubitativo, terminó siendo capital desde la posición de Guard, formando así una de las mejores duplas por el lado derecho de la pasada campaña con Morgan Moses. Tras su lesión, Lichtensteiger volverá a ser el titular en la posición de Center, y Spencer Long continuará siendo Guard izquierdo pero con posibilidad de poder jugar como Center.

- ★ GRAN ESTRELLA.
- ● JUGADOR QUE MARCA DIFERENCIAS.
- ● BUEN JUGADOR DE EQUIPO.
- ● JORNALERO MEJORABLE.
- ● ROOKIE.



MATT HAZLETT / AFP

COORDINADOR OFENSIVO



SEAN MCVAY

A Sean McVay en Washington han de agradecerle el haber convertido a la línea ofensiva en una raíz clara del equipo y a Jordan Reed en una estrella de esta liga. Al punto de que si las lesiones se lo permiten, acabará siendo el arma fundamental de este ataque. McVay no esconde su pasión por ese tipo de juego, y Cousins le adora por ello.

ESTRELLA OFENSIVA

JORDAN REED

No ha sido fácil dejar fuera de este apartado a DeSean Jackson, pero es que lo de Reed, problemas físicos al margen, es un absoluto escándalo. Y no hay mejor amigo de un ataque que un TE escandaloso.

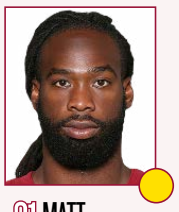

31 MATT JONES



25 CHRIS THOMPSON

CORREDORES

La pasada temporada Matt Jones alternó muchos snaps con Alfred Morris (Cowboys), pero nunca consiguió encontrar una regularidad en su juego. Pese a ello, físicamente lo tiene todo para destacar por detrás de esa fantástica línea ofensiva y con las defensas muy atentas a un juego de pase potencialmente muy peligroso. El producto de Florida puede terminar la temporada siendo una de las grandes revelaciones o una de las decepciones. No habrá término medio con Matt Jones.



11 DESEAN JACKSON



88 PIERRE GARÇON

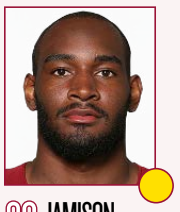

80 JAMISON CROWDER

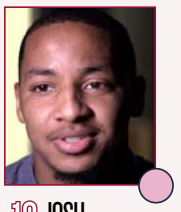

18 JOSH DOCTSON

RECEPTORES

El cuerpo de receptores de los Redskins es uno de los más completos y profundos que hay en toda la NFL. Desde un DeSean Jackson con el dinamismo y electricidad para cambiar cualquier encuentro, a un novato Josh Doctson que es un receptor de posesión capaz de controlar el 'tempo' de un encuentro. Pierre Garçon es siempre una amenaza con gran habilidad para el 'big play', y Jamison Crowder fue una de las bonitas sorpresas la pasada temporada en Washington demostrando ser toda una garantía desde el slot. Dependiendo del rendimiento de Josh Doctson, este cuerpo de receptores puede perfectamente terminar la temporada siendo uno de los más decisivos y difíciles de defender en la competición. Especialmente si tenemos en cuenta a sus otros 'receptores' catalogados como tight ends. Kirk Cousins en principio lo tiene todo a su favor, pero en la imposible de pronosticar NFC Este nunca se sabe.

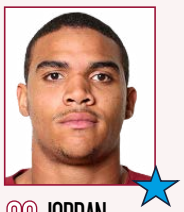

86 JORDAN REED



84 NILES PAUL

TIGHT ENDS

Los Redskins disponen de muchísima profundidad y variantes en esta posición, con Jordan Reed como gran estrella y, en caso de no caer lesionado, lo tiene todo para hacer una enorme temporada. Le sigue un Niles Paul que no es ni mucho menos el prototipo de tight end con su 1.85 de altura, pero ofrece soluciones al ataque. En la recamara está Logan Paulsen (más enfocado a bloquear que a recibir) y un Vernon Davis del que ya no se espera demasiado.

COORDINADOR DEFENSIVO



JOE BARRY

Joe Barry necesita que este equipo se vuelva más duro en defensa. Con urgencia. Por el centro se le colaban las carreras el año pasado y tampoco fueron ninguna eminencia en el pass rush y, en general, en la presión al QB. Pero le han traído una joya para la secundaria, Josh Norman, que le permitirá dejarle más campo a su secundaria y fortalecer la presión.

ESTRELLA DEFENSIVA

JOSH NORMAN

La estrella de la defensa de este equipo llegó cuando ya nadie le esperaba, con la agencia libre agonizando. Los Panthers dejaron libre a todo un candidato a MVP y los Redskins le dieron un camión de dinero.



STREETER LECKA / AFP

ASÍ ES LA DEFENSA DE LOS REDSKINS



92 CHRIS BAKER (DE)



64 KEDRIC GOLSTON (NT)

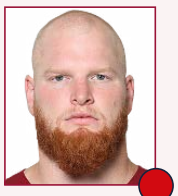

93 TRENT MURPHY (DET)



97 KENDALL REYES (DE)



91 RYAN KERRIGAN (OLB)



51 WILL COMPTON (MLB)



56 PERRY RILEY (MLB)

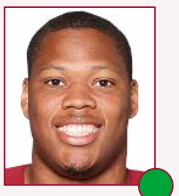

94 PRESTON SMITH (OLB)

LÍNEA DEFENSIVA

Si algo caracteriza al general manager de los Redskins, Scot McCloughan, es su pasión por obtener hombres grandes en las trincheras. y cuanto más atléticos, mejor. Por este hecho sorprende ver como enfocaron los Redskins el pasado draft, ya que no disponen de ninguna novedad en la línea defensiva exceptuando a Matt Ioannidis, rookie de Temple. En la offseason se marchó Jason Hatcher y Terrance Knighton (Patriots), con el segundo terminando la campaña en un gran estado de forma y los dos eran voces importantes en el vestuario. La línea ha bajado el nivel, pero no hay piezas que desentonen bruscamente, podemos esperar que esta unidad cumpla su papel dignamente al igual que podemos esperar irregularidad al no existir una figura que sobresalga en ella. Pueden terminar la temporada como la unidad más débil del equipo, aunque sin dudas es la posición sobre la que esta franquicia se enfocará a mejorar en los próximos años.

LINEBACKERS

Los Redskins están formando uno de los cuerpos de linebackers más sólidos de la competición, con Ryan Kerrigan y Preston Smith liderándolo por el exterior. El primero ya es un referente en la competición, mientras que el segundo lo tiene todo para aterrorizar a los ataques contrarios en su segunda campaña. No nos olvidemos de Junior Galette y del novato Su'a Cravens que también tendrá su papel, más aún si Preston Smith vuelve a recaer en alguna lesión como ya ocurrió se la pasada temporada. Por el interior, gente fiable como el veterano y curtido en mil batallas dentro de la franquicia, Perry Riley. Y un Will Compton que se hizo con el puesto de titular (arrebatándoselo a Keenan Robinson – NYG) a lo largo de la pasada campaña, gustando tanto a sus entrenadores que ese parece su estatus fijo dentro del depth chart. Un front seven lleno de músculo, ideado para no dar un respiro a sus rivales y que puede dar muchas alegrías al equipo.

LOS PRONÓSTICOS DEL SANEDRÍN DE @NFL_AS

	4º DE DIVISIÓN	3º DE DIVISIÓN	2º DE DIVISIÓN	1º DE DIVISIÓN	WILD CARD	RONDA DIVISIONAL	FINAL DE CONFERENCIA	SUPER BOWL	CAMPEÓN
MARIANO TOVAR	X	**X**	X	X	X	X	X	X	X
PEPE RODRÍGUEZ	X	**X**	X	X	X	X	X	X	X
MICHEL LÓPEZ DE TORO	X	**X**	X	X	X	X	X	X	X
DANI HIDALGO	X	X	X	**X**	X	**X**	X	X	X
IVIS ABURTO	**X**	X	X	X	X	X	X	X	X
FERNANDO DÍAZ	X	**X**	X	X	X	X	X	X	X
FERNANDO KALLÁS	X	X	X	**X**	X	**X**	X	X	X
MARIO PEÑA	X	X	**X**	X	X	X	X	X	X
RAFA CERVERA	X	X	**X**	X	X	X	X	X	X
ALBERTO ZARAGOZA	**X**	X	X	X	X	X	X	X	X
GONZALO ESTRADÉ	X	**X**	X	X	X	X	X	X	X
RUBÉN IBEAS	X	X	X	**X**	**X**	X	X	X	X
ANTONIO MAGÓN	X	**X**	X	X	X	X	X	X	X
MARCO ÁLVAREZ	X	X	**X**	X	X	X	X	X	X
PABLO FERNANDEZ	X	X	**X**	X	X	X	X	X	X
PEDRO DOMINGUEZ	X	**X**	X	X	X	X	X	X	X
TOMÁS MONGE	X	**X**	X	X	X	X	X	X	X
DANI GARCÍA	X	**X**	X	X	X	X	X	X	X
JAVIER RUIZ	X	**X**	X	X	X	X	X	X	X
RAÚL C. CANCIO	**X**	X	X	X	X	X	X	X	X
JOSÉ VILLELABEITIA	X	X	**X**	X	X	X	X	X	X

LAS TRES CLAVES DEL EQUIPO



POR ALBERTO ZARAGOZA

1 Tras mucho tiempo los Washington Redskins parecen por fin haber conseguido una estabilidad en la franquicia. La confianza en Jay Gruden está dando sus frutos, falta confirmar si el Kirk Cousins de 2015 fue un 'one year wonder' o realmente pueden pensar en él como su quarterback franquicia.

2 La secundaria como clave es un factor que se repite constantemente en la NFC Este. En el caso de los Washington Redskins, y tras el partido de postemporada contra los Green Bay Packers, es motivo de máxima urgencia. Josh Norman debe demostrar que no era sólo un producto del sistema de los Panthers.

3 Matt Jones está en una posición privilegiada tras la salida de Alfred Morris. Con esa línea ofensiva y el juego aéreo del que disponen los Redskins (DeSean Jackson, Doctson, Garçon y Reed), el corredor de segundo año puede ser una de las claves y también sorpresas del año en la NFL.

+ LO MEJOR

1. Una línea ofensiva que ya está entre las mejores de la NFL.
2. Un cuerpo de receptores y tight ends capaz de dominar a cualquier defensa.
3. Una defensa física y contundente, el estilo McCloughan presente.

− LO PEOR

1. A falta de ver cómo responde Matt Jones, están cortos de corredores.
2. Todavía no sabemos si Kirk Cousins es su quarterback franquicia.
3. La secundaria era un coladero, por eso han invertido en ella esta pretemporada.



26 BASHAUD BRELAND



24 JOSH NORMAN



41 WILL BLACKMON

CORNERBACKS

★★★★½

Tras lo ocurrido en la postemporada ante Green Bay, los Redskins tenían claro que el aspecto principal a mejorar en su roster era la secundaria. La cual cabe decir no necesitaba una mejora total, sino terminar de apuntalarla, y eso es lo que hicieron al firmar al discutido Josh Norman que deberá demostrar que es una estrella de la NFL y no el mero producto de un sistema establecido como el de los Panthers. Le acompañará un Bashaud Breeland que en su tercer año lo tiene todo para dar el siguiente paso en su carrera y convertirse en uno de los mejores cornerbacks de la liga. Por último, mencionar a un Will Blackmon que, sin que nadie esperase nada, hizo un 2015 muy meritorio, y eso que nunca había hecho nada destacable hasta que llegó a los Redskins.

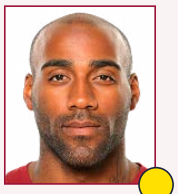

23 DEANGELO HALL (FS)

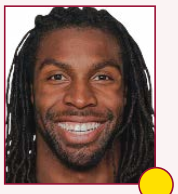

30 DAVID BRUTON (SS)

SAFETIES

★★½☆☆

Tras trece años en la NFL y a finales de la pasada temporada, DeAngelo Hall pasó de ser cornerback a safety, la transición fue más que correcta visto el poco tiempo que tuvo para adaptarse a ella. Ahora, tras una offseason, es de esperar que cumpla dignamente liderando esa secundaria. Le acompañará un David Bruton que, pese a nunca haber sido titular claro con los Broncos, se espera que sea una presencia intimidante tras la marcha de Dashon Goldson.



3 DUSTIN HOPKINS (K)

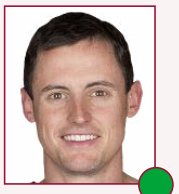

5 TRESS WAY (P)



80 RASHAD ROSS (R)

EQUIPOS ESPECIALES

★★½☆☆

Los Redskins arriesgaron la pasada temporada al despedir a Kai Forbath para apostar por Dustin Hopkins. La jugada les salió bien y Hopkins firmó una gran temporada, fallando sólo tres FG's siendo dos de esos fallos desde más de 50 yardas. Tress Way tuvo 48.2 yardas de media por punt la pasada temporada, con 21 de ellos dentro de la 20 rival (y sólo siete touchbacks). Rashad Ross debutó como retornador principal del equipo y tuvo dos retornos para TD en la temporada.

- ★ GRAN ESTRELLA.
- ● JUGADOR QUE MARCA DIFERENCIAS.
- ● BUEN JUGADOR DE EQUIPO.
- ● JORNALERO MEJORABLE.
- ● ROOKIE.



KAMIL KRZACZYNSKI / USA TODAY SPORTS

DOCTSON. *Por si había dudas, armas para Cousins.*

SUS ELECCIONES EN EL DRAFT...

PICK	JUGADOR	POS	COLLEGE
1ª pick 22 (22)	Josh Doctson	WR	TCU
2ª pick 22 (53)	Su´a Cravens	OLB	USC
3ª pick 21 (84)	Kendall Fuller	CB	Virginia Tech
5ª pick 13 (152)	Matthew Loannidis	DT	Temple
6ª pick 12 (187)	Nate Sudfeld	QB	indiana
7ª pick 11 (232)	Steven Daniels	ILB	Boston College
7ª pick 21 (242)	Keith Marshall	RB	Georgia

UN PUÑADO DE ELECCIONES QUIRÚRGICAS

El equipo fue una de las sorpresas de la temporada pasada. Llegó a los Playoffs a base de coraje en las líneas. Kirk Cousins demostró ser un quarterback valiente y decidido, por ello el equipo ha apostado por darle más armas. Además la llegada de Su´a Cravens y Kendall Fuller aportará un extra de calidad a la defensa.

...Y MOVIMIENTOS CLAVE EN LA AGENCIA LIBRE

ALTAS IMPORTANTES

JUGADOR	POS	PROCEDENCIA	EDAD	CONTR.
Josh Norman	CB	Panthers	28	5 años, 75 mill.$
David Bruton	SS	Broncos	28	3 años, 9 mill.$
Kendall Reyes	DE	Chargers	26	1 años, 2.5 mill.$

BAJAS IMPORTANTES

JUGADOR	POS	DESTINO	EDAD	CONTR.
Robert Griffin III	QB	Browns	26	2 años, 15 mill.$
Alfred Morris	RB	Cowboys	27	2 años, 3.5 mill.$

GANARON MUCHO SIN PERDER CASI NADA

El equipo se ha hecho con Josh Norman, uno de los mejores CB de la liga, al menos la temporada pasada. Eso sí, ha sido a golpe de talonario. EL jugador pedía demasiado dinero para renovar con los Panthers, y los Redskins se lo han puesto encima de la mesa. Veremos si es el jugador que deslumbró al inicio de la temporada pasada. Han perdido a Alfred Morris y Robert Griffin III en ataque, aunque éste último no cuenta.

ASÍ FUE SU TEMPORADA 2015...

1	D	Sep 13	D	0-1		Miami Dolphins	10	17
2	D	Sep 20	V	1-1		St. Louis Rams	24	10
3	J	Sep 24	D	1-2	@	New York Giants	21	32
4	D	Oct 4	V	2-2		Philadelphia Eagles	23	20
5	D	Oct 11	D	2-3	@	Atlanta Falcons	19	25
6	D	Oct 18	D	2-4	@	New York Jets	20	34
7	D	Oct 25	V	3-4		Tampa Bay Buccaneers	31	30
8				Bye Week				
9	D	Nov 8	D	3-5	@	New England Patriots	10	27
10	D	Nov 15	V	4-5		New Orleans Saints	47	14
11	D	Nov 22	D	4-6	@	Carolina Panthers	16	44
12	D	Nov 29	V	5-6		New York Giants	20	14
13	L	Dic 7	D	5-7		Dallas Cowboys	16	19
14	D	Dic 13	V	6-7	@	Chicago Bears	24	21
15	D	Dic 20	V	7-7		Buffalo Bills	35	25
16	Sat	Dic 26	V	8-7	@	Philadelphia Eagles	38	24
17	D	Ene 3	V	9-7	@	Dallas Cowboys	34	23
	Playoffs							
WC		Ene 10	D	9-8		Green Bay Packers	18	35



PATRICK SMITH / AFP

FE. *Cousins necesita creer en si mismo.*

UN CALENDARIO MUY COMPLICADO

Los Redskins viajan a Londres como visitantes y finalizan el año con varios encuentros difíciles. En realidad todo es difícil desde el arranque en casa contra los Steelers. Pero lo realmente peliagudo comienza en Inglaterra contra los Bengals, la visita de Vikings y Packers a su estadio, y el viaje posterior a Dallas y Arizona.

...Y ESTE ES SU CALENDARIO PARA 2016

1	L	Sep 12	7:10 PM ET		Pittsburgh Steelers
2	D	Sep 18	1:00 PM ET		Dallas Cowboys
3	D	Sep 25	1:00 PM ET	@	New York Giants
4	D	Oct 2	1:00 PM ET		Cleveland Browns
5	D	Oct 9	1:00 PM ET	@	Baltimore Ravens
6	D	Oct 16	1:00 PM ET		Philadelphia Eagles
7	D	Oct 23	1:00 PM ET	@	Detroit Lions
8	D	Oct 30	9:30 AM ET	@	Cincinnati Bengals
9	Bye				
10	D	Nov 13	1:00 PM ET		Minnesota Vikings
11	D	Nov 20	8:30 PM ET		Green Bay Packers
12	J	Nov 24	4:30 PM ET	@	Dallas Cowboys
13	D	Dic 4	4:25 PM ET	@	Arizona Cardinals
14	D	Dic 11	1:00 PM ET	@	Philadelphia Eagles
15	L	Dic 19	8:30 PM ET		Carolina Panthers
16	S	Dic 24	1:00 PM ET	@	Chicago Bears
17	D	Ene 1	1:00 PM ET		New York Giants

FANTASY

JORDAN REED LE DA EMPAQUE A ESTE ATAQUE

Los Redskins tienen un ataque aéreo más que notable. Nombres como los de DeSean Jackson o Pierre Garçon, al que hay que sumar el rookie Josh Doctson del que hablan maravillas, hacen de este cuerpo de receptores uno de los más sólidos de la liga. El diferencial lo marca Jordan Reed uno de los mejores TE receptores.

KIRK COUSINS

Quarterback #1. El año pasado dio un paso al frente y se echó el equipo a la espalda. Es un tipo valiente, y con la química que logró con sus receptores, podría ser una opción interesante en fantasy. No esperéis que luche por el top 5, pero sí que dé buenos partidos puntualmente.

MATT JONES

Running Back #3. Matt Jones se batió el cobre la temporada pasada con Alfred Morris. El resultado ha sido que el equipo se ha quedado con Jones como corredor titular. El equipo confía en él y es un buen jugador para tu plantilla. Uno de esos que podría ser una sorpresa o sleeper.

DESEAN JACKSON

Wide receiver#3. DeSean Jackson es un tipo capaz de ganar un partido de fantasy por si mismo, y luego no aparecer en dos semanas. Un receptor profundo con una velocidad endiablada y mucho carácter. Se va haciendo mayor, pero mientras tenga esa explosividad, será un titular legítimo..

JORDAN REED

Tigh End#1. El año pasado se instaló en la élite y, si las lesiones le respetan, este año debería luchar por acabar en el top 3. Las defensas le prestarán más atención que antes, pero tiene todo para ser uno de esos jugadores que marcan diferencias, sobre todo en la redzone.



BRAD MILLS / USA TODAY SPORTS

ESTADIO ★★☆☆☆

FEDEX FIELD: SE LE BUSCA SUSTITUTO

Ubicación	Arlington
Inauguración	14/09/1997
Capacidad	75.000
Superficie	Natural Bermuda 36

Veinte años no serán nada, que lo dijo Gardel, pero diría que no estaba hablando de estadios de football americano. Dan Snyder ya ha hecho pública su intención de diseñar un proyecto de gran mega estadio para el futuro y, así, abandonar un FedEx Field que se le ha quedado pequeño. No en cuanto a aforo sino en cuanto a capacidad de pelear con los demás grandes recintos deportivos modernos con los que competir por acontecimientos de todo tipo. Además, el tipo tiene una pasión desenfrenada por dar gusto a sus amigos ricachones con profusión de palcos VIP, y en el FeDex no le caben más.



ELSA / AFP

CON COUSINS. *La famosa frase de su QB titular "You like that" ha sido adoptada por la afición.*

AFICIÓN ★★★★★

Indiscutibles en su pasión y en su seguimiento, los fans de los Redskins llevan demasiados años viendo un equipo que no les corresponde.

CHEERLEADERS ★★☆☆☆

Son consideradas como las 'primeras damas del football'. Es un chiste poco original, y menos divertido, referido a Washington y la Casa Blanca.

LA ESENCIA DE LA FRANQUICIA

UN NOMBRE MUY POLÉMICO

De un tiempo a esta parte los Washington Redskins han sido objeto de una polémica que comenzó como algo despreciable, al menos por los aficionados y el dueño de la franquicia, Dan Snyder, pero que ha ido creciendo como la espuma y, no lo dudéis, acabará con el cambio de nombre del equipo más temprano que tarde. El caso es que la comunidad nativa americana, los indios, se han quejado de que el término 'redskin', piel roja, es ofensivo y han pedido su sustitución por otro. La ola de esta indignación ha crecido y ahora ya hay muchos, y muy relevantes, periodistas en Estados Unidos que no pronuncian la palabra para referirse al equipo, al que denominan sólo Washington. Las leyes de la corrección política harán el resto y los Redskins pasarán a ser otra cosa.



SU GRAN LEYENDA
DARRELL GREEN

Darrell Green ganó dos Super Bowls con los Redskins y se convirtió en una leyenda del club. Fue elegido en el once defensivo ideal de la década de los 90 y, por supuesto, acabó entrando en el Hall of Fame y tiene su número retirado.

El ataque de Aaron Rodgers y la defensa de Zimmer convierten a Green Bay y Minnesota en aspirantes al anillo, dentro de una división con dos velocidades en la que Lions y Bears no asustan.

NFC N

VIKINGS Y PACKERS ASPIRAN A MU



228 | CHICAGO BEARS (NFC NORTE) | 2015 NFL NEWS

CHICAGO
BEARS
'THE MONSTERS OF THE MIDWAY' NECESITAN RECUPERAR EL ALMA

Con John Fox como entrenador principal y Jay Cutler como quarterback, difícilmente conseguirán dejar de ser un equipo insípido y sin carácter.

Quiere recordar algo importante. Decidnos. Los Bears, hasta hace cuatro días, eran los "Monsters of the Midway." Y como dijo Spielman, "un gran poder conlleva una gran responsabilidad". No puede ser que "THE MONSTERS" sean una de las mayores mierdas estadísticas de la NFL por muchas vueltas y vueltas que le demos. Ocho años, 68 victorias, 72 derrotas, 32 años, en los que sólo se han clasificado para postemporada de cuatro ocasiones.

Chicago necesita recuperar el alma, encontrar el camino perdido, con un proyecto claro y ambicioso. Ya sabemos que Ryan Pace no tiene varitas en miscelánea mantas, pero no sabe ni nada. Deja el cuerpo limpio y relucientes en el ticketero, pero tiene que llegar alguien para ponerle el cuerpo dentro.

Se han terminado un montón por no pedirlo los viernes y un Monster que no sudan encontrado, así que este proyecto puede durar cinco años, pero sure nunca conseguirá lo que los Bears dejan de ser lucha cabra. Pace ha hecho lo que ha podido, vende el mejor problema de las secundarias de Nebraska (Vance Walker), y el primero fue dejarse a los primeros de cambio su niña a Donnell Luggins, cuyo contribución ya sabéis abundo.

¿Nos ahí van a hacer algo el Nimfo? Siempre queda aunte ver que Kevin White, la flamante elección de primera ronda de 2015 que se perdió todo el año (cinco que son cercas), tiene pinta a Jeffery 2.0 y que Alshon Jeffery, el que sure Jeremy Langford que gusté mucho en Chicago, aunque sume ya la patética marca de 3.8 yardas por carrera, sea el reloj perfecto de Forte. O que tanto Acluge en la agencia libre. Treadhan incluido, que no es Jason Witten pero tampoco le vaya. Incluso cuter que un draft numerosa y con muy buenas elecciones, sobre todo en las rondas altas, ayude a dibujar una plantilla que se cree en el interior.

Pero la realidad es que por muy bien que Pace lo haga en los meses vitos, y aunque confluyan todos los planetas para que todos los viñen ele absorven las expectativas, y todos los jugadores y técnicos den lo mejor de sí mismos, los Bears desde el primero hasta el último no cuentan a creerse que son "The Monsters of the Midway", y entienden la responsabilidad que eso tiene conmigo. Chicago gerundi o perdendo nos menos partidos, pero a nadie le importa. Ni a nosotros.

La tercera ciudad más grande de EEUU, un lugar plagado de historias apasionantes y de honorables deportistas, no puede permitirse el lujo de seguir más tiempo de manos de Pax, Cutler y compañía. Por favor, que llegues tus mierdas cuanto antes, y que más eso al mes nosotros vuia.

SU MEJOR MOMENTO EN 2015

Nada más comenzar la temporada, en el Soldier Field de Chicago, ante nada menos que los Green Bay Packers de Aaron Rodgers, Matt Forte, el corredor de los Bears, dejó claro que iba a ser un año muy importante para él. Y lo fue. Corrió para 182 yardas y dos touchdowns en una victoria por 17-13 que ya apuntaba maneras.

SU GRAN ESTRELLA

JEFFERY

Nadie quiere pensar que, en pleno declive de Calvin Johnson, los Bears cuentan con un jugador como Alshon Jeffery que mide diez centímetros más que el gigante de Georgia Tech, pero que es igual de bueno. Si Chicago no lo hicieron y nos es algo que debería agradecer sus dificultades, pues es de lo poco positivo que sirvan su ataque que está muy lejos de mostrar ningún síntoma.



236 | DETROIT LIONS (NFC NORTE) | 2015 NFL NEWS

DETROIT
LIONS
CON EL RETO DE REINVENTARSE TRAS EL ADIÓS DE MEGATRÓN

El retiro de Calvin Johnson ha dejado huérfano a un equipo en el que la falta de disciplina y los problemas de rendimiento llevan siendo un lastre desde hace demasiado tiempo.

Mientras la NFL lucía la primera semana de temporada en el Soldier Field de Chicago, en el Ford Field de Detroit, en Detroit tuvo dificultades para encontrar un receptor de garantías que llenara el hueco que dejó Calvin Johnson tras su retirada. Y no lo hizo. Ni lo hizo. Ni lo hizo. Ni

IORTE

UCHO MÁS QUE GANAR LA DIVISIÓN



244 | GREEN BAY PACKERS (NFC NORTE)

NFL.COM

(NFC NORTE) GREEN BAY PACKERS | 245

NFL.COM

GREEN BAY

PACKERS

LO REALMENTE IMPORTANTE ES QUE RODGERS VUELVA A REIRSE

El año pasado llegaron hasta la ronda divisional con un ataque de circunstancias y una defensa frágil. ¿Qué pueden hacer este año si llegan sanos a postemporada?

Los Packers dan miedo. Pese a tener jornada... ¿hay algún año que los Packers no lo den en pretemporada? Sin embargo, este sí es especial. Simplemente porque el año pasado jugaron monstruosos, con una versión en los ojos y afectos de todos de Aaron Rodgers que no la que no creen NFL significa que no podíamos contar con su mejor versión, su mejor versión estaba ganda como un serpiente y mi equipo Aaron Rodgers motiva su mejor nivel. Con todo, incluyendo a una defensa que no daba ni para un tiro.

Esta vez parecen ir a la cuelga de Jordy Nelson, en aquel de régimen de Eddie Lacy hace dos milagros como nos cuentan, y en que Aaron Rodgers recupere la sonrisa que tenían antes ir feliz durante 2016), que no tiene ni un motivo de los Packers luciéndolo por todo. Y más todo el fichaje de Jared Cook, que en los Rams siempre parecía un verso suelto, pero que puede ser un tight end temible en el año que tiene todo de menos Rodgers desde que se quedó en Farley.

De hecho, Cook es el único refuerzo en la agencia libre, pero vaya. En los últimos meses, Ted Thompson ha todo el bloque con el que ganó el título en 2010 y la franquicia, por su aspecto en la agencia libre, pero no vaté un tipo de política, que ya se está convirtiendo en mi en el equipo de Wisconsin. Aunque con Rodgers a los mandos es fácil ponerse ilusión en tener bueses con una mano atada. Empieza a ejecutar la bonita de que Goodell tiene cada año a Trump: son para vuelta que con se vi ante demasiado en el mercado, porque siempre parecía que faltaba.

En el draft, después de un año en clión, directamente entre en primera ronda, más por el cambio que por la posición, se decidieron cambiar prudentemente a bajar agujeros en la D para ofensiva y en defensa. Más porque Mike McCarthy no quería ni oír el front seven. Siempre con la alta versión de un misión limitadísimo que mi llegó nunca, para tomárlo con la sensación de que la llorona del bloque perfecto pese por defecto de una inestable vez, pudi de la posición de la D, que ha sido siempre la cuenta de un superbombre.

Las preseis están ahí y la máquina puede remontar a poco que se ajuste. Un año más, el staff de los Packers es el mejor de la división y cerrás, no tendrá ningún complejo para trabajar a conocido elemento, a la vista de todos, viviendo arreglará las engranajes. Los Packers lo tienen todo para aspirar al anillo, incluido un calendario más que benévolo. Ojalá Rodgers se dé cuenta antes de que Rodgers se dé, porque ese es el momento justo en el que es más mobile se los habla la sangre en las venas. El todo el pánico.

SU MEJOR MOMENTO

El 2 de febrero de 2008, nunca entenderán los que recuerdan las lágrimas brotadas del Pase Dyn- las en los Monsters Lombardi Rodgers nunca volvieron con vida. Las nuevas en los Packers tienen que ver con que tanto esfuerzo tienen los colores brotadores. Sus mismos, son mismísimo inmaginables. Vivos Lombardi Ernesto su comisión con su como espíritu. Richie se sabía el espíritu exacto de Lombardi, que no se ha ido ni ningún era aquí los Packers son la obra de Lombardi.

SU GRAN ESTRELLA

AARON RODGERS

Hay una anécdota genial de que el talento de Aaron Rodgers es el mismo después de irse al quinto, en aquel, pero que no tienen su compañero. Que él hace más de lo que hacía antes, que ha mejorado. Pero, vamos, Y eso tiene que asustar. No olvidemos que ahora es uno de los mejores de la liga tiene en mis dioses.

252 | MINNESOTA VIKINGS (NFC NORTE)

NFL.COM

(NFC NORTE) MINNESOTA VIKINGS | 253

NFL.COM

MINNESOTA

VIKINGS

HA LLEGADO EL MOMENTO DE SOÑAR CON EL ANILLO

Ellos siguen bajo el radar, pero una defensa infranqueable, Adrian Peterson, y un Bridgewater cada vez más preparado, les convierten en los grandes tapados.

Los Vikings se brinden muy pocos siguientes hacer nuestro año, cuando fueron eliminados por los tuskgun- ners en el Wild Card. Pero ahora, después de un verso inexplicable de Blair Walsh. Su defensa era demoledora, Peterson había cuatro o la NFL con los internas gases de siempre de cuando nosotros y Bob gheader, partido tras partido, se veían en la cuerda floja y acaban por ser de lo más recuerdo. Era un gran bloque, pero con una gran visión del campo y una tremenda inteligencia.

Definitivamente, tiene que ha- ber llegado el momento de esos equipo, y no mayor miedo puede dar que el de los Vikings, que en un recibe tal vez esa necesaria de conversación. Que juegues a no perder en vez de a ganar. Peterson no queda ten tiempo, igual entre ses los dilovs ella al volvera nivel, y la ver



SU MEJOR MOMENTO

Mark Wesley no pasta si Vinegi- nan en 1998, que su Anfu mo- ieron Pooyin Pooyin Kolm dada alina dinguete nombre a una de la NFL, la de la temporada de 1.144 mo- en la NFL, la de la vada de los setenta, nombre a Alvin Pupp, Carl Ben, Joe Randall y Gary Lanam, era como mentar a la tonta. Asaaaaaa- mos Super Bowls en cuatro años, en poder ganar la de una vez. Ojalá, ojalá, ojalá, ojalá, ojalá, ojalá, ojalá, ojalá, dirrr sauh. «Ave Purple Gang.

SU GRAN ESTRELLA

ADRIAN PETERSON

En el regreso a los campos de fútbol, Adrian Peterson lo- gró convertirse en uno de los corredores en los suerte nuli pasar todo un año y que ese año de las mejores de siempre en la posición. En los Vikings son a correr hasta que se les acabe el aguante, desde hace tiempo. Y ahora, con esas mejores hierbas de la historia en.



WESLEY HITT / AFP



ADAM BETTCHER / AFP

RUBÉN IBEAS /

Después de que Green Bay Packers ejerciera un dominio aplastante en esta división, los Minnesota Vikings consiguieron alzarse con un título que no poseían desde 2009, cuando un veteranísimo Brett Favre comandaba el equipo y un joven Adrian Peterson nos empezaba a mostrar lo grande que llegaría a ser.

El trabajo bien hecho, y la paciencia, suele recompensar a las franquicias que tienen la capacidad de llevarlas a cabo. Los Vikings llevan trabajando muy bien desde los despachos desde hace algún tiempo y la llegada de Mike Zimmer les ha dado ese mismo trabajo en el emparrillado. Desde que cogió las riendas del equipo en 2014, la franquicia de Minneapolis ha ido creciendo en su juego, partido a partido, hasta levantar el título divisional en el curso pasado, con todo merecimiento y derrotando en el último partido de liga regular a los grandes favoritos en su casa, en el temido Lambeau Field. Todo un ejemplo de fuerza. Es más, si Walsh no hubiese errado ese field goal frente a los Seahawks, en playoffs, los Vikings hubiesen sido un rival muy duro para cualquier contendiente al anillo.

Por todo esto que os estoy contando, los Vikings se merecen toda la confianza del mundo por parte de sus seguidores, así como la etiqueta de favoritos, que mucha gente le pone, para ganar por segundo año consecutivo la NFC Norte.

Los Vikings se merecen toda la confianza del mundo para ser considerados favoritos para repetir título divisional.

Su mayor fortaleza es su defensa. Zimmer ha creado una de las unidades defensivas más temibles por toda la NFL. Mientras se mantuvo sana su columna vertebral, anotar a estos Vikings era una tarea de titanes. Esta columna está formada por Linval Joseph, Everson Griffen, Anthony Barr y Harrison Smith. El front-7 es de lo mejor que puede haber en toda la liga. Su línea defensiva es muy buena contra el juego terrestre y posee un rush exterior temible de la mano de Griffen, el cual está alcanzando la plenitud de su juego de la mano de su head coach. Por detrás de esta línea aparecen dos hombres que están llamados a ser estrellas absolutas. Uno ya lo es. La progresión de Anthony Barr es descomunal. A su poderío entrando a presionar al quarterback se le une un juego contra el pase cada vez más amplio. La otra parte de este dúo es un Eric Kendricks que nos dejó claro que todo lo que se hablaba de él predraft era completamente cierto. El chico tiene unos instintos para jugar a este deporte fuera de lo común.

Y, por último, la secundaria tiene a uno de los tres mejores safeties en el planeta football. Harrison Smith se encarga de que la zona profunda sea un campo minado, aunque es cierto que no terminan de conseguirle un compañero que le haga un poco más fáciles las cosas.

En el ataque, Bridgewater debe seguir dando pasitos hacia delante, exactamente como está haciendo hasta ahora. El peso de la ofensiva volverá a recaer sobre las espaldas de su máxima estrella, Adrian Peterson, pero el joven QB tiene que ir ganando su espacio para tomar las riendas cuando “All Day” Peterson flojee, que la edad no perdona ni a uno de

GURÚ. *Mike Zimmer está creando un monstruo defensivo que sabe hacer mucho daño en ataque y los Vikings vuelven a soñar con el anillo.*

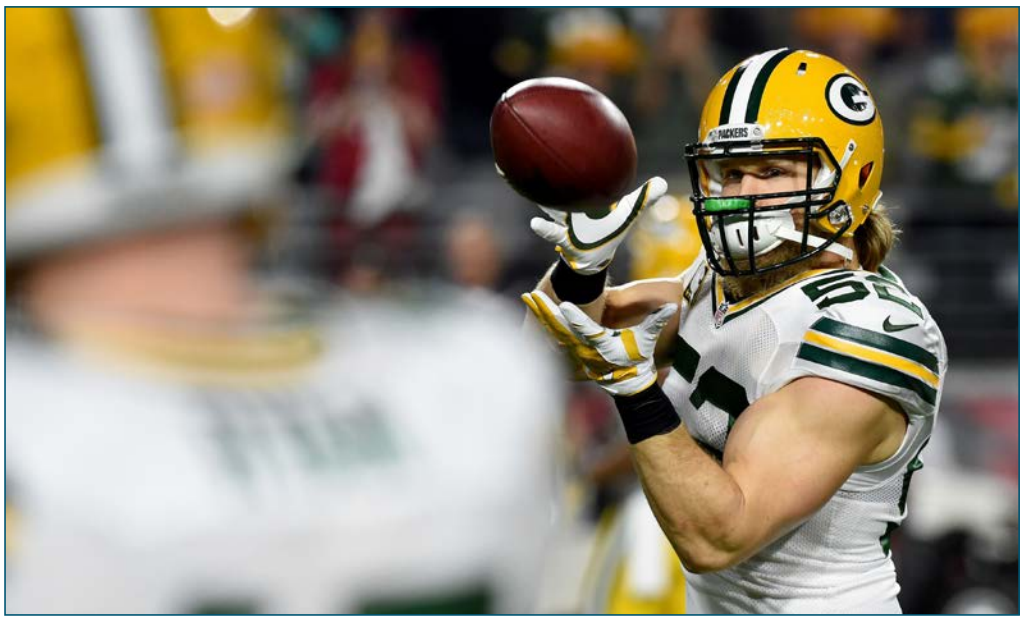

NORM HALL / AFP

LÍDER. *El eterno debate sobre la posición ideal de Clay Matthews en el campo sigue abierto. Parece que este año empezará como exterior.*



HANNAH FOSLIEN / AFP

DEFENSA. *Ziggy Ansah será decisivo para que los Lions consigan asentarse a partir de una buena defensa.*

los más grandes de la historia de este deporte. Para que Bridgewater brille aún más, la gerencia del equipo le drafteó a uno de los mejores WR que salieron en el último draft. Laquon Treadwell llega para darle un arma que no tuvieron el año pasado. Un receptor grande, con buenas manos y que es capaz de jugar tanto rutas medias, como rutas profundas. Veremos si Teddy se atreve más con lanzamientos largos marca de la casa Norv Turner. Diggs, y el tight end Rudolph, serán las otras dos amenazas más importantes para los Vikings.

Los destronados Packers quieren recuperar su corona y para ello no hay mejor noticia que la vuelta de su receptor estrella: Jordy Nelson. Aunque, a principios del curso 2015, no parecía que se iba a notar mucho su baja, los resultados, y sobre todo las sensaciones, fueron muy clarificadoras. Nelson es vital para el ataque comandado por Rodgers. Solo los milagros del mejor quarterback de la liga permitieron a los Packers no acabar una temporada como el rosario de la Aurora.

Los problemas en el ataque, más allá de la baja de Nelson, también vinieron por el nulo juego de carrera y por una línea ofensiva que daba una de cal y cuatro de arena. La espeluznante (por mala) forma física de Eddie Lacy lastró la carrera toda la campaña, solo tuvo apariciones esporádicas en un jugador al que se le exige muchísimo más. Parece que esta off-season ha estado trabajando muy duro en el gimnasio y amenaza con ser ese martillo que fue en sus dos primeras temporadas. Al igual que Lacy, la decepción con Davante Adams fue mayúscula. Él tenía que haber sido el que diera un paso adelante ante la lesión de Nelson y lo que hizo fue dar dos pasos para atrás. Randall Cobb se quedó sin espacios para correr rutas y tuvo que jugar de casi todo en ese ataque, incluso saliendo desde el backfield para poder abrir un poco el campo. Se espera que tanto la OL como los receptores sean capaces de ayudar a Rodgers a llevar al equipo a ese nivel ofensivo que demostró en 2015, donde fueron una máquina casi imposible de defender.

La defensa fue la nota más positiva de todo el curso pasado, aunque todos tengamos en la retina esa carrera de Fitzgerald quitándose defensores como si estuviese jugando contra niños. Las elecciones en la secundaria de Ted Thompson en el draft se acoplaron perfectamente al estilo Capers. La línea jugaba bien y Matthews ocupaba distintas posiciones donde ayudaba a toda la unidad a ser mejor. Ahora todo hace indicar que Clay volverá al exterior y sus funciones pasarán, principalmente, a ser ese rusher demoledor de sus comienzos en la NFL. Veremos si la decisión es acertada o no, porque el agujero en la zona de linebackers crece ante su ausencia. Jake Ryan, Sam Barrington y el rookie Blake Martinez serán los que se encarguen de tapar dicho agujero.

Green Bay, mientras mantenga de QB a Aaron Rodgers, siempre deberá ser considerado un candidato a todo. Nadie cuenta con un jugador tan excepcional y que te hace creer en que cualquier cosa puede pasar cuando el balón está en sus manos. Por esto, y por otras virtudes, los Packers deben luchar por recuperar el trono

Mientras Green Bay tenga a Aaron Rodgers como quarterback será considerado aspirante a todo.

perdido. Sin duda, los máximos rivales que tendrán los Vikings.

La NFC Norte se ha fraccionado en dos partes. En la parte alta tendremos a los dos equipos antes mencionados, mientras que por abajo nos encontramos con dos franquicias que no terminan de tener un estilo claro y que muestran muchas dudas de cara a la temporada que se avecina. Los Detroit Lions y los Chicago Bears deben mostrar alguna mejora, sin prisas, en este 2016.

Los Lions no tuvieron el éxito que esperaban cuando reconstruyeron su defensa el verano pasado. Si a esto le unimos las lesiones en jugadores clave para ellos, caso de Levy y de Mathis, la tarea resultó harto complicada. Nunca fueron esos Lions temibles de años anteriores y lo pagaron con demasiadas derrotas. Sin embargo, la explosión de Ziggy Ansah debe servir como revulsivo a una unidad que recuperará a Levy y que tiene una serie de cornerbacks jóvenes muy prometedores, que le pueden dar una seguridad en la retaguardia bastante importante. Los Slay, Lawson o Diggs son jugadores que se desenvuelven bien en coberturas individuales y presionantes, justo lo que necesita recuperar esa defensa: la dureza y agresividad.

En el ataque tenemos la noticia de este verano. Calvin Johnson decidió retirarse mucho antes de lo que todos los aficionados a este deporte deseábamos. Megatron ya no será el chaleco salvavidas al que se aferraba Matthew Stafford y ahora es cuando se abre el abanico de incertidumbres alrededor de este jugador. Stafford ha sido capaz de mostrarnos pases estratosféricos junto con errores infantiles incomprensibles en un profesional. Para intentar paliar la baja de Johnson, la gerencia de los Lions firmaron a Marvin Jones en la Agencia Libre. Jones es un excelente WR2, pero está por ver si su rendimiento será el mismo cuando tenga más protagonismo. Golden Tate se erige como WR1 dado su rendimiento estos dos últimos años. Cuando Johnson fue baja por lesión, Tate cogió el testigo y tuvo actuaciones sobresalientes. Sin embargo, esto fue puntual, y la misma duda que tenemos con Jones se traslada a Tate. Ninguno de los dos son WR1, pero son de lo mejor de la liga como WR2. Eso sí, el ataque se volverá muy dinámico e imprevisible por la capacidad de ambos de ganar yardas after catch y por su movilidad y buenas manos en zonas medias.

Los Bears, a priori, se presentan como el equipo más débil de la división. La marcha de Adam Gase será muy complicada de paliar ya que su trabajo, con un ataque con tantos problemas como los que tuvo Chicago el año pasado, fue muy bueno. Gase consiguió "domar" a un Cutler que es la debilidad y la virtud de esta ofensiva. Si Cutler está centrado vemos un ataque que puede crearle dificultades al más pintado. Si Cutler pasa de todo, los Bears caen en picado. Es duro hablar así, pero es lo que nos demuestran año tras año últimamente. Este año se espera con ansias a Kevin White. Si Jeffery se mantiene sano, la pareja que pueden formar será terrorífica. Por último, la marcha de Forte da oportunidades a dos corredores muy jóvenes y de los que se espera mucho: Jeremy Langford y Ka'deem Carey.

Sin embargo, John Fox y Vic Fangio tienen que hacer algo con esa defensa. Los Bears han sido un equipo maleable cuando tocaba defender, con poca capacidad de presionar al QB rival y con una secundaria demasiado blandita. Se ha reforzado la unidad de MLBs con dos nombres importantes como son Trevathan y Freeman, y sus OLBs tienen mucha calidad (Houston y McPhee), así que el interior de la DL debe ser donde concentren todo su trabajo para que el front-7 ayude a una secundaria que sigue creando muchas dudas.



La sombra de Megatrón parece demasiado alargada como para que los Lions puedan superarla en un año.

INCÓGNITA. *Que toda una plantilla dependa tanto del estado de ánimo de un tipo como Cutler convierte a los Bears en un bloque muy frágil.*

LAS CINCO COSAS QUE PIENSO

POR RAFA CERVERA

1

Pienso que el mejor fichaje de toda la NFL es Jordy Nelson. Si Aaron Rodgers pudo mantener a los Packers competitivos la temporada pasada a pesar de que su ataque aéreo perdió totalmente la eficacia de antaño, con Nelson de vuelta Green Bay no necesitará de Hail Marys para alzarse de nuevo con la división.

2

Pienso que una de las asignaturas pendientes de los Packers es recuperar esta temporada la magia de Lambeau Field. Tras ganar todos los partidos en el estado de Wisconsin en 2014, Green Bay cayó en casa el año pasado frente a sus tres rivales de división, algo que simplemente no puede ocurrir esta temporada si las huestes de Mike McCarthy quieren llegar a la Super Bowl.

3

Pienso que uno de los jugadores de toda la NFL que estará bajo mayor escrutinio será Teddy Bridgewater. Con Mike Zimmer llevando los riendas, los Vikings han ensamblado una de las mejores defensas de toda la liga. Si a esto añadimos contar con Adrian Peterson en el backfield, el nivel de Bridgewater tiene que subir un peldaño si Minnesota quiere tener opciones en la NFC. Vamos, que con 14 lanzamientos de touchdown, cifra que ha lanzado el quarterback de los Vikings en cada una de sus dos primeras temporadas en la NFL, es imposible ganar en una competición claramente orientada al pase.

4

Pienso que John Fox se encontrará con una aseveración muy cierta: las segundas temporadas son siempre más difíciles que las primeras. La sabiduría de Fox hizo a Chicago mucho más competitivo de lo que se esperaba en 2015, pero en ataque los Bears siguen sin tener una idea clara de juego, situación que se verá agravada por la dolorosa marcha de Matt Forte.

5

Pienso que los Lions desaprovecharon su gran oportunidad el año pasado. Tras la sensacional irrupción en playoffs después de la campaña 2014, la mesa estaba puesta para construir grandes cosas en Detroit. Si los Lions no fueron capaces de dar el gran salto con una moral increíble, imaginaros cómo se presentan a esta campaña sabiendo que no podrán contar nunca más con la magia de Calvin Johnson.

CHICAGO BEARS

‘THE MONSTERS OF THE MIDWAY’ NECESITAN RECUPERAR EL ALMA

Quiero recordar algo importante. Decisivo. Los Bears son conocidos como ‘The Monsters of the Midway’. Y como dice Spiderman, “un gran poder conlleva una gran responsabilidad”. No puede ser que ‘THE MONSTERS’ sean uno de los equipos más insípidos de la NFL por muchas crisis y rachas nefastas que hayan sufrido en los últimos 20 años, en los que solo se han clasificardo para postemporada en cuatro ocasiones.

Chicago necesita recuperar el alma, encontrar el camino perdido, con un proyecto claro y ambicioso. Su entrenador, John Fox, es especialista en resucitar muertos, pero no sabe ir más allá. Deja el coche limpio y reluciente en el kilómetro cero, pero tiene que llegar alguien después que lo haga ronronear.

Así que tenemos un equipo que ha perdido su esencia y un técnico que no sabe encontrarla, así que este proyecto puede durar cien años, pero que nunca conseguirá que los Bears dejen de ser solo cáscara. Y más cuando la gran esperanza era que los escuderos de Fox se llamaban Gase y Fangio, y el primero ha dejado a las primeras de cambio su silla a Dowell Loggains, cuyo currículum ya suena aburrido.

¿Este año van a hacer algo diferente? Siempre queda sonar con que Kevin White, la flamante elección de primera ronda de 2015, que se perdió todo el año (mira que son cenizos), forme junto a Jeffery una pareja letal de receptores. O que un Jeremy Langford que gustó mucho en Chicago, aunque sumara la patética marca de 3,6 yardas por carrera, sea el relevo perfecto de Forte. O que tanto fichaje en la agencia libre, Trevathan incluido, tenga un impacto que revolucione la casa. Incluso cabe que un draft numeroso y con muy buenas elecciones, sobre todo en las rondas altas, ayude a dibujar una plantilla que por fin crea en sí misma.

Pero la realidad es que por muy bien que lo puedan hacer todos ellos, y aunque confluyan todos los planetas para que todos los refuerzos alcancen las expectativas, y todos los jugadores y técnicos den lo mejor de sí mismos, hasta que desde el primero hasta el último no vuelvan a creerse que son ‘The Monsters of the Midway’, y entiendan la responsabilidad que eso lleva consigo, Chicago ganará o perderá más o menos partidos, pero a casi nadie le importará demasiado.

La tercera ciudad más grande de EEUU, un lugar plagado de historias apasionantes y de heroicidades deportivas, no puede permitirse el lujo de seguir más tiempo en manos de Fox, Cutler y compañía. Por favor, que lleguen sus relevos cuanto antes, y que esta vez al menos estén vivos.

Con John Fox como entrenador principal, y Jay Cutler como quarterback, difícilmente conseguiran dejar de ser un equipo insípido y sin carácter.



SU MEJOR MOMENTO

Hola, me llamo William Perry y anoté un touchdown en el único Super Bowl que Chicago atesora. Fue el 26 de enero de 1986, frente a los Patriots. Buddy Ryan, el coordinador ofensivo, no quería emplearme como full back, pero Dikta opinaba lo contrario, y como Mike era el jefe, en el tercer cuarto, me colocó como corredor con el balón en la yarda 1 de New England. Mis 152 kilos aplastaron a Larry McGrew y entré en la end zone. Tuvieron que hacerme un anillo a medida, de la talla 25, porque todos eran de la 12.



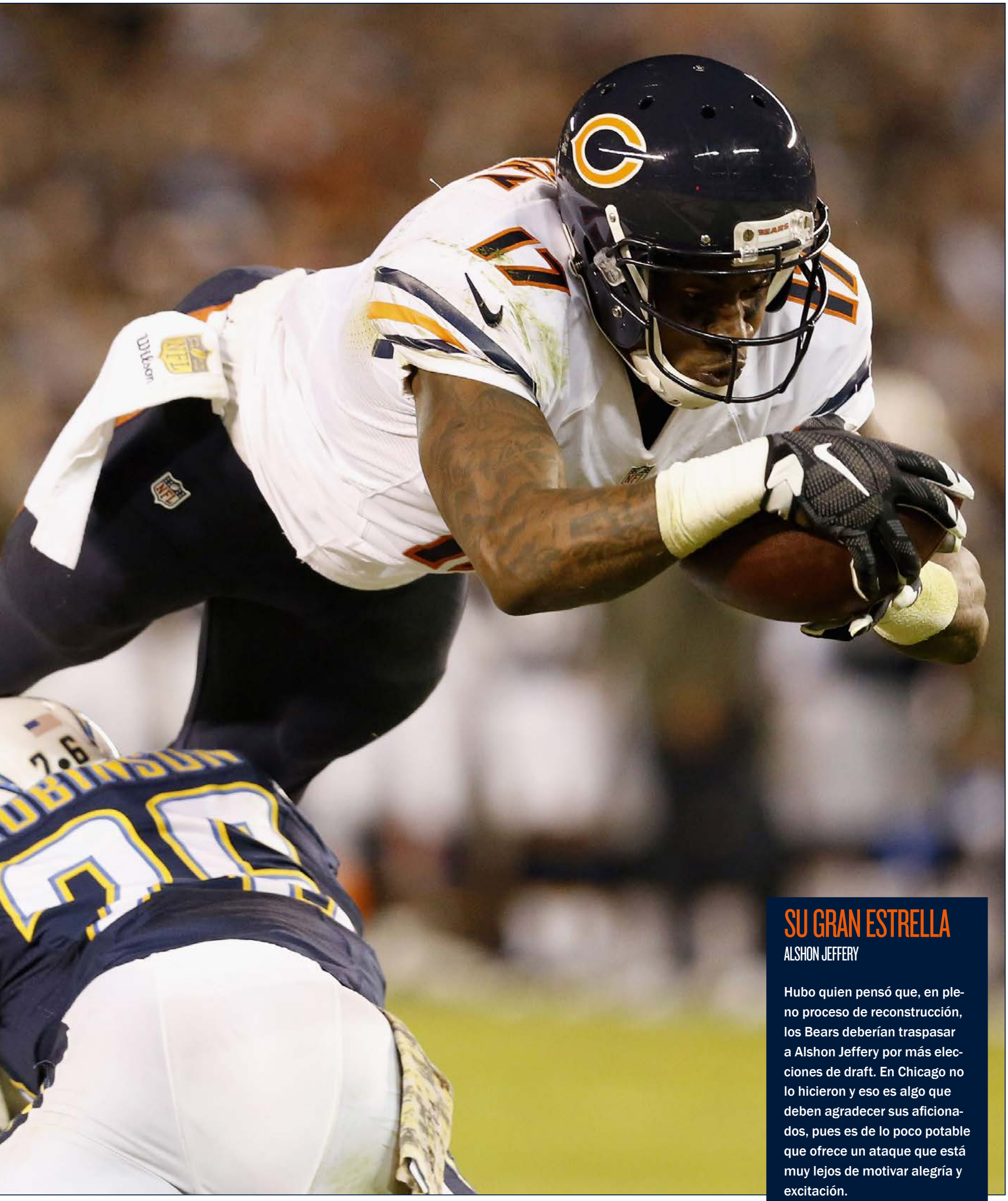

SEAN M. HAFFEY / AFP

SU GRAN ESTRELLA

ALSHON JEFFERY

Hubo quien pensó que, en pleno proceso de reconstrucción, los Bears deberían traspasar a Alshon Jeffery por más elecciones de draft. En Chicago no lo hicieron y eso es algo que deben agradecer sus aficionados, pues es de lo poco potable que ofrece un ataque que está muy lejos de motivar alegría y excitación.

PROPIETARIO ★★★☆☆



VIRGINIA HALAS MCCASKEY

La propietaria más antigua de la NFL, matriarca de toda una familia llena de miembros ansiosos por coger el mando, es una absoluta referencia en la liga. Su padre fue entrenador y propietario de los mismos Bears.

MANAGER GENERAL ★★★☆☆



RYAN PACE

Segundo año de Ryan Pace al frente de la franquicia. Esta era comenzó con una piedra atada al tobillo llamada Jay Cutler. Tal y como está estructurado su contrato, Pace fue (y es) incapaz de moverse en otra dirección que no sea la de aguantar el fuerte hasta que lleguen tiempos mejores. Y, en ese sentido, sus decisiones han sido muy inteligentes. El fichaje de John Fox se enmarca en esa misma necesidad de mantener y fortalecer antes de intentar asaltar el cielo. Los fichajes siguen esa misma filosofía de componer una plantilla firme y rocosa, de ser capaces de competir con lo que hay hasta que haya que tomar la decisión suprema de esta franquicia, que ya se atisba en el horizonte: ¿cortar a Cutler o seguir con él? En breve se verá lo que de verdad piensa Pace.



DENNIS WIERZBICKI / USA TODAY SPORTS

HEAD COACH ★★☆☆☆

JOHN FOX

La solidez que Ryan Pace buscaba para el proyecto la encontró een este hombre calmado, duro, sacado del viejo buen football, capaz de organizarte un equipo de la nada pero, ay, bastante menos fiable a la hora de dar el paso adelante y convertir a ese mismo equipo en un gran campeón. Pero, precisamente por eso, es el hombre indicado para estos Bears que no aspiran a ganar pero sí a mejorar y abandonar la zona profunda de la liga. Hay que decir que en su primer año en el cargo consiguió eso, y Chicago compitió por encima de lo que la mayoría esperaba, y me atrevería a decir que por encima de sus posibilidades. Tiene un enorme problema este año: la pérdida de Adam Gase. El gran coordinador ofensivo se ha ido a entrenar a los Dolphins y ha dejado huérfano al grupo de entrenadores de Fox de lo que se suponía era la pizca de genialidad en medio de tanto cemento.

ASÍ ES EL ATAQUE DE LOS BEARS ★★☆☆☆



6 JAY CUTLER



8 BRIAN HOYER

QUARTERBACKS ★★☆☆☆

Ese contrato que firmaron los Bears con Cutler les está costando más que simples billetes. El QB no ha demostrado que valiese esa cantidad, y ahora la franquicia no puede desprenderse de él. Cutler ha tenido suficientes oportunidades como para que le sigamos dando más. Sus buenos momentos durante el año no son comparables a los malos. En estos últimos, el QB llega a desquiciar a sus seguidores como pocos jugadores lo hacen. Su fragilidad mental es más poderosa que su talento, y eso que talento tiene a raudales. El recambio para Cutler es Brian Hoyer. No sabemos si es peor el remedio que la enfermedad, bueno...si lo sabemos. Que no se lesione Cutler o volveremos a presenciar el horror de ver a Hoyer en un pocket.



72 CHARLES LENO (LT)



65 CODY WHITEHAIR (LG)

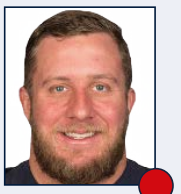

62 TED LARSEN (C)



75 KYLE LONG (RG)



70 BOBBY MASSIE (RT)

LÍNEA OFENSIVA ★★★☆☆

Me gusta la línea ofensiva de este año. Creo que van a ser mucho mejor de lo que la gente espera. Después de muchos cambios y de muchas dudas, el staff técnico se ha dado cuenta de quién y, sobretodo, en dónde tiene que jugar cada uno. El cambio de posición en 2015 de Long fue catastrófico. Long había tenido un año espectacular en el guard derecho y su salida al exterior fue un error. Con la llegada de Massie, y la vuelta al RG, Long volvió a mostrar ese talento que ya habíamos visto. En el lado izquierdo, la lesión de Bushrod permitió la aparición de Leno, con dudas al principio, pero con detalles que hacen prever un tackle sólido para este 2016. En el interior sí que habrá una pequeña revolución. La inesperada retirada de Manny Ramirez y la lesión deHroniss Grasu deja a Ted Larsen como el titular en la posición de center. El rookie Cody Whitehair, pueden actuar ahí también, pero en principio será el LG titular desde el primer día.

★ GRAN ESTRELLA.

● JUGADOR QUE MARCA DIFERENCIAS.

● BUEN JUGADOR DE EQUIPO.

● JORNALERO MEJORABLE.

● ROOKIE.



JOE ROBBINS / AFP

COORDINADOR OFENSIVO



DOWELL LOGGAINS

El entrenador de quarterbacks de la temporada 2015 ha ascendido ante la marcha de Adam Gase. No será fácil llenar esas zapatillas, pero su relación con Jay Cutler es clave para entender este movimiento. Lo mejor que le puede pasar a él, y a también al QB, es que Jeremy Langford adquiera un gran protagonismo, porque línea hay.

ESTRELLA OFENSIVA

JEREMY LANGFORD

Cuando Matt Forte se lesionó el año pasado, Langford explotó y se convirtió en una de las sensaciones del equipo. Tanto que, estoy seguro, fue una de las causas para que no renovaran a la veterana leyenda.

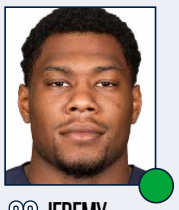

33 JEREMY LANGFORD

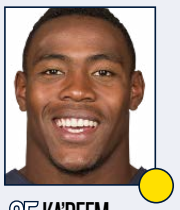

25 KA'DEEM CAREY

CORREDORES

La salida de un emblema para la ciudad como era Matt Forte (a parte de ser un excelente RB) deja a estos dos jóvenes corredores con la responsabilidad de hacer correr a su equipo. Y de hacerlo a lo grande, como solía perpetrarlo Forte. Jeremy Langford se presenta como el titular, pero está claro que habrá snaps para él y para Carey, incluso para Jacquizz Rodgers. Lo que es seguro es que talento tienen para que esta unidad sea capaz de ayudar al ataque y a Cutler.



17 ALSHON JEFFERY

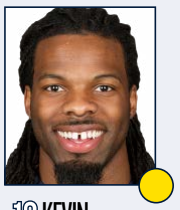

13 KEVIN WHITE

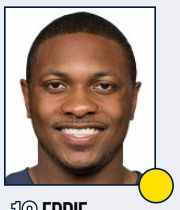

19 EDDIE ROYAL

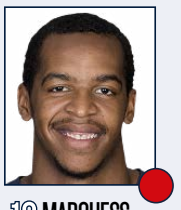

10 MARQUESS WILSON

RECEPTORES

En 2015 sufrieron muchísimas bajas desde antes de empezar la temporada. Su flamante primera ronda del draft de ese año, Kevin White, no pudo jugar ni un solo snap debido a una lesión y Jeffery, o Royal, se perdieron muchísimos partidos a lo largo del año. Con este panorama, los Bears se vieron incapaces de poder competir en muchas fases de la temporada regular. Este año se espera que esos problemas desaparezcan. Jeffery es una estrella de la liga. Su velocidad y amenaza en las rutas profundas se complementa perfectamente con un jugador como Royal, que puede jugar en zonas medias para sacar yardas después de atrapar el balón. Y, además, White le da una dimensión distinta a este ataque. Es un talento y una fuerza de la naturaleza. Si físicamente está bien, será muy complicado frenarlo para sus defensores. Son tres jugadores que pueden hacer que Cutler aumente la calidad en su juego y considerarlos un equipo peligroso y explosivo.



86 ZACH MILLER



88 ROB HOUSLER

TIGHT ENDS

Es posible que en esta posición sea donde menos talento tengan. Aunque Martellus cada año bajase más sus prestaciones, su salida ha hecho perder presencia a una unidad que, de por sí, no tenía mucha. Entre la semana nueva y la dieciséis, Zach Miller mostró muy buenas maneras y terminó de convencer al cuerpo técnico con una serie de grandes actuaciones. Sin embargo, puede que sea demasiada presión para él sentirse el TE1 durante una temporada completa.

COORDINADOR DEFENSIVO ★★★★☆



VIC FANGIO

Fangio es un viejo sabio de la defensa en la NFL. Recordar sus años en los San Francisco 49ers y esbozar una sonrisa cómplice es todo uno. La campaña anterior fue fundamental su trabajo con una defensa de gente sin grandes nombres pero muy decente rendimiento. Se le ha reforzado el grupo, así que se puede esperar solidez en este apartado.

ESTRELLA DEFENSIVA

DANNY TREVATHAN

Los Denver Broncos no pudieron retener a Danny Trevathan tras ganar la Super Bowl. Ahora se ha integrado en un renovado cuerpo de linbackers de los Chicago Bears que debe hacer olvidar tristezas recientes.



JUSTIN EDMONDS / AFP

ASÍ ES LA DEFENSA DE LOS BEARS ★★★★★



93 WILL SUTTON (DT)



91 EDDIE GOLDMAN (NT)



97 WILLIE YOUNG (DE)



96 AKIEM HICKS (DE)



92 PERNELL MCPHEE (OLB)

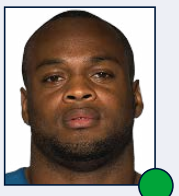

50 JERRELL FREEMAN (ILB)



59 DANNY TREVATHAN (ILB)



99 LAMARR HOUSTON (OLB)

LÍNEA DEFENSIVA ★★★★☆

Esta unidad posee muchísima juventud en cada una de las tres posiciones puras que ofrece Fangio en su 3-4. Su margen de mejora es enorme y yo estoy convencido que el DC dará con la tecla. El año pasado sufrieron en el pass-rush. No fueron capaces de crear toda la presión necesaria desde el interior de la línea y eso hizo que todo el castillo defensivo empezase a caerse. Goldman, Sutton y Hicks deben ser mucho más eficaces cerrando los gaps interiores contra la carrera, pero también tienen que forzar al QB rival a salir del pocket. Este año han drafteado a un jugador con gran potencial. Bullard se une al elenco de DE que pueden salir a jugar al OLB. Willie Young se movió realmente bien en este aspecto en 2015. Fangio puede mezclar conceptos de 4-3 y en Bullard puede encontrar un defensor que se ajuste a esa exigencia. De Ego Ferguson se esperaba mucho más y aun se tiene la esperanza de que explote en cualquier momento.

LINEBACKERS ★★★★★

Sin ninguna duda, esta unidad es lo mejor de toda la defensa. En la Agencia Libre se hicieron con los servicios de dos ILBs excelentes. En Danny Trevathan tienen un run stopper excepcional y Freeman lo complementa siendo un buen defensor cayendo en cobertura. Evidentemente, Freeman no está en su mejor momento, pero es posible que este cambio de aires le vaya a sentar la mar de bien. Parece que el agujero del ILB está solucionado, de momento. Por fuera tienen dos OLB espectaculares. Houston no ha terminado de estar al 100% desde su lesión y se le espera para que vuelva a ser ese rusher que marcaba diferencias. En el otro lado, el mejor jugador defensivo del equipo, la estrella. McPhee fue el único que dio la talla en cada uno de los snaps que jugó el año pasado, demostrando su excelsa calidad. Como complemento a estos dos OLBs, se drafteó a otro prometedor rusher. Floyd puede dar grandes tardes en el Soldier Field.

LOS PRONÓSTICOS DEL SANEDRÍN DE @NFL_AS

	4º DE DIVISIÓN	3º DE DIVISIÓN	2º DE DIVISIÓN	1º DE DIVISIÓN	WILD CARD	RONDA DIVISIONAL	FINAL DE CONFERENCIA	SUPER BOWL	CAMPEÓN
MARIANO TOVAR		X							
PEPE RODRÍGUEZ		X							
MICHEL LÓPEZ DE TORO		X							
DANI HIDALGO		X							
IVIS ABURTO		X							
FERNANDO DÍAZ		X							
FERNANDO KALLÁS	X								
MARIO PEÑA		X							
RAFA CERVERA		X							
ALBERTO ZARAGOZA	X								
GONZALO ESTRADÉ		X							
RUBÉN IBEAS	X								
ANTONIO MAGÓN		X							
MARCO ÁLVAREZ		X							
PABLO FERNANDEZ	X								
PEDRO DOMINGUEZ		X							
TOMÁS MONGE		X							
DANI GARCÍA		X							
JAVIER RUIZ		X							
RAÚL C. CANCIO			X						
JOSÉ VILLELABEITIA		X							

LAS TRES CLAVES DEL EQUIPO



POR RUBÉN IBEAS

1 La capacidad de mejora de la línea defensiva. En 2015, los Bears solo fueron capaces de cazar al QB en 35 ocasiones. Su pass-rush no fue todo lo bueno que debe ser en un equipo donde la retaguardia tiene un nivel tan bajo. Si los de delante fallan, la defensa va a caer por su propio peso. Vic Fangio, su coordinador defensivo, tiene mucho trabajo por delante.

2 Su backfield se presume fundamental para que los Bears pongan puntos en el marcador. Un ataque aéreo con tantas incógnitas (lesiones) como las que tienen en Chicago necesita de corredores que puedan aportar yardas y creen espacios para que Cutler encuentre a sus receptores. El "comité" de runningbacks tendrá mucho peso, e importancia, en este lado del campo.

3 ¿Cuánto tardará Jay Cutler en aburrirse este año? Con Gase al mando vimos a uno de los mejores Cutler que se recuerdan. Ahora que el OC ha dejado el equipo, Loggains debe intentar rescatar a ese QB serio que tuvimos el placer de ver en 2015. Si su debilidad mental hace gala de presencia a comienzos de temporada, los Bears serán un alma en pena...nuevamente.

+ LO MEJOR

1. El regreso de Kevin White a un cuerpo de receptores muy necesitado de talento.
2. Han firmado a dos ILBs de renombre y con experiencia en mil batallas. Un gran acierto.
3. Kyle Long volverá al sitio de donde nunca debió salir. La OL será mucho más sólida.

− LO PEOR

1. La secundaria está cogida con alfileres. Escaso talento para contrarrestar el juego aéreo.
2. La pérdida de Bennett deja cojo al cuerpo de TEs. Miller tendrá que multiplicarse.
3. Gould no es el que era y un equipo que necesita puntos no puede fallar field goals.



23 KYLE FULLER



21 TRACY PORTER



32 DEIONDRE HALL

CORNERBACKS

★★★☆☆

Puede que todos los problemas en la secundaria no sean culpa de los CBs, pero también es cierto que esta unidad no ayuda mucho para que esto cambie. Exceptuando a Fuller, y sigue dando una de cal y otra de arena, el resto de cornerbacks están muy lejos de lo que debe ser una defensa aérea en una liga como la NFL. Fuller tiene cosas que mejorar aún, pero se vislumbra un gran futuro en él. Porter será su pareja en el otro lado del campo. Jugador veterano y que puede ayudar, pero su rendimiento está muy lejos de aquel CB drafteado por los Saints. La elección de Hall puede dar resultados positivos antes de lo que la gente piensa. La falta de un nickel que dé seguridad en el slot empieza a ser preocupante. Callahan no parece el indicado para ese papel.



38 ADRIAN AMOS (FS)

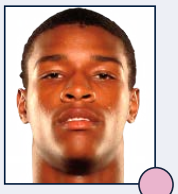

26 DEON BUSH (SS)

SAFETIES

★★☆☆☆

Ya dijimos el año pasado que Amos podría ser una agradable sorpresa. Terminó siendo titular, aunque tampoco fuese muy difícil viendo el rendimiento de resto de componentes. Amos puede ocuparse de la zona profunda y es capaz de defender el juego aéreo en la C-2. El SS es una incógnita en este equipo. Bush está demasiado verde para echarlo a los leones y Prosinski es un jugador del montón. O el front-7 juega increíble, o la secundaria volverá a sufrir muchísimo.

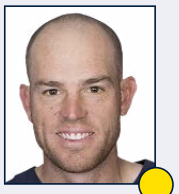

9 ROBBIE GOULD (K)



16 PAT O'DONNELL (P)



MARC MARIANI (R)

EQUIPOS ESPECIALES

★★★☆☆

Los problemas de Gould no es que hayan descendido, es que han aumentado. Su cuesta abajo es evidente y ha dejado de ser ese kicker preciso de antaño. Numerosos fallos en los FGs están apareciendo en demasiadas ocasiones. Con todo, es capaz de sacar alguna patada aún. O'Donnell sigue en su línea, sin alardes pero siendo sobrio. Los retornos no terminan de ser lo que se esperaba, ya que la sombra de Hester sigue siendo muy alargada. Mariani hace lo que puede.

★ GRAN ESTRELLA.

● JUGADOR QUE MARCA DIFERENCIAS.

● BUEN JUGADOR DE EQUIPO.

● JORNALERO MEJORABLE.

● ROOKIE.



SCOTT CUNNINGHAM / AFP

AGRESIVIDAD. *Los Bears necesitan mucha marcha.*

SUS ELECCIONES EN EL DRAFT... ★★★★★

PICK	JUGADOR	POS	COLLEGE
1ª pick 9 (9)	Leonard Floyd	OLB	Georgia
2ª pick 25 (56)	Cody Whitehair	OG	Kansas St.
3ª pick 9 (72)	Jonathan Bullard	DT	Florida
4ª pick 15 (113)	Nick Kwiatkoski	ILB	West Virginia
4ª pick 26 (124)	Deon Bush	S	Miami
4ª pick 29 (127)	Deiondre´Hall	CB	Northern Iowa
5ª pick 11 (150)	Jordan Howard	RB	Indiana
6ª pick 10 (185)	DeAndre Houston-C.	FS	William & Mary
7ª pick 9 (230)	Daniel Braverman	WR	West Michigan

SOBRE TODO INSISTIERON EN LA DEFENSA

El equipo sabe que sus mayores carencias estaban en el front seven, por ello, casi todos los esfuerzos de contratación han ido encaminados hacia ese lado del campo. Floyd y Bullard apuntalarán una defensa que también se ha reforzado en la free agency. La llegada del guard, Cody Whitehair, ayudará a Cutler a tener ese segundo de más tan necesario para cualquier quarterback.

...Y MOVIMIENTOS CLAVE EN LA AGENCIA LIBRE

ALTAS IMPORTANTES ★☆☆☆☆

JUGADOR	POS	PROCEDENCIA	EDAD	CONTR.
Danny Trevathan	ILB	Broncos	26	4 años, 24.5 mill.$
Bobby Massie	RT	Cardinals	26	3 años, 18 mill.$
Jerrell Freeman	ILB	Colts	30	3 años, 12 mill.$
Akiem Hicks	DE	Patriots	26	2 años, 10 mill.$

BAJAS IMPORTANTES

JUGADOR	POS	DESTINO	EDAD	CONTR.
Matt Forte	RB	Jets	30	3 años, 12 mill.$
Shea McClein	ILB	Patriots	26	3 años, 9 mill.$
Martellus Bennett	TE	Patriots	29	1 año, 5 mill.$

ADIÓS A DOS PIEDRAS ANGULARES DEL EQUIPO

Dos de las piedras angulares del ataque en el último lustro se han marchado, es ley de vida. Renovarse o morir Matt Forte y Martellus Bennett ha dejado muchas tardes de gloria al equipo. Pero la renovación ha llegado y el equipo se ha reforzado hasta los dientes en defensa buscando, quizás, reverdecer los laureles defensivos. La defensa gana campeonatos, y esas cosas...

ASÍ FUE SU TEMPORADA 2015...

1	D	Sep 13	D	0-1		Green Bay Packers	23	31
2	D	Sep 20	D	0-2		Arizona Cardinals	23	48
3	D	Sep 27	D	0-3	@	Seattle Seahawks	0	26
4	D	Oct 4	V	1-3		Oakland Raiders	22	20
5	D	Oct 11	V	2-3	@	Kansas City Chiefs	18	17
6	D	Oct 18	D	2-4	@	Detroit Lions	34	37
7				Bye Week				
8	D	Nov 1	D	2-5		Minnesota Vikings	20	23
9	L	Nov 9	V	3-5	@	San Diego Chargers	22	19
10	D	Nov 15	V	4-5	@	St. Louis Rams	37	13
11	D	Nov 22	D	4-6		Denver Broncos	15	17
12	J	Nov 26	V	5-6	@	Green Bay Packers	17	13
13	D	Dic 6	D	5-7		San Francisco 49ers	20	26
14	D	Dic 13	D	5-8		Washington Redskins	21	24
15	D	Dic 20	D	5-9	@	Minnesota Vikings	17	38
16	D	Dic 27	V	6-9	@	Tampa Bay Buccaneers	26	21
17	D	Ene 3	D	6-10		Detroit Lions	20	24



JONATHAN DANIEL / AFP

ÁNIMO. *El arranque de los Bears es demoledor.*

SEPTIEMBRE SE PRESENTA MUY NEGRO

El calendario de los Bears no es complicado. Y por esos misterios de la estadística, cuatro de los últimos seis partidos serán en Chicago. Los duelos complicados parecen venir de su propia división con Lions, Vikings y Packers. Jugar contra la Sur de la Americana ayuda a crear ilusión, pero es sólo eso, ilusión.

...Y ESTE ES SU CALENDARIO PARA 2016

1	D	Sep 11	12:00 PM ET@	Houston Texans
2	L	Sep 19	7:30 PM ET	Philadelphia Eagles
3	D	Sep 25	7:30 PM ET @	Dallas Cowboys
4	D	Oct 2	12:00 PM ET	Detroit Lions
5	D	Oct 9	12:00 PM ET@	Indianapolis Colts
6	D	Oct 16	12:00 PM ET	Jacksonville Jaguars
7	D	Oct 20	7:25 PM ET @	Green Bay Packers
8	L	Oct 31	7:30 PM ET	Minnesota Vikings
9	Bye			
10	D	Nov 13	12:00 PM ET@	Tampa Bay Buccaneers
11	D	Nov 20	12:00 PM ET@	New York Giants
12	D	Nov 27	12:00 PM ET	Tennessee Titans
13	D	Dic 4	12:00 PM ET	San Francisco 49ers
14	D	Dic 11	12:00 PM ET@	Detroit Lions
15	D	Dic 18	12:00 PM ET	Green Bay Packers
16	S	Dic 24	12:00 PM ET	Washington Redskins
17	D	Ene 1	12:00 PM ET@	Minnesota Vikings

FANTASY

UN ATAQUE POR DESCUBRIR, INCLUIDO EL MISMO CUTLER

El equipo tiene receptores jóvenes que merecen ser tenidos en cuenta. Alshon Jeffery ya está en top 10 de la NFL, y de Kevin White se espera mucho, aunque aún no ha debutado. La marcha de Bennett deja al equipo sin un referente en la redzone. El juego de carrera lo llevará Jeremy Langford, se lo ganó el año pasado.

JAY CUTLER ★★☆☆☆

Quarterback #2. Es un bombardero dormido. Las intercepciones son su mayor problema. Este año le han intentado mejorar la OL, si funciona seguro que reducirá sus errores. Tiene buenos receptores, pero sigue siendo Jay Cutler: Pura inconsistencia. Un buen suplente, poco más.

JEREMY LANGFORD ★★☆☆☆

Running Back #3. EL año pasado terminó por disputarle de tú a tú el puesto a Matt Forte. Esa lucha le ha valido para que los Bears le den las riendas del backfield. El equipo ha intentado mejorar la línea y ello debería notarlo para bien. Un titular para fantasy, pero en segundo plano.

ALSHON JEFFERY ★★★★☆

Wide receiver#1. Ya ha demostrado que está al nivel de los top. Le falta un equipo que le apoye, un compañero que le quite presión, bien podría ser Kevin White, y que Cutler se entone. Lo tiene todo para acabar en el top 10 de fantasy. Si está libre en segunda ronda, ni te lo pienses.

KEVIN WHITE ★★☆☆☆

Wide receiver#(sleeper). Este es su segundo año en la NFL. El año pasado lo pasó en el dique seco por una lesión. Fue elegido en primera ronda, por lo que la calidad se le presupone. Si demuestra todo lo bueno que se decía de él, debería ser una de las sorpresas de la temporada.



KENA KRUTSINGER / AFP

ESTADIO ★★★☆☆

SOLDIER FIELD Y LA NOSTALGIA NADA BARATA

Ubicación	Chicago
Inauguración	22/08/1922
Capacidad	61.500
Superficie	Kentucky Bluegrass

Si veis que ahí pone que este estadio se inauguró en 1922 no penséis que es un error, porque es la verdad. No sólo es el estadio más antiguo de la NFL sino que, además, viene de una época que parece sacada de otra dimensión. Ahora que todo el mundo quiere su gran nuevo estadio, los Bears se mantienen pegados a su tradición. Pero no penséis que es nostalgia barata, no, porque el Soldier Field aún es capaz de mantenerse con dignidad entre los de su especie. Tiene truco, por supuesto; ha vivido arreglos de todo tipo y en el año 2003 se rehizo casi por completo, menos el frontal, para entrar en el siglo XXI.

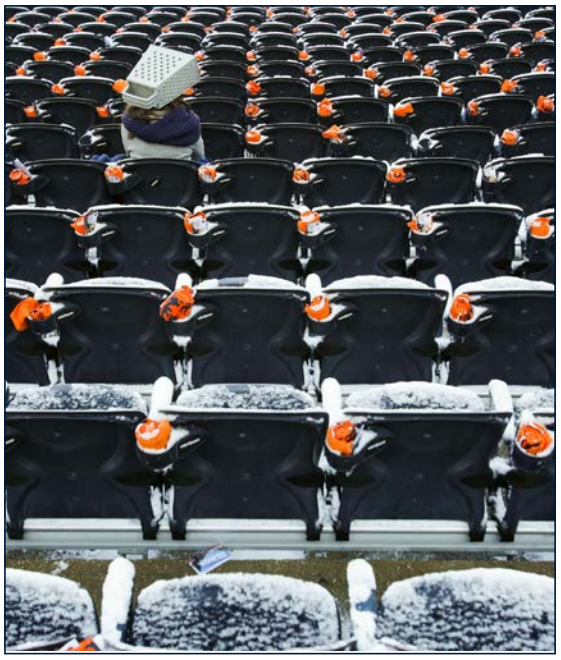

KENA KRUTSINGER / AFP

HELADOS. *Los Bears llevan congelados en la mediocridad demasiado tiempo para la historia que arrastran.*

AFICIÓN ★★★★★

Pueden no ganar durante décadas, pueden no tener un equipo merecedor de tal nombre, pero llevan aquí más de un siglo, y no se irán.

CHEERLEADERS ★★★★★

Demasiada seriedad y amor por el football puro y duro como para perder el tiempo teniendo cheerleaders, que les distraen.

LA ESENCIA DE LA FRANQUICIA

LOS PRIMEROS EN EL FOOTBALL

En 1919 se fundó esta franquicia. En 1919. Es uno de los dos únicos clubs que siguen vivos de entre los primeros que crearon la NFL. Los otros son los Arizona Cardinals que, por cierto, nacieron en Chicago. Es, por lo tanto, justo señalar a los Bears como los pioneros y como los que más clásicos de todos cuantos se mueven por la liga. Tienen nueve títulos en su palmarés y sólo les superan los Green Bay Packers, con 13. Pero eso es, a su vez, su gran dolor, pues son, precisamente, los Packers sus grandes y enconados rivales. De hecho, ambos conforman lo que es la rivalidad no sólo más antigua sino también más dura de la liga. No es así desde hace demasiado tiempo en el campo, pues los Bears llevan 30 años sin ser verdaderamente dominantes.

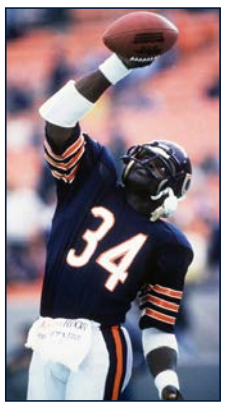

SU GRAN LEYENDA

WALTER PAYTON

Un corredor de esos que redefinieron la historia de este deporte. Ganador de la Super Bowl XX y siete veces considerado como un All Pro, Payton sirvió de puntal ofensivo para los inolvidables 'Monsters of the Midway', versión 1985.

DETROIT LIONS

CON EL RETO DE REINVENTARSE TRAS EL ADIÓS DE MEGATRÓN

Mientras la NFL llora la prematura retirada de Megatrón a los 30 años, sin ninguna explicación, en Detroit han decidido tomarse la noticia con espíritu deportivo y buen humor, para centrarse de inmediato en el futuro, y volver a reconstruir un edificio que hace un par de años parecía brillante, pero que desde entonces no ha dejado de sufrir goteras.

No son pocos los que piensan que la retirada de Calvin Johnson puede incluso ser muy positiva para Stafford, un quarterback que apuntaba a gran estrella en sus primeros tiempos, pero que poco a poco se ha ido desinflando no por falta de calidad, sino más bien de carácter. El argumento es que el quarterback tenía una fijación con su receptor estrella que le impedía desarrollar toda su capacidad. Ahora, con Golden Tate, Marvin Jones recién llegado de Cincinnati, Pettigrew y Ebron, tendrá armas suficientes y podrá soltarse y sentirse más cómodo. Veremos.

Sin embargo, ese no es realmente el mayor problema de los Lions, cuyo juego de carrera en 2015 rozó el ridículo, mientras la línea ofensiva hacía agua por todos lados. Por ahora han decidido darle otra oportunidad a Abdullah y Joique Bell en un backfield reforzado levemente con Stevan Ridley, pero la auténtica gran inversión ha consistido en reforzar la línea ofensiva, que ha sido casi totalmente reconstruida. En el mercado encontraron a Geoff Schwartz, y gastaron en ella nada menos que tres de sus primeras cinco elecciones del draft, incluida la primera con Taylor Decker.

En el otro lado del balón, la defensa de Detroit no se ha recuperado de la marcha de Suh y Failey. El fichaje de Ngata hace un año no fue la solución. Por eso eligieron en segunda ronda a A'Shawn Robinson, con la intención de recuperar la iniciativa en el interior del front seven. Además, en la agencia libre perdieron a Abdul-Quddus, que quizá no sea una gran estrella, pero le quitó la titularidad a Ihedigbo y rindió a un buen nivel en 2015. En la agencia libre ficharon varios jugadores de secundaria, pero ninguno titular claro, así que gastaron una cuarta ronda en Killebrew, un safety al que muy probablemente se le exija rendimiento inmediato.

Es innegable que los Lions se han movido con una coherencia germánica en los últimos meses para mejorar sus prestaciones, pero la realidad es que no parecen mucho mejores que en 2015. Calvin Johnson era insustituible por mucho que busquemos el lado positivo de la historia y la plantilla resultante solo tendrá éxito bajo una disciplina germánica, algo que no abunda en la franquicia de Detroit.

> El retiro de Calvin Johnson ha dejado huérfano a un equipo en el que la falta de disciplina y los problemas de rendimiento llevan siendo un lastre desde hace demasiado tiempo.



SU MEJOR MOMENTO

La suerte de los Lions es que el momento memorable, ese instante que quedará grabado en la mente de todos los sufridos fans de Detroit...está aún por llegar, como el Mesías del Judaísmo, Mashíaj Ben David, a quien se le espera en Jerusalem desde hace varios miles de años. Entretanto, nos quedaremos con aquella tarde del 25 de septiembre de 1994, en la que los Lions volvieron a perder, naturalmente, pero Barry Sanders hizo añicos la cadera de Harlon Barnett al menos por tres sitios diferentes.

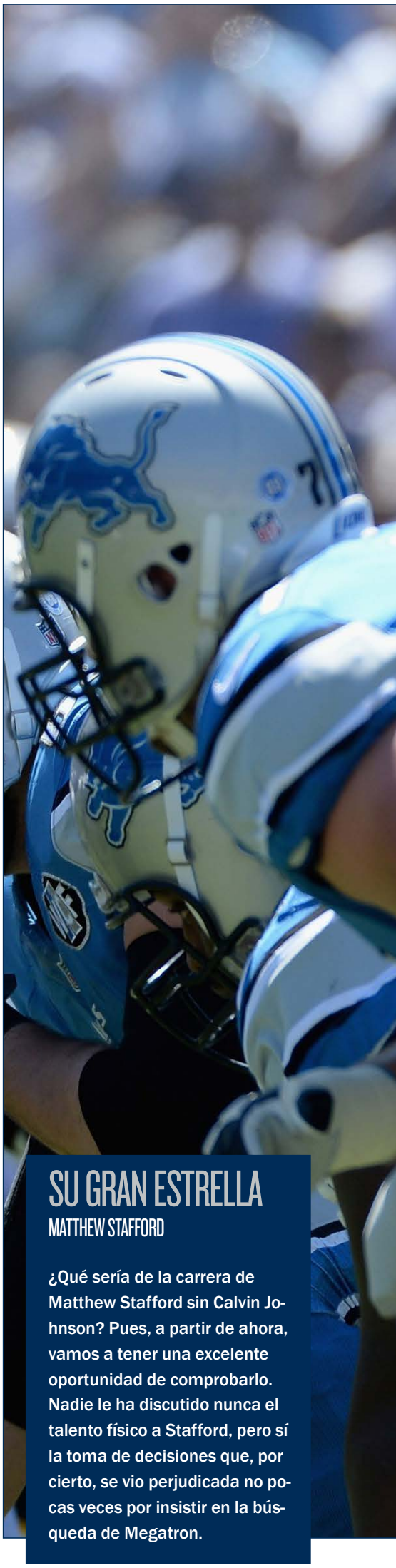

SU GRAN ESTRELLA

MATTHEW STAFFORD

¿Qué sería de la carrera de Matthew Stafford sin Calvin Johnson? Pues, a partir de ahora, vamos a tener una excelente oportunidad de comprobarlo. Nadie le ha discutido nunca el talento físico a Stafford, pero sí la toma de decisiones que, por cierto, se vio perjudicada no pocas veces por insistir en la búsqueda de Megatron.



DONALD MIRALLE / AFP

PROPIETARIO ★★★★☆



MARTHA FIRESTONE FORD

Doña Martha ha cogido las riendas del equipo tras el fallecimiento de su marido y se ha hartado de ver perder a la franquicia. Sus declaraciones y actitudes han caído como maná en la afición de Detroit.

MANAGER GENERAL ★★☆☆☆



BOB QUINN

La primera gran decisión en esta nueva actitud que Martha Firestone Ford ha querido infundir a los Detroit Lions fue la de encontrar un general manager estrella. Se lanzó de cabeza a por Bob Quinn, conocido en los círculos de la liga por su gran trabajo con los New England Patriots. Ha de saber, y seguro que lo hace, que ya no serán tolerables resultados mediocres como se han acostumbrado a sufrir en Detroit desde que el mundo es mundo. De entrada, Quinn ha tenido que lidiar con la retirada de Calvin Johnson, algo que ha solventado entrando a saco en la agencia libre, y con la decisión de mantener, o no, a Jim Caldwell. Durante mucho tiempo pareció que la cabeza del entrenador jefe estaba sentenciada pero, no, tras mucho pensarlo se lo quedó.



DONALD MIRALLE / AFP

HEAD COACH ★★☆☆☆

JIM CALDWELL

He aquí a un hombre prudente que sintió que la nueva dirección del equipo iba a decirle que cogiera toda su prudencia y sapiencia y fuera a disfrutarlo a algún otro lado. Ni las declaraciones de la dueña, queriendo un cambio radical de actitud y filosofía, ni el perfil del nuevo general manager, gente que suele llegar a las franquicias con la intención de poner de entrenador a alguien de su propia cuerda. Pues algo pasó en todo ese proceso que Caldwell fue capaz de convencer a Bob Quinn de que era capaz de coger a esta plantilla y hacerla jugar con más alegría y con más empuje. Tiene que hacerlo porque no va a tener más oportunidades. Como suele pasar con los entrenadores de este perfil, se puede confiar en ellos para dar estabilidad y cimentar a un grupo, pero resulta más complicado imaginarles metiendo una marcha más para aspirar a cosas grandes.

ASÍ ES EL ATAQUE DE LOS LIONS ★★★★★



9 MATTHEW STAFFORD



8 DAN ORLOVSKY

QUARTERBACKS ★★☆☆☆

Cada vez tengo más claro que Stafford no puede ser la estrella de este equipo. Ni tiene que asumir ese papel él, ni deben imponérselo desde la banda o las oficinas. Sin embargo, puede llegar a ser un gran jugador en un sistema donde no tenga que arriesgar, constantemente, en lanzamientos de más de 30 yardas. Ahora tendrá un cuerpo de receptores que dominan perfectamente las zonas medias y que pueden ganar muchas yardas tras la recepción. Convertirse en un 'game manager' debe ser su objetivo prioritario. Tanto él, como su ofensiva, se verán recompensados. Orlovsky puede adaptarse a ese estilo de juego también, aunque le falta calidad para sostenerlo durante mucho tiempo. Stafford tiene que aceptar, de una vez por todas, cuál es su papel.



68 TAYLOR DECKER (LT)

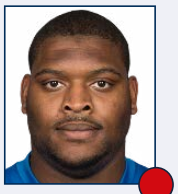

72 LAKEN TOMLINSON (LG)



64 TRAVIS SWANSON (C)



75 LARRY WARFORD (RG)



71 RILEY REIFF (RT)

LÍNEA OFENSIVA ★★☆☆☆

Esta unidad fue lo peor de todo el equipo en 2015. Desde las oficinas se ha intentado mejorar posición por posición para que no se repita el desastre del curso pasado. Se drafteó a Taylor Decker para que fuese el LT titular desde la primera semana. Esto provoca que Reiff pase al RT, posición que lleva dando muchísimos problemas desde hace tiempo. Lucas es muy malo y Ola hizo lo que pudo al final de temporada, pero fue insuficiente. En el interior de la línea todo parece más claro. Warford es su mejor hombre y año a año lo demuestra. Tomlinson se hizo con el puesto de titular en LG y no lo soltó, aunque tiene que seguir progresando en algún defecto. En el center, y después de dos años, se sigue buscando el repuesto ideal para Raiola. Swanson parece que será el titular, pero cada vez hay menos confianza en él. Glasgow puede tener su oportunidad más pronto que tarde. Geoff Schwartz es una buena adquisición para dar profundidad.

★ GRAN ESTRELLA.

● JUGADOR QUE MARCA DIFERENCIAS.

● BUEN JUGADOR DE EQUIPO.

● JORNALERO MEJORABLE.

● ROOKIE.



MICHAEL B. THOMAS / AFP

COORDINADOR OFENSIVO



JIM BOB COOTER

Es probable que el momento más importante de la temporada pasada para los Detroit Lions fue cuando prescindieron de su anterior coordinador ofensivo y le dieron las llaves del ataque a Jim Bob Cooter. Más allá de las bromas con su nombre, hizo click de forma instantanea con el grupo y les llevó a jugar sus mejores momentos de la campaña. Esperanzador.

ESTRELLA OFENSIVA

GOLDEN TATE

Al igual que Stafford, a Golden Tate se le ha visto más y mejor cuando Calvin Johnson no se encargaba de taparle todo el sol. Ahora será el receptor número uno del equipo, y eso será harina de otro costal.

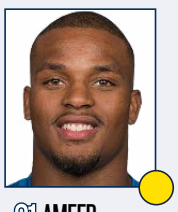

21 AMEER ABDULLAH

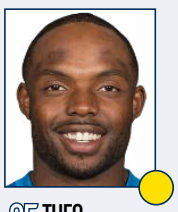

25 THEO RIDDICK

CORREDORES

Abdullah dejo un regusto agridulce en su primera temporada. Es evidente que tiene talento para ser el RB1 de este equipo y ser un hombre muy importante dentro de la franquicia. Es capaz de jugar con bloqueos individuales o zonales, y de sacar ventajas en campo abierto dada su explosividad y velocidad. Va a ser vital para el ataque. A Riddick lo usaran mucho saliendo en ruta y Zenner demostró que es capaz de correr muy bien con el balón en las manos.



15 GOLDEN TATE

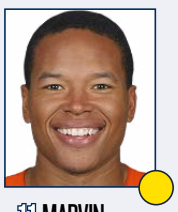

11 MARVIN JONES



17 ANDRE CALDWELL

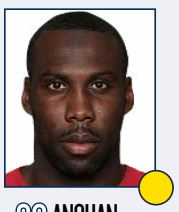

80 ANQUAN BOLDIN

RECEPTORES

La papeleta que le ha quedado a Golden Tate no es sencilla. Sin embargo, su sociedad con Marvin Jones puede traer de cabeza a más de una defensa. Ninguno de los dos ha brillado como WR1 en anteriores equipos, pero podemos estar ante dos de los mejores tres o cuatro WR2 de toda la NFL. Su versatilidad a la hora de correr rutas, sus maravillosas manos y la facilidad para ganar yardas después de la recepción abren un abanico de posibilidades muy grande para su coordinador ofensivo. Cooter tiene que ser capaz de abrir y generar espacios para aprovechar el talento de esta pareja. Para Stafford será mucho más fácil encontrar a estos dos WRs en lanzamientos cortos y rápidos, que si lo intenta a 40 yardas, pudiendo hacerlo alguna vez también. Detrás de ellos destaca, por encima de cualquier cosa, la presencia de Anquan Boldin; el veterano ha llegado para aportar las gotas de football que le queden. Disfrutémoslo.



87 BRANDON PETTIGREW



85 ERIC EBRON

TIGHT ENDS

Pocas parejas de TEs tienen tanto talento. Sin embargo, no terminan de ser lo decisivos que deberían y la química con Stafford brilla por su ausencia. Ebron tiene que ser ese jugador que le dé amenaza profunda cuando se enfrente a LBs o CBs. Físicamente es mejor que ambos tipos de defensores y debe aprovechar esa ventaja para estirar a su equipo verticalmente. Pettigrew tuvo un mal 2015. Jugó solamente ocho partidos y su aportación en el marcador fue un escaso TD.

COORDINADOR DEFENSIVO ★★★★☆



TERYL AUSTIN

Año tras año, Teryl Austin aparece en las quinielas de los futuros entrenadores, pero acaba quedándose corto en cada enero. Mejor para los Lions, que le pueden disfrutar como coordinador defensivo. No son un mal grupo, y pueden tener una estrella en ciernes como Ziggy Ansah, pero Austin ha de hacer que sean más agresivos y consistentes.

ESTRELLA DEFENSIVA

ZIGGY ANSAH

Ejemplar, y clásico, pass rusher, de los de tener un plan de bloqueos alternativos sólo para tratar de frenarle. Eso es oro en cualquier defensa. Ansah es la piedra angular de este grupo y de su futuro.



RAJ MEHTA / USA TODAY SPORTS

ASÍ ES LA DEFENSA DE LOS LIONS ★★★★★



94 ZIGGY ANSAH (DE)

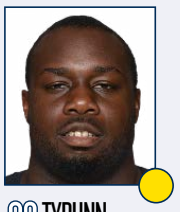

93 TYRUNN WALKER (DT)



92 HALOTI NGATA (DT)



95 WALLACE GILBERRY (DE)



53 KYLE VAN NOY (SLB)

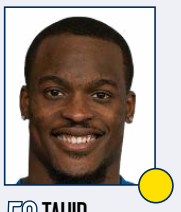

59 TAHIR WHITEHEAD (MLB)



54 DEANDRE LEVY (WLB)



57 JOSH BYNES (WLB)

LÍNEA DEFENSIVA ★★★★☆

A pesar del buen trabajo ofrecido por la pareja interior de líneas defensivos, la marcha de Suh y de Fairley estuvo muy presente a lo largo de todo el año. Walker sólo pudo jugar cuatro partidos en todo el curso y Ngata empezó con muchos problemas físicos que no le dejaron rendir al 100%. Se espera que, estando sanos, puedan ofrecer mucho mejor rendimiento en este 2016. Si no es así, su flamante elección en el draft, Robinson, puede ser titular de inmediato. Caraun Reid sigue siendo un backup interesante y Thornton, o Wright, le dan profundidad a la unidad. Por fuera de la línea están las dos caras de la moneda. En un lado tienen al mejor defensor del equipo. Ansah ha demostrado que todo lo que se esperaba de él era cierto. Su pass-rush es una maravilla. Sin embargo, en el otro lado hay muchas dudas. Jones y Tapp se marcharon de Detroit y su relevo es Devin Taylor o un Gilberry que ya no está para muchos trotes.

LINEBACKERS ★☆☆☆☆

En la zona de linebackers no saben muy bien lo que quieren. Esta off-season ha sido un tanto peculiar con el tema Tulloch, que acabó con el jugador fuera de la franquicia. De momento, todo hace indicar que Whitehead será el MLB, con Van Noy y Levy a los lados. Van Noy lleva dos años preparándose para el momento de ser titular. Este año lo será y tendrá que demostrar que ese talento y gran IQ sirven para la NFL. En el lado débil, Levy debe ser capaz de mantenerse sano por el bien de su equipo. Es el jugador de mayor rango del grupo y aquel que debe ser la pieza fundacional de su crecimiento. Su ausencia dejaría un vacío enorme en la defensa contra el pase. Es alma del equipo defensivo y un jugador con unas condiciones físicas y tácticas monumentales. Más allá de estos nombres, tampoco la profunidad de la unidad es como para tirar cohetes. Josh Bynes se aprecia como el más capacitado de todos ellos. No obstante, son una preocupación.

LOS PRONÓSTICOS DEL SANEDRÍN DE @NFL_AS

	4º DE DIVISIÓN	3º DE DIVISIÓN	2º DE DIVISIÓN	1º DE DIVISIÓN	WILD CARD	RONDA DIVISIONAL	FINAL DE CONFERENCIA	SUPER BOWL	CAMPEÓN
MARIANO TOVAR	X								
PEPE RODRÍGUEZ	X								
MICHEL LÓPEZ DE TORO	X								
DANI HIDALGO	X								
IVIS ABURTO	X								
FERNANDO DÍAZ	X								
FERNANDO KALLÁS		X							
MARIO PEÑA	X								
RAFA CERVERA	X								
ALBERTO ZARAGOZA			X						
GONZALO ESTRADÉ	X								
RUBÉN IBEAS		X							
ANTONIO MAGÓN	X								
MARCO ÁLVAREZ	X								
PABLO FERNANDEZ		X							
PEDRO DOMINGUEZ	X								
TOMÁS MONGE	X								
DANI GARCÍA	X								
JAVIER RUIZ	X								
RAÚL C. CANCIO	X								
JOSÉ VILLELABEITIA	X								

LAS TRES CLAVES DEL EQUIPO



POR RUBÉN IBEAS

1 Matthew Stafford y su capacidad de no asumir un papel que le queda grande. Ya no estará Calvin Johnson para bajar lanzamientos a doble o triple cobertura, así que su juego debe basarse en no cometer errores flagrantes ni arriesgar lo más mínimo. Su equipo necesita de él más seguridad (y cabeza) y menos fuegos de artificio.

2 La línea ofensiva de 2015 fue una de las peores en toda la liga. No funcionaba ni en el juego de carrera ni protegiendo a su quarterback. Sin duda, una de las razones de que un ataque tan explosivo, y con tantas armas, no brillase. No se les exige que se conviertan en un top 5, pero al menos que sean lo suficientemente sobrios para que la ofensiva pueda hacer algo.

3 En la off-season del año pasado, los Lions no fueron capaces de reconstruir una línea defensiva que tuvo bajas importantísimas. Parece que este año si han puesto más empeño en conseguirlo, al menos vía draft. Detroit debe volver a ser un equipo que se haga respetar desde las trincheras. A partir de ahí, podrán volver a crecer y conseguir muchas más victorias.

+ LO MEJOR

1. Ziggy Ansah hizo un 2015 estratosférico. Uno de los mejores DEs de la competición.
2. La pareja que pueden formar Tate y Jones. Explosivos y jugones. Calidad en el WR.
3. Su secundaria acabó muy bien el año. Pueden ser la sorpresa agradable de este año.

− LO PEOR

1. Las lesiones de Levy dejan cojo al equipo. El líder de esa defensa está mucho tiempo fuera.
2. El juego de carrera fue casi inexistente en 2015. No puede repetirse un año igual.
3. La retirada de Megatron deja un vacío casi imposible de rellenar. Reinventarse o morir.

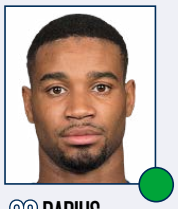

23 DARIUS SLAY



24 NEVIN LAWSON



28 QUANDRE DIGGS

CORNERBACKS

★★☆☆☆

Su progresión en 2015 fue bastante positiva. Darius Slay es un jugador que puede defender bien en situaciones zonales, y cuando se le exige estar en individual. Lawson se hizo la titularidad tras la lesión de Mathis y supo aprovecharlo. Con alguna laguna en su juego, Lawson defiende muy bien en individual. El cambio que se produjo a mitad año en las coberturas (empezaron a defender más C-1 y C-3) le vino de maravilla. Pero el jugador que más me gusta es Quandre Diggs. Esta 6ª ronda del 2015 fue aprovechada a la perfección por su DC. Será el nickel titular e incluso puede pelear por la titularidad si Lawson baja sus prestaciones. Diggs es muy rápido, sabe presionar y es capaz de localizar el balón con cierta facilidad. Espero un gran año por su parte.



27 GLOVER QUIN (FS)



32 TAVON WILSON (SS)

SAFETIES

★★★☆☆

La pareja de safeties es sobria. Glover Quin es el mejor hombre de toda la secundaria. Un safety que es capaz de defender muy bien toda la zona profunda, con buenos instintos para el juego aéreo y que casi siempre está en el lugar adecuado. Wilson me crea más dudas. Su paso por los Patriots ha generado buenas actuaciones con errores de bulto, y eso jugando al lado de jugadores con enorme calidad. Este año se le va a exigir más y su respuesta tiene que ser la adecuada.



5 MATT PRATER (K)



6 SAM MARTIN (P)



15 GOLDEN TATE (R)

EQUIPOS ESPECIALES

★★★★☆

La evolución de Prater está siendo espléndida. En 2014 acabó con un 80% de efectividad en los field goals. En 2015 subió hasta el 91'7%, fallando, únicamente, dos field goals. La veteranía parece que le está sentando bien y su seguridad en el "pateo" es abrumadora. Martin sigue en su línea de sobriedad. Y en los retornos, la responsabilidad recae en Tate. Velocidad y "elusividad", pero un riesgo ponerle en situaciones comprometidas de lesión a un jugador vital en el engranaje ofensivo.

- ★ GRAN ESTRELLA.
- JUGADOR QUE MARCA DIFERENCIAS.
- BUEN JUGADOR DE EQUIPO.
- JORNALERO MEJORABLE.
- ROOKIE.



NORM HALL / AFP

LÍNEA OFENSIVA. *Los Bears han insistido en protección.*

SUS ELECCIONES EN EL DRAFT...

PICK	JUGADOR	POS	COLLEGE
1ª pick 16 (16)	Taylor Decker	OT	Ohio St.
2ª pick 15 (46)	A´Shawn Robinson	DT	Alabama
3ª pick 33 (95)	Graham Glasgow	C	Michigan
4ª pick 13 (111)	Miles Killebrew	SS	Southern Utah
5ª pick 12 (151)	Joe Dahl	OG	Washington St.
5ª pick 32 (169)	Antwione Williams	LB	Georgia Southern
6ª pick 16 (191)	Jake Rudock	QB	Michigan
6ª pick 27 (202)	Anthony Zettel	DT	Penn St.
6ª pick 35 (210)	Jimmy Landes	LS	Baylor
7ª pick 15 (236)	Dwayne Washington	RB	Washington

LÍNEA OFENSIVA PARA DAR Y TOMAR

Draft lógico. Los Lions han optado por reforzar ambas trincheras. Era evidente la necesidad y no se han cortado ni un pelo. Las tres primeras rondas del draft buscan reforzar ambas líneas. El equipo lleva años careciendo de OL, y desde que Shu se marchó la DL había sufrido. La llegada de Robinson en segunda ronda es un milagro. Veremos si cumple con las expectativas.

...Y MOVIMIENTOS CLAVE EN LA AGENCIA LIBRE

ALTAS IMPORTANTES

JUGADOR	POS	PROCEDENCIA	EDAD	CONTR.
Marvin Jones	WR	Bengals	26	5 años, 40 mill.$
Tahir Whitehead	OLB	Renovado	26	2 años, 8 mill.$

BAJAS IMPORTANTES

JUGADOR	POS	DESTINO	EDAD	CONTR.
Isa Abdul-Quddus	FS	Dolphins	27	3 años, 12.750 mill.$
Calvin Johnson	WR	Retirado	30	

MEGATRON ES TOTALMENTE INSUSTITUIBLE

El equipo ha perdido a Calvin Johnson. Megatron dice adiós a la liga a los 30 años. Un jugador que ha marcado una época, y un nuevo estilo de receptor que hoy es habitual en la NFL. Un mito de la ciudad que se convirtió en el mejor amigo de Stafford, quién ya no tendrá a quién enviarle balones imposibles para que los convierta en TD. Marvin Jones llega para intentar paliar tamaña perdida.

ASÍ FUE SU TEMPORADA 2015...

1	D	Sep 13	D	0-1	@	San Diego Chargers	28	33
2	D	Sep 20	D	0-2	@	Minnesota Vikings	16	26
3	D	Sep 27	D	0-3		Denver Broncos	12	24
4	L	Oct 5	D	0-4	@	Seattle Seahawks	10	13
5	D	Oct 11	D	0-5		Arizona Cardinals	17	42
6	D	Oct 18	V	1-5		Chicago Bears	37	34
7	D	Oct 25	D	1-6		Minnesota Vikings	19	28
8	D	Nov 1	D	1-7	@	Kansas City Chiefs	10	45
9				Bye Week				
10	D	Nov 15	V	2-7	@	Green Bay Packers	18	16
11	D	Nov 22	V	3-7		Oakland Raiders	18	13
12	J	Nov 26	V	4-7		Philadelphia Eagles	45	14
13	J	Dic 3	D	4-8		Green Bay Packers	23	27
14	D	Dic 13	D	4-9	@	St. Louis Rams	14	21
15	L	Dic 21	V	5-9	@	New Orleans Saints	35	27
16	D	Dic 27	V	6-9		San Francisco 49ers	32	17
17	D	Ene 3	V	7-9	@	Chicago Bears	24	20



DILIP VISHWANAT / AFP

VIUDO. *Stafford echará de menos a Megatrón.*

NECESITARÁN EMPEZAR MUY FUERTES

El calendario parece asequible durante las primeras semanas, aunque se complica antes del descanso con los viajes a Houston y Minnesota. Quizá lo peor sea el sprint final con viajes a Nueva York contra los Giants, a Dallas, y recibiendo a los Packers. Tres de los primeros partidos fuera de casa pueden marcar la temporada.

...Y ESTE ES SU CALENDARIO PARA 2016

1	D	Sep 11	4:25 PM ET	@	Indianapolis Colts
2	D	Sep 18	1:00 PM ET		Tennessee Titans
3	D	Sep 25	1:00 PM ET	@	Green Bay Packers
4	D	Oct 2	1:00 PM ET	@	Chicago Bears
5	D	Oct 9	1:00 PM ET		Philadelphia Eagles
6	D	Oct 16	1:00 PM ET		Los Angeles Rams
7	D	Oct 23	1:00 PM ET		Washington Redskins
8	D	Oct 30	1:00 PM ET	@	Houston Texans
9	D	Nov 6	1:00 PM ET	@	Minnesota Vikings
10	Bye				
11	D	Nov 20	1:00 PM ET		Jacksonville Jaguars
12	J	Nov 24	12:30 PM ET		Minnesota Vikings
13	D	Dic 4	1:00 PM ET	@	New Orleans Saints
14	D	Dic 11	1:00 PM ET		Chicago Bears
15	D	Dic 18	1:00 PM ET	@	New York Giants
16	L	Dic 26	8:30 PM ET	@	Dallas Cowboys
17	D	Ene 1	1:00 PM ET		Green Bay Packers

FANTASY

EMPIEZA EN DETROIT LA ERA POST MEGATRON

Calvin Johnson nació para dominar la fantasy. El ataque giraba en torno a Megatron. Se comía triples coberturas, lo que permitía abrir muchos espacios para el resto. Sin él, el ataque será más dinámico, pero menos peligroso. Golden Tate debe dar un paso adelante y asumir el rol de WR1.

MATTHEW STAFFORD

Quarterback #2. Otro de esos bombarderos locos. Tiene un cañón en el brazo lo que hace ganar muchas yardas con suma facilidad. Sin Megatron su eficiencia se verá mermada, y ya de por sí era proclive a los errores. Debe reencontrase con Golden Tate y Ebron. Un buen suplente para fantasy.

AMEER ABDULLAH

Running Back #3. El backfield de Lions funcionará con un comité integrado por Abdullah y Riddick. El primero se encargará de llevar el peso de las carreras, mientras que Riddick aportará sus buenas manos para recibir lejos del backfield. Difícil apostar por uno como titular fantasy.

GOLDEN TATE

Wide receiver#2. Este año no tendrá a Megatron. Esto implica muchas cosas. Tendrá más oportunidades y más defensas encima. Es un tipo muy competitivo por lo que seguro que intentará demostrar toda la calidad que atesora. Podría ser una de las sorpresas del año.

MARVIN JONES

Wide receiver#3. Fue uno de los jugadores importantes en la buena temporada de los Bengals. Es un gran WR 2. Ayuda mucho a los QBs en rutas intermedias y tiene mucha velocidad. Con Golden Tate puede hacer mucho daño a cualquier defensa de la liga. Buen jugador de plantilla.

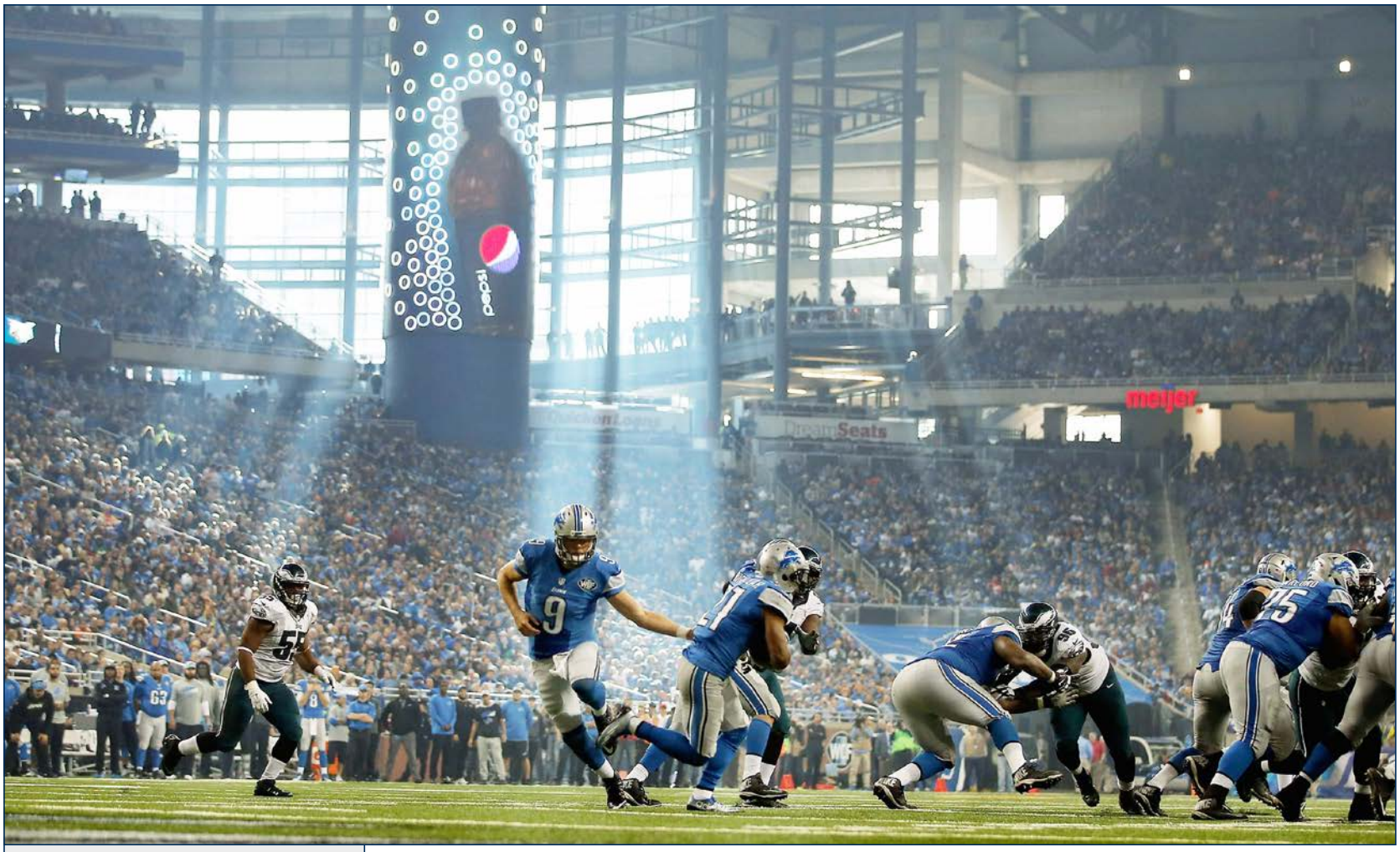

GREGORY SHAMUS / AFP

ESTADIO ★★★★☆

EL FORD FIELD DEVOLVIÓ LOS LIONS A DETROIT

Ubicación	Detroit
Inauguración	24/08/2002
Capacidad	65.000
Superficie	FieldTurf

Detroit es una ciudad en serios problemas económicos. Eso no es ninguna noticia nueva. Incrustados en la industria clásica norteamericana, unidos de forma indefectible a las factorías de automóviles, se hundieron con la vieja economía y aún no han levantado cabeza. Si es que lo hacen alguna vez. Pero una de las pocas cosas positivas de los últimos tiempos fue el devolver a los Lions al centro de la ciudad. La franquicia jugaba en las afueras y cuando se decidió a construir un nuevo estadio, el Ford Field, se entendió que era importante que funcionase como un imán para el meollo del lugar.



DAVE REGINEK / AFP

POCO QUE APLAUDIR. *Los Lions han dado pocos motivos para aplaudir a sus aficionados en las últimas décadas.*

AFICIÓN ★★★★★

Hay que darles abrazos fuertes porque llevan sufriendo a su equipo desde que nacieron y no parece que lo vayan a abandonar.

CHEERLEADERS ★★★★★

Después de una larga historia sin Cheerleaders, los Lions han decidido recuperar un equipo oficial de animadoras que ya existió entre 1966 y 1974.

LA ESENCIA DE LA FRANQUICIA

RECONSTRUYÉNDOSE DESDE 1957

El puesto de grandes perdedores de la historia de la NFL está muy disputado. Depende del enfoque que se le dé, si es contando sólo desde la era Super Bowl, si es por traslados y decepciones, si es por ausencia de triunfos absolutos, los resultados pueden variar. Pero resulta muy complicado quitarle el título supremo a los Detroit Lions. Porque existiendo desde 1930, encuadrados en una de las divisiones, la NFC Norte, más clásicas y poderosas de la liga, y que sólo hayan sumado cuatro triunfos totales, el último de los cuales data de 1957, es como para echarse a llorar. Es más, en la era Super Bowl ni siquiera han llegado a jugar el gran partido ni una sola vez. Es por eso que muchas veces se hace la broma de que llevan en reconstrucción desde el año 1957.



SU GRAN LEYENDA
BARRY SANDERS

¿Qué decir de Barry Sanders más allá de que, probablemente, fue el mejor jugador de su época y quedó opacado por un equipo que nunca estuvo a su altura? No es de extrañar que se retirara un día cualquiera, casi sin avisar a nadie, y por sorpresa.

GREEN BAY PACKERS

LO REALMENTE IMPORTANTE ES QUE RODGERS VUELVA A REIRSE

Los Packers dan miedo. Pero bien pensado, ¿hay algún año que los Packers no lo den en pretemporada? Sin embargo, esta vez es especial. Simplemente porque el año pasado jugaron maniatados, con una venda en los ojos y afectados por un envenenamiento masivo; lo que en clave NFL significa que no pudieron contar con su receptor estrella, su mejor corredor estaba gordo como un ceporro y ni siquiera Aaron Rodgers rindió a su mejor nivel. Con todo, estuvieron a una prórroga de la final de conferencia.

Solo con pensar en la vuelta de Jordy Nelson, en que el régimen de Eddie Lacy haya sido tan milagroso como nos cuentan, y en que Aaron Rodgers recupere la sonrisa que tantas veces le faltó durante 2015, es complicado no imaginar a los Packers luchando por todo. Y más tras el fichaje de Jared Cook, que en los Rams siempre pareció un verso suelto, pero que puede ser ese tight end convertido en comodín que tanto echa de menos Rodgers desde que se quedó sin Finley.

De hecho, Cook es el único refuerzo en la agencia libre, para variar. En los últimos meses, Ted Thompson ha sido criticado con fiereza, incluso desde dentro de la franquicia, por su apatía en la agencia libre, pero no varió un ápice su política, que ya se está convirtiendo en ley en el equipo de Wisconsin. Aunque con Rodgers a los mandos es fácil ponerse chulo e intentar boxear con una mano atada. Empieza a circular la broma de que Goodell llama cada año a Thompson para rogarle que no se mueva demasiado en el mercado, porque desequilibraría la competición.

En el draft, después de una elección desconcertante en primera ronda, más por el nombre que por la posición, se dedicaron concienzudamente a tapar agujeros en la línea ofensiva y en defensa. Más protección para Rodgers y músculo en el front seven. Siempre con la añoranza de un middle linebacker que no llega nunca, pero también con la sensación de que la fórmula del bloque perfecto pasa por definir, de una maldita vez, cuál es la posición exacta en la que Clay Matthews se convierte en superhombre.

Las piezas están ahí y la máquina puede ronronear a poco que se ajuste. Un año más, el staff de los Packers, dudoso en las distancias cortas, no tendrá ningún complejo para trabajar a corazón abierto, a la vista de todos, mientras engrasa los engranajes. Los Packers lo tienen todo para aspirar al anillo, incluido un calendario más que benévolo. Aunque quizá, lo realmente importante es que Rodgers se ría, porque ese es el momento justo en el que a sus rivales se les hiela la sangre en las venas; el botón del pánico.

El año pasado llegaron hasta la ronda divisional con un ataque de circunstancias y una defensa frágil. ¿qué pueden hacer este año si llegan sanos a postemporada?



SU MEJOR MOMENTO

El 2 de febrero de 1959, nueve universitarios que escalaban las laderas heladas del Paso Dyatlov en los Montes Urales de Rusia nunca volvieron con vida. Los cuerpos de los estudiantes fueron hallados con las costillas rotas y los cráneos fracturados. Ese mismo día, con similares temperaturas, Vince Lombardi firmaba su contrato con su nuevo equipo. Nunca se sabrá si aquella matanza fue causada del Yeti. Lo que es seguro es que los Packers son la obra de Lombardi.





STREETER LECKA / AFP

SU GRAN ESTRELLA

AARON RODGERS

Hay una sensación general de que el talento de Aaron Rodgers se está desaprovechando, si quiera un poquito, en equipos que no tienen su categoría. Que él hace más de lo que se podría hacer con esas plantillas, vamos. Y eso tiene que cansar. No obstante, que éste es uno de los mejores de la historia no es discutible.

PROPIETARIO ★★★★★



SOCIOS

La única franquicia de la NFL que pertenece a sus socios. Quizás ya lo sabíais, porque los seguidores queseros lo dicen alguna que otra vez a lo largo de la temporada, y de la offseason. Siempre, vamos.

MANAGER GENERAL ★★★☆☆

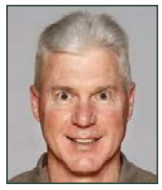

TED THOMPSON

A Ted Thompson se le está empezando a cuestionar. Y de manera poco sutil. Durante muchos años, pues lleva dirigiendo a los Packers desde 2005, fue alabado por su gran paciencia con las elecciones del draft y por su finura a la hora de construir un equipo. La gran verdad de todo ello es que el conseguir a Aaron Rodgers por debajo del puesto 20 en el draft, tenerle unos añitos sentado mientras Brett Favre se retiraba (o no), le ha valido como comodín, como seguro de vida, y como manta que tapa todos los debates porque, a fin de cuentas, con una figura así siempre compites. Pero, como decía al principio, ya se le está empezando a cuestionar por la sensación que emana el equipo de tirar la agencia libre cada año y estar perdiendo oportunidades de ser grandes.

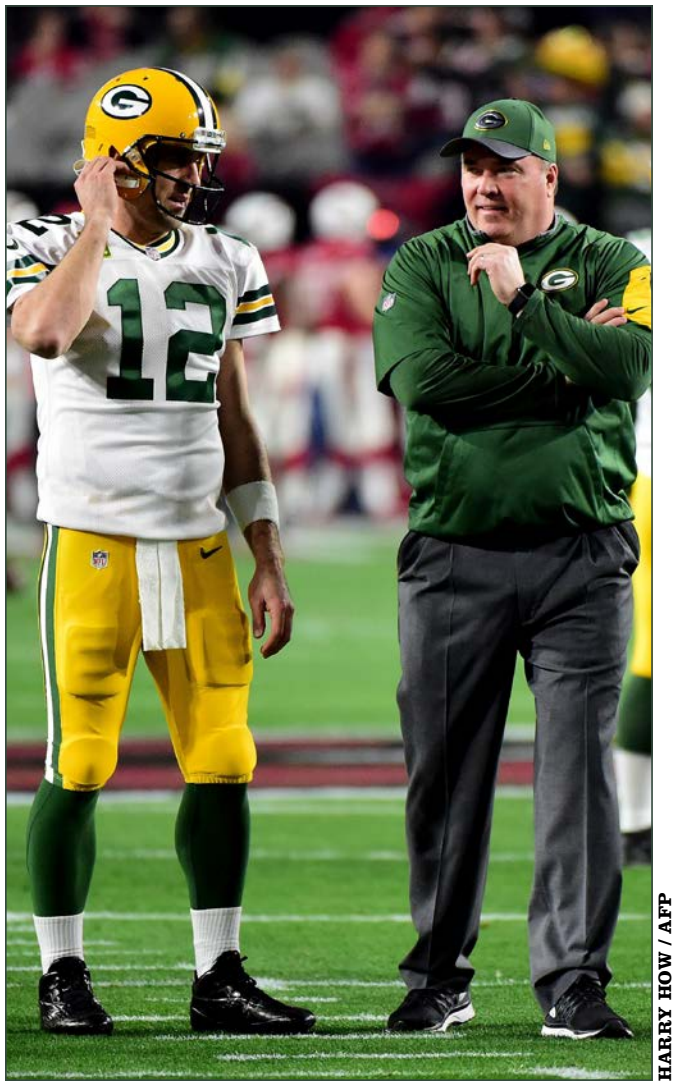

HARRY HOW / AFP

HEAD COACH ★★★☆☆

MIKE MCCARTHY

A las mismas voces que se levantan contra Ted Thompson en el entorno de los Packers hay que sumar la de aquellos que consideran que su dirección en el terreno de juego es poco flexible. De hecho, el año pasado dejó las funciones de director del ataque sólo para recuperarlo a mitad de campaña enfadando, por el camino, nada menos que al mismísimo Aaron Rodgers. Y eso ya son palabras mayores. Su intención, casi cada temporada, es recuperar un juego de carrera que se ha ido diluyendo en sus manos y que es esencial para que el equilibrio del ataque permita a Rodgers sacar lo mejor de si mismo. Otra temporada que se salde sin victorias épicas en playoff, o que no les lleve a la Super Bowl, aumentará la presión sobre un tipo al que, al igual que a su general manager, comenzarán a pedir explicaciones muy serias de por qué sólo un anillo adorna las manos de Rodgers.

ASÍ ES EL ATAQUE DE LOS PACKERS ★★★★★



12 AARON RODGERS

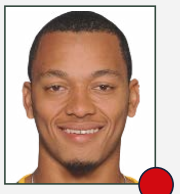

7 BRETT HUNDLEY

QUARTERBACKS ★★★★★★

No hay la más mínima duda de que Aaron Rodgers no jugó a su mejor nivel en 2015. Sin embargo, eso le valió al equipo para alcanzar la ronda Divisional. Para ello, Rodgers tuvo dos o tres actuaciones monumentales, con las que cualquier otro quarterback solo podría soñar. Su footwork, presencia en el pocket y precisión en el lanzamiento son únicas. Sin él, los Packers serían un equipo de lo más normal (tirando a malo). Es el alma y todo el mundo lo sabe. Hundley es un chico que ha llamado la atención en los pocos snaps que ha jugado. Da la sensación que tiene talento y que podría hacer un buen papel si algún día le diesen la oportunidad de lanzar. Además, tiene piernas para salir del pocket y ganar yardas por tierra.



69 DAVID BAKHTIARI (LT)



71 JOSH SITTON (LG)

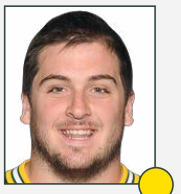

63 COREY LINSLEY (C)



70 TJ LANG (RG)



75 BRYAN BULAGA (RT)

LÍNEA OFENSIVA ★★★★☆

Es cierto que la OL no jugó al nivel que se le presuponía. También lo es que hubo problemas de lesiones que mermaron su rendimiento, aunque, en muchos casos, eso tampoco fue excusa. Bakhtiari sufrió para mantener el lado ciego de Rodgers, algo que sorprendió, porque había jugado bien anteriormente. Por eso, a nadie le ha extrañado la elección de Spriggs en el draft. Si Bakhtiari no da un paso adelante, el rookie puede tener su oportunidad. En ese lado se encuentra el mejor jugador de esta unidad. Sitton volverá a ser el jefe. Su juego para la carrera es excelente. En la posición de center, Linsley tiene que demostrar esas buenísimas sensaciones que va dejando desde que llegó al equipo. Debe ser su año de explosión. El lado derecho es el que más dudas nos deja. Lang alterna actuaciones buenas con algunas catastróficas y Bulaga sigue teniendo problemas para mantenerse sano. Spriggs podría tener snaps en este lado de la línea.

- ★ GRAN ESTRELLA.
- ● JUGADOR QUE MARCA DIFERENCIAS.
- ● BUEN JUGADOR DE EQUIPO.
- ● JORNALERO MEJORABLE.
- ● ROOKIE.



CHARLES LECLAIRE / USA TODAY SPORTS

COORDINADOR OFENSIVO



TOM CLEMENTS

La incapacidad para correr del equipo con Clements cantando las jugadas ofensivas desde la banda, llevó a MCarthy a quitar autoridad a su coordinador a mitad de temporada, algo que no sentó nada bien en el vestuario y que dividió al grupo en defensores y detractores. Decir que la lesión de Jordy Nelson le rompió los planes es quedarse corto.

ESTRELLA OFENSIVA

JORDY NELSON

¡Lo que sufrieron los Packers el año pasado con la ausencia de Nelson! No parecía tanto, se hizo de menos su lesión... pero la realidad es que el cuerpo de receptores quedó herido de muerte. Su vuelta es maná.



27 EDDIE LACY

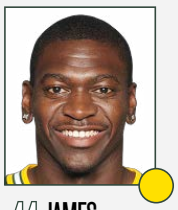

44 JAMES STARKS

CORREDORES

Sin juego terrestre, las opciones disminuyen drásticamente. El bajón físico que sufrió Lacy el año pasado debido a su sobrepeso, fue algo que se notó en exceso. Esas carreras de poder desaparecieron. Sin embargo, sí pudimos ver muchas más RB screens que eran usadas en campo abierto para ganar esas yardas que no se conseguían con el hand-off. Lacy es vital para este equipo. Starks es un buen complemento y siempre rinde, pero empieza a ir cuesta abajo.

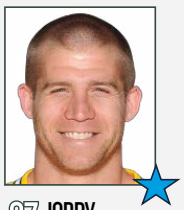

87 JORDY NELSON



18 RANDALL COBB

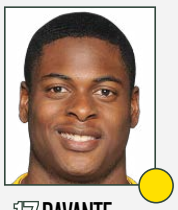

17 DAVANTE ADAMS



88 TY MONTGOMERY

RECEPTORES

La ausencia de Nelson fue devastadora. La amenaza profunda de la que gozaba el equipo, y los espacios que dejaba para los demás receptores, desapareció en pretemporada cuando su rodilla se rompió. A pesar de tener al mejor QB de la liga, el grupo de receptores comenzó a menguar a cada jornada que pasaba, llegando a ser un auténtico martirio ver en lo que se había convertido el ataque más peligroso hasta la fecha. Después de un año, Nelson vuelve y todo son esperanzas. La caída de Adams en 2015 fue muy llamativa ya que se esperaba mucho de él. Cobb necesitaba esos espacios en campo abierto que creaba Nelson y Montgomery (el cual dejó muy buenas cosas) se pasó gran parte del año en el dique seco. Todo lo que podía salir mal, salió. McCarthy no supo encontrar soluciones al problema. Ahora se espera que todo cambie y se vuelva a ver ese grupo que aterrorizaba secundarias. Abbrederis y Janis, también podrían ser una buena opción.



82 RICHARD RODGERS

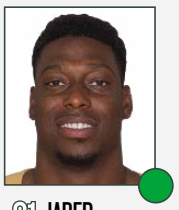

81 JARED COOK

TIGHT ENDS

Richard Rodgers no ha terminado de ser ese hombre al que lanzar en momentos delicados y tampoco ha sido clave ayudando a bloquear. Es decir, tiene que mejorar muchísimo si no quiere ver sus snaps cada vez más reducidos. La llegada de Cook sí parece acertada. Es un jugador capaz de correr profundo. Posee calidad y buenas manos para convertirse en un gran socio para Rodgers. Su punto negro son las lesiones, pero si se mantiene sano, será un jugador importante.

COORDINADOR DEFENSIVO ★★☆☆☆



DOM CAPERS

Dom Capers tiene una margarita. Cada año le quita un hoja y dice: “Clay Matthews por fuera, Clay Matthews por dentro”. Y así se ha pasado ya un trienio. Eso debe concluir. La defensa de los Packers, con él, nunca ha sido especialmente brillante, pero sí productiva y oportunista. El año pasado incluso sostuvo al equipo en lo peor de la temporada.

ESTRELLA DEFENSIVA

CLAY MATTHEWS

No recuerdo ningún jugador que lleve a cuestas un debate posicional, sobre donde juega mejor, durante tres años consecutivos. Su uso es uno de los enigmas más profundos, y determinantes, de los Packers.



JONATHAN DANIEL / AFP

ASÍ ES LA DEFENSA DE LOS PACKERS ★★★☆☆

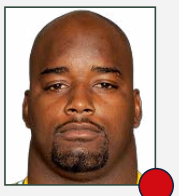

95 DATONE JONES (LDE)

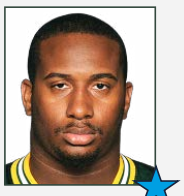

76 MIKE DANIELS (DE/DT)

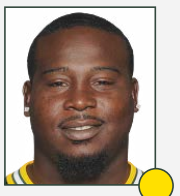

98 LETROY GUION (NT)

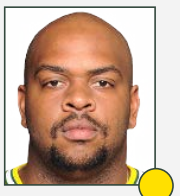

64 MIKE PENNEL (DE)

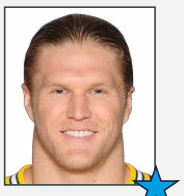

52 CLAY MATTHEWS (OLB/ILB)



56 JULIUS PEPPERS (OLB)

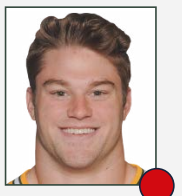

47 JAKE RYAN (ILB)



58 SAM BARRINGTON (ILB)

LÍNEA DEFENSIVA ★★★☆☆

La sola presencia de Daniels en la línea es un peligro para el ataque rival. Está entre los tres o cuatro mejores DTs de toda la NFL. Cada vez vemos menos la defensa base 3-4 y esto facilita el trabajo de Daniels. Potencia, un primer paso espectacular y su gran uso de las manos le dan ese status. El resto de la unidad no tiene nombres llamativos, pero sí jugadores que saben hacer muy bien su trabajo. Guion ha tomado el relevo de Raji en el NT y es capaz de jugar muy bien el 2-gapping que les pide Capers a sus NTs. Al otro lado de Guion, Mike Pennel se ha hecho con el puesto, asaltando la titularidad, con un nivel suficiente como para ser fiable. Sin embargo, el jugador que más me preocupa es Datone Jones. Tiene calidad para ser titular indiscutible, pero su dejadez en muchas fases de la temporada le convierte en un simple DE cuando tiene potencial para bastante más. Si algo destaca de la línea defensiva es su profundidad.

LINEBACKERS ★★★★☆

La unidad más débil del equipo. Todo el mundo da por hecho que Clay volverá a la posición que más le gusta a él y esto deja un agujero enorme en el centro de la defensa. Por todos es sabido que Matthews ha llegado a ser una estrella jugando como OLB, pero donde más ha ayudado últimamente, ha sido en el ILB. Su grandísimo juego contra la carrera es necesario por el centro y su no presencia crea muchas dudas. Peppers sigue dando buen rendimiento a pesar de sus años y volverá a partir como titular, ya sea como OLB o como DE cuando Capers utilice su 4-2-5. Perry, o el rookie Fackrell (ojo, que tiene una pinta estupenda), también alternaran esa posición exterior. Los dos ILBs dejan mucho que desear. Se tiene confianza en Ryan, pero hay más nubes que claros. Barrington puede hacer el trabajo contra la carrera, pero en cobertura es un desastre, así que es posible que veamos a Clay terminar jugando por el centro. Todo sea por el bien del equipo.

LOS PRONÓSTICOS DEL SANEDRÍN DE @NFL_AS

	4º DE DIVISIÓN	3º DE DIVISIÓN	2º DE DIVISIÓN	1º DE DIVISIÓN	WILD CARD	RONDA DIVISIONAL	FINAL DE CONFERENCIA	SUPER BOWL	CAMPEÓN
MARIANO TOVAR	X	X	X	**X**	X	**X**	X	X	X
PEPE RODRÍGUEZ	X	X	**X**	X	X	**X**	X	X	X
MICHEL LÓPEZ DE TORO	X	X	X	**X**	X	X	X	X	**X**
DANI HIDALGO	X	X	X	**X**	X	X	X	X	**X**
IVIS ABURTO	X	X	**X**	X	**X**	X	X	X	X
FERNANDO DÍAZ	X	X	X	**X**	X	X	**X**	X	X
FERNANDO KALLÁS	X	X	X	**X**	X	X	**X**	X	X
MARIO PEÑA	X	X	X	**X**	X	**X**	X	X	X
RAFA CERVERA	X	X	X	**X**	X	**X**	X	X	X
ALBERTO ZARAGOZA	X	**X**	X	X	X	X	X	X	X
GONZALO ESTRADÉ	X	X	X	**X**	X	X	**X**	X	X
RUBÉN IBEAS	X	X	X	**X**	X	**X**	X	X	X
ANTONIO MAGÓN	X	X	**X**	X	X	X	X	X	**X**
MARCO ÁLVAREZ	X	X	**X**	X	X	**X**	X	X	X
PABLO FERNANDEZ	X	X	**X**	X	**X**	X	X	X	X
PEDRO DOMINGUEZ	X	X	X	**X**	X	X	X	X	**X**
TOMÁS MONGE	X	X	X	**X**	X	X	**X**	X	X
DANI GARCÍA	X	X	**X**	X	**X**	X	X	X	X
JAVIER RUIZ	X	X	X	**X**	X	X	X	X	**X**
RAÚL C. CANCIO	X	X	X	**X**	X	X	**X**	X	X
JOSÉ VILLELABEITIA	X	X	**X**	X	**X**	X	X	X	X

LAS TRES CLAVES DEL EQUIPO



POR RUBÉN IBEAS

1 Aaron Rodgers hace milagros, pero va siendo hora de que su staff técnico no reste en los momentos en que el equipo ofensivo no encuentra soluciones. Ya quedó claro, el año pasado, que McCarthy no tiene plan B cuando el plan A se cae. Con Rodgers todo es posible, pero fallará algún día y el ataque tendrá que tener alguna variante para subir puntos al marcador.

2 Si la defensa es capaz de jugar al mismo nivel que el año pasado, los Packers van a tener la opción de llegar muy lejos. Puede que no sea una defensa TOP, sin embargo, en muchas fases del curso 2015, fue quien mantuvo al equipo. La secundaria ha mejorado una barbaridad y los jóvenes talentos empiezan a brillar. Incertidumbre en la posición de ILB.

3 El juego de carrera, y Lacy en especial, deben mejorar sus prestaciones respecto a la última temporada. Parece que la off-season le ha venido bien a Lacy y ha perdido esos pocos (muchos) kilos que le sobraban. Él es la pieza clave en el engranaje ofensivo para que Rodgers pueda encontrar espacios por aire. Otro año abusando del pase será peligroso.

+ LO MEJOR

1. Siempre puedes ganar cuando juega Rodgers. Los milagros existen en Wisconsin.
2. El lavado de cara de la secundaria ha dado sus frutos y Capers ha dado con la tecla.
3. La vuelta de Nelson es un respiro para todos. Vuelven a tener amenaza profunda.

− LO PEOR

1. Los equipos especiales siguen siendo una losa. O la cosa mejora, o volverán los problemas.
2. La posición de ILB sigue coja y más aun con la intención de sacar a Matthews al exterior.
3. McCarthy parece perdido. Más todavía. No inspira ninguna confianza de cara al nuevo año.

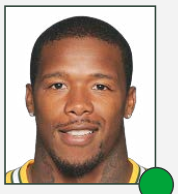

37 SAM SHIELDS

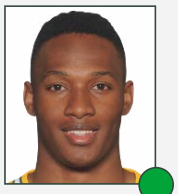

23 DAMARIOUS RANDALL

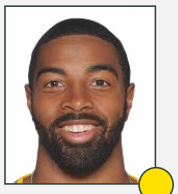

24 QUINTEN ROLLINS

CORNERBACKS

★★★★☆

La reconstrucción en el cuerpo de CBs ha terminado por ser un éxito y en eso hay que felicitar a Ted Thompson. A medida que avanzaba la temporada, los rookies de 2015 demostraron que su alta elección en el draft tenía su explicación. Shields dejó de tener grandes lagunas en el juego, las cuales lastraban buenas actuaciones y dejaban siempre un interrogante sobre él. Randall demostró por qué fue una primera ronda. Su adaptación al exterior fue casi perfecta. Los tres CBs más habituales tienen velocidad, son físicos y capaces de localizar muy bien el balón en el aire. Muchas veces vemos hasta seis DBs en el campo, por lo que la presencia de Rollins volverá a ser importante. Además, hay buena profundidad en esta unidad con nombres como Goodson o Gunter.

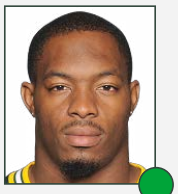

21 HA-HA CLINTON DIX (FS)



33 MICAH HYDE

SAFETIES

★★★★☆

La progresión de Ha-Ha es constante. Hace dos años empezó con alguna duda, pero todo ha ido encajando a la perfección. Capaz de ocupar toda la zona profunda cuando la defensa está en C-1 o C-3. Muy bueno bajando a la caja cuando el rival va por tierra o cuando juega screens. Y lo mejor es que su techo sigue siendo más alto. A Burnett le ha venido de perlas tener un jugador como Dix. Hyde se confirma como el chico para todo. Eso si, debe mejorar su defensa con los TEs.



2 MASON CROSBY (K)

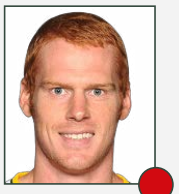

8 TIM MASTHAY (P)



33 MICAH HYDE (R)

EQUIPOS ESPECIALES

★★★☆☆

El talón de Aquiles de esta franquicia. Este año será Ron Zook el encargado de que esta unidad mejore. Las posiciones de campo son un quebradero de cabeza. Crosby sigue siendo un jugador fiable. Puede tener algún error, pero por lo general da un nivel alto. Sin embargo, Masthay es el horror. Sus punts quitan años de vida y habría que ir buscando una alternativa. Para los retornos, Hyde será quien inicie, pero Montgomery, o Jeff Janis, podrían ser una solución más que buena para este problema.

- ★ GRAN ESTRELLA.
- ● JUGADOR QUE MARCA DIFERENCIAS.
- ● BUEN JUGADOR DE EQUIPO.
- ● JORNALERO MEJORABLE.
- ● ROOKIE.



CHRISTIAN PETERSEN / GETTY IMAGES

DESCONCIERTO. *¿Kenny clark en primera ronda?*

SUS ELECCIONES EN EL DRAFT...

PICK	JUGADOR	POS	COLLEGE
1ª pick 27 (27)	Kenny Clark	DT	UCLA
2ª pick 17 (48)	Jason Spriggs	OT	Indiana
3ª pick 25 (88)	Kyler Fackrell	LB	Utah St.
4ª pick 33 (131)	Blake Martinez	LB	Stanford
4ª pick 39 (137)	Dean Lowry	DE	Northwestern
5ª pick 26 (163)	Trevor Davis	WR	California
6ª pick 25 (200)	Kyle Murphy	T	Stanford

EL TODO O NADA DE CADA AÑO EN GREEN BAY

El draft es un momento muy importante para los aficionados de los Packers. Green Bay es un equipo que, salvo excepciones, nutre su plantilla exclusivamente de jugadores seleccionados en el draft. Este año han buscado dar poder a las trincheras. Además la eterna búsqueda del ILB les ha hecho seleccionar dos jugadores en 3 y 4 ronda. Clay Mathews podrá liberarse y volver al OLB.

...Y MOVIMIENTOS CLAVE EN LA AGENCIA LIBRE

ALTAS IMPORTANTES

JUGADOR	POS	PROCEDENCIA	EDAD	CONTR.
Jared Cook	TE	Rams	29	1 año, 2,750 mill.$

BAJAS IMPORTANTES

JUGADOR	POS	DESTINO	EDAD	CONTR.
Casey Hayward	CB	Chargers	26	3 años, 15.3 mill.$
Scott Tolzien	QB	Colts	28	2 años, 3.5 mill.

JARED COOK PARA QUE NO SE DIGA

La free agency es algo casi residual en los Packers. No obstante, este año han acudido a ella para buscar un TE que le dé un plus al ataque aéreo del equipo. Aaron Rodgers no ha encontrado en Richard Rodgers ese feeling necesario, la llegada de Cook aportará calidad al ataque, eso sí, si las lesiones le respetan. La pérdida más grande ha sido la de Casey Hayward y la retirara de B.J Raji.

ASÍ FUE SU TEMPORADA 2015...

1	D	Sep 13	V	1-0	@	Chicago Bears	31	23
2	D	Sep 20	V	2-0		Seattle Seahawks	27	17
3	L	Sep 28	V	3-0		Kansas City Chiefs	38	28
4	D	Oct 4	V	4-0	@	San Francisco 49ers	17	3
5	D	Oct 11	V	5-0		St. Louis Rams	24	10
6	D	Oct 18	V	6-0		San Diego Chargers	27	20
7				Bye Week				
8	D	Nov 1	D	6-1	@	Denver Broncos	10	29
9	D	Nov 8	D	6-2	@	Carolina Panthers	29	37
10	D	Nov 15	D	6-3		Detroit Lions	16	18
11	D	Nov 22	V	7-3	@	Minnesota Vikings	30	13
12	J	Nov 26	D	7-4		Chicago Bears	13	17
13	J	Dic 3	V	8-4	@	Detroit Lions	27	23
14	D	Dic 13	V	9-4		Dallas Cowboys	28	7
15	D	Dic 20	V	10-4	@	Oakland Raiders	30	20
16	D	Dic 27	D	10-5	@	Arizona Cardinals	8	38
17	D	Ene 3	D	10-6		Minnesota Vikings	13	20
	Playoffs							
WC		Ene 10	V	11-6	@	Washington Redskins	35	18
Div		Ene 16	D	11-7	@	Arizona Cardinals	20	26

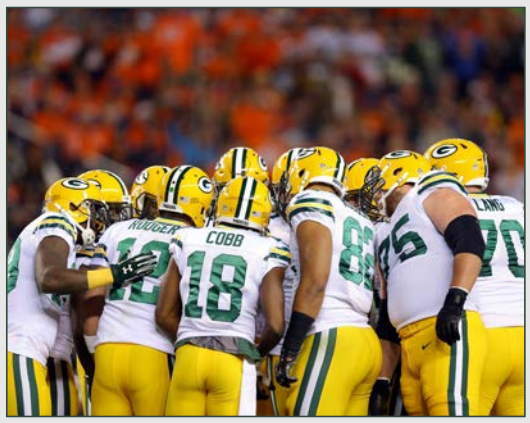

JUSTIN EDMONDS / AFP

PIÑA. *Todos a muerte alrededor de Aaron Rodgers.*

SU CALENDARIO ES TODO UN REGALO

Dos partidos como visitante con trampa a Jacksonville y Minneapolis y el descanso en la semana 4. Después de eso, todo parece más sencillo con cuatro consecutivos en casa. Ningún sobresalto hasta la semana 14 en que reciben a Seattle. Para acabar el año tres duelos divisionales. Un calendario más que cómodo para Packers.

...Y ESTE ES SU CALENDARIO PARA 2016

1	D	Sep 11	12:00 PM ET	@ Jacksonville Jaguars
2	D	Sep 18	7:30 PM ET	@ Minnesota Vikings
3	D	Sep 25	12:00 PM ET	Detroit Lions
4	Bye			
5	D	Oct 9	7:30 PM ET	New York Giants
6	D	Oct 16	3:25 PM ET	Dallas Cowboys
7	D	Oct 20	7:25 PM ET	Chicago Bears
8	D	Oct 30	12:00 PM ET	@ Atlanta Falcons
9	D	Nov 6	3:25 PM ET	Indianapolis Colts
10	D	Nov 13	12:00 PM ET	@ Tennessee Titans
11	D	Nov 20	7:30 PM ET	@ Washington Redskins
12	L	Nov 28	7:30 PM ET	@ Philadelphia Eagles
13	D	Dic 4	12:00 PM ET	Houston Texans
14	D	Dic 11	3:25 PM ET	Seattle Seahawks
15	D	Dic 18	12:00 PM ET	@ Chicago Bears
16	S	Dic 24	12:00 PM ET	Minnesota Vikings
17	D	Ene 1	12:00 PM ET	@ Detroit Lions

FANTASY

CON RODGERS A LOS MANDOS TODO ES POSIBLE

Aaron Rodgers es el mejor jugador de football del mundo. Su capacidad de liderazgo, de lectura de defensas y brazo, le convierten en el mejor quarterback del momento. Si Jordy Nelson y Eddie Lacy vuelven al nivel que han mostrado otros años, tienen un ataque demoledor. Cook y Cobb son dos complementos de lujo.

AARON RODGERS

Quarterback #1. Aaron Rodgers es el mejor quarterback de la NFL. Poco más hay que añadir. Rodgers lucha cada año por ser el mejor jugador en todo, incluida la fantasy. Suele salir en la primera ronda, por lo que si le quieres debes apostar pronto por él. Un seguro de vida.

EDDIE LACY

Running Back #2. Hace dos años fue una máquina de sumar puntos en fantasy. EL año pasado todo el mundo pensó que sería top 5, pero su mal estado de forma, y algunas lesiones, le impidieron rendir. Este año vuelve a estar en forma, y se juega el contrato. Lacy puede ser un super sleeper.

JORDY NELSON

Wide receiver#1. La temporada pasada se la perdió entera por lesión. Es uno de los receptores más fiables de la NFL. Su compenetración con Rodgers, y esa aura mágica que tiene los buenos en los momento importantes, hacen de Nelson un WR top. La duda es como llegará de recuperado.

RANDALL COBB

Wide receiver#2. El año pasado jugó por debajo de su nivel. Quizás porque se le pidió que jugase por encima de sus posibilidades. Es un especialista en aprovechar los huecos que deja, y la atención que atrae hacia sí, Jordy Nelson. Con Nelson sano volverá por sus fueros, buen WR2.

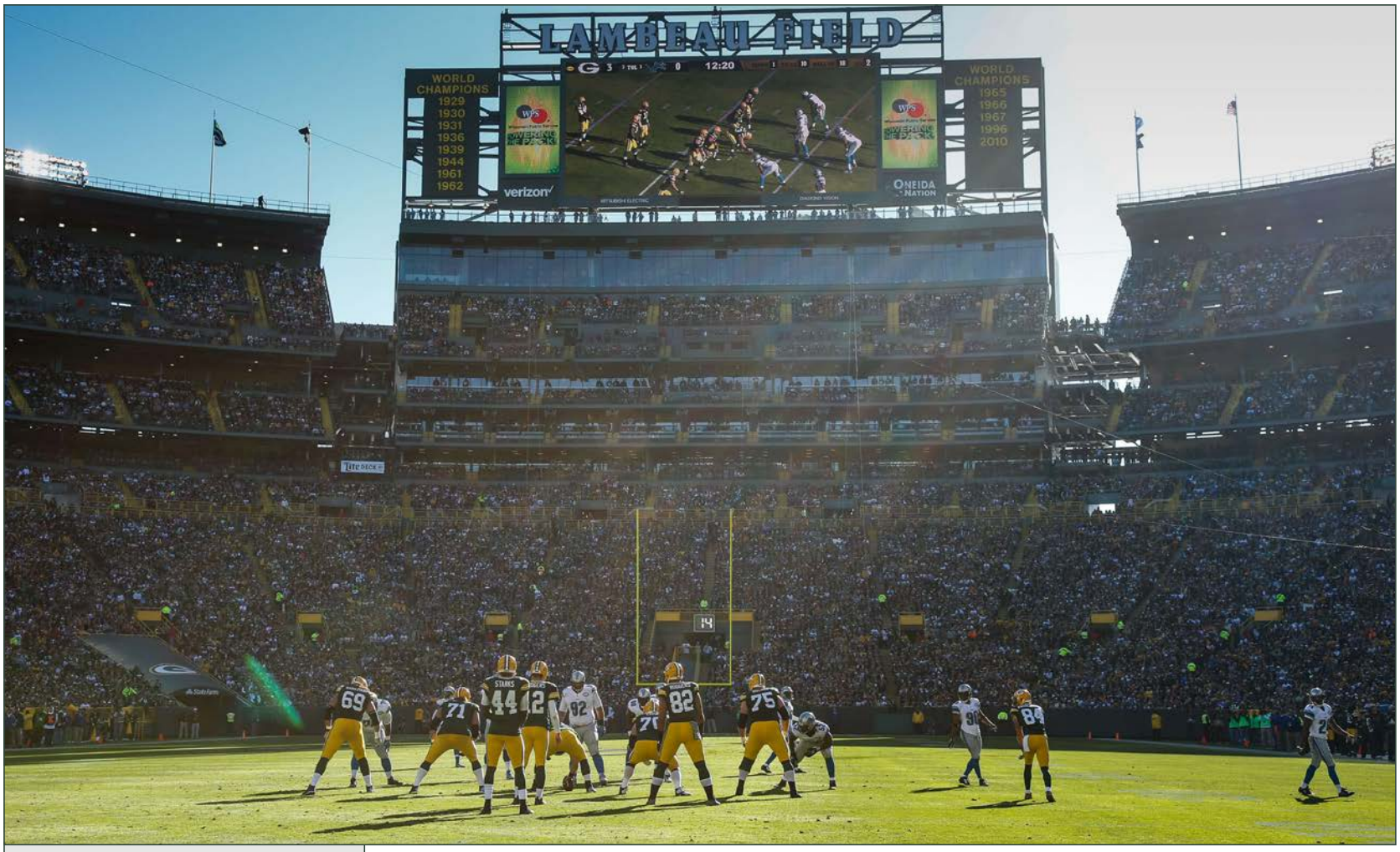

JOE ROBBINS / AFP

ESTADIO ★★★★★

LAMBEAU FIELD, UN ICONO DE WISCONSIN

Ubicación	Green Bay
Inauguración	29/09/1957
Capacidad	80.375
Superficie	Kentucky Blue Grass

Es habitual que en la cultura actual los estadios, los recintos deportivos, se conviertan en puntos obligados de visita turística. Porque el deporte es consustancial a la sociedad actual y, por lo tanto, sus construcciones son poco menos que templos. Pues siendo así, en Wisconsin tiene a Lambeau Field como un absoluto icono. Y así debe ser. En el estado quesero, en Green Bay, los Packers son uno de sus activos más importantes y su estadio uno de los puntos de interés absoluto. Antiguo, con sabor añejo, con bancos corridos y una forma de bowl muy característica, Lambeau es el centro de mil y un negocios turísticos.



MIKE MCGINNIS / AFP

FRÍO. *En Green Bay hace frío. Es posible que ya lo supieseis, pero dejamos una imagen que lo corrobora.*

AFICIÓN ★★★★★

Entregada, orgullosa, entendida, fiel. Nada se puede decir contra la afición de Green Bay, uno de los grandes patrimonios de la NFL.

CHEERLEADERS ★★★★★

No tienen propias, pero en el campo se pueden ver actuando a las chicas del grupo de baile de la universidad de Wisconsin.

LA ESENCIA DE LA FRANQUICIA

LA FRANQUICIA CON MÁS TÍTULOS DE NFL

Trece títulos de la NFL. Más que nadie en la historia. Sus socios son sus propietarios. Es, probablemente, la franquicia más personal, única, de las 32 que actualmente existen en la liga. Se pueden distinguir tres grandes épocas en esta gloriosa historia. La primera es en los años treinta, a principios del siglo XX, cuando se llevaron sus cinco primeros trofeos de campeones, más un sexto en plena Segunda Guerra Mundial. Luego llegó la época de Vince Lombardi, sin duda la más fructífera y la que acabó por dar la personalidad definitiva a los queseros: cinco triunfos totales y dos de ellos en las primeras Super Bowls. Luego vinieron años oscuros que se acabaron cuando un tal Bret Favre, y otro tal Aaron Rodgers que le sucedió, se enlazaron como QBs titulares del equipo. Dos anillos más ahí.



SU GRAN LEYENDA
VINCE LOMBARDI

Uno de los grandes inventores del football moderno. Ganó cinco veces la NFL, incluidas las dos primeras Super Bowls. Dejó frases para la historia y metió a los Packers en la cima de todas las franquicias. El trofeo de campeón lleva su nombre.

MINNESOTA VIKINGS

HA LLEGADO EL MOMENTO DE SOÑAR CON EL ANILLO

Ellos siguen bajo el radar, pero una defensa infranqueable, Adrian Peterson, y un Bridgewater cada vez más preparado, les convierten en los grandes tapados.

Los Vikings siguen bajo el radar. Nadie se acuerda de ellos cuando se enumera a los grandes aspirantes de la conferencia Nacional, pero son un equipazo. Creedlo. Y ha llegado el momento de que Mike Zimmer, su primer entrenador de verdad desde la marcha de Dennis Green en 2001, deje de tirar de las riendas y permita que su plantilla se lance a galope tendido, sin complejos, para deslumbrar a la NFL con una reconstrucción de dos años que merece ser enmarcada.

Los Vikings ya tenían muy pocos agujeros hace medio año, cuando fueron eliminados por los todopoderosos Seahawks en wild card por culpa de un error inexplicable de Blair Walsh. Su defensa era demoledora, Peterson había vuelto a la NFL con las mismas ganas de siempre de comerse el mundo y Bridgewater, partido tras partido, se confirmaba como un pocket passer de la vieja escuela. Sin un gran brazo, pero con una gran visión del campo y una tremenda inteligencia.

Definitivamente, tiene que haber llegado el momento de este equipo, y su mayor miedo puede ser que Zimmer siga manteniendo un estilo tal vez excesivamente conservador. Que jueguen a no perder en vez de a ganar. Peterson se queda sin tiempo, quizá este sea su último año al máximo nivel, y lo necesitan para ganar el anillo. Y Bridgewater parece más que preparado para ser más que un mero peón, y ya puede asumir más riesgos y protagonismo, para obligar a sus rivales a jugar a la defensiva contra ellos. Algo que aún no ha sucedido pese a que en 2016 terminaron con un récord de 11-5.

Durante la agencia libre han sido agresivos e inteligentes y su draft es, sin duda, uno de los mejores del año. En el mercado encontraron a Alex Boone y Andre Smith para reforzar la línea ofensiva, y en la elección de novatos se llevaron a Treadwell, para muchos el mejor receptor del draft, que por su estilo debería adaptarse perfectamente a la forma de jugar de Bridgewater. También 'robaron' a Mackensie Alexander, un cornerback que parecía inalcanzable con una segunda ronda y siguieron eligiendo grandes promesas con precisión quirúrgica.

Y lo mejor es que no han perdido nada de lo bueno que ya tenían. Su defensa volverá a ser asfixiante, incansable en la presión, y a estar plagada de estrellas: Griffen, Joseph, Floyd, Barr, Kendricks, Rhodes, Newman, Harrison Smith... ¿Hay alguna defensa comparable en la NFL actual? Solo un 'pero': Jeff Locke y Blair Walsh forman una dupla punter/kicker que provoca demasiados sobresaltos; y eso el año pasado ya les costó demasiado caro.



SU MEJOR MOMENTO

Sheb Wooley no podía ni imaginar en 1958, que su éxito musical Purple People Eater daría años después nombre a uno de los Front Four más intimidantes de la historia de la NFL. En la década de los setenta, nombrar a Alan Page, Carl Eller, Jim Marshall y Gary Larsen, era como mentar a la bicha. Alcanzaron tres Super Bowls en cuatro años, sin poder ganar ninguna. A pesar de ello, cuando la afición vikinga quiere decir sack, dice Purple Gang.

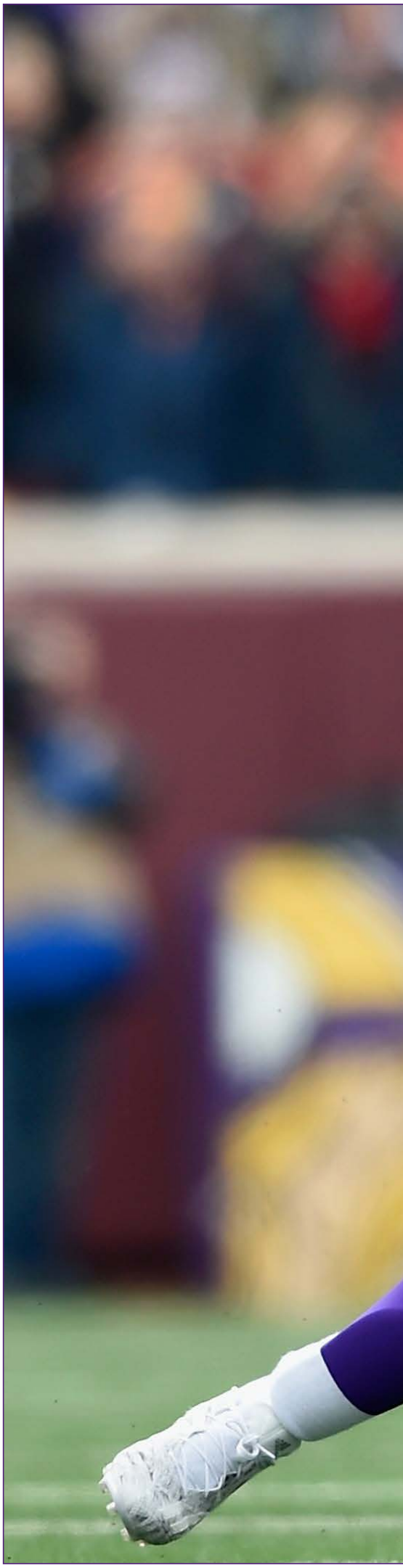

SU GRAN ESTRELLA

ADRIAN PETERSON

En el regreso a los campos de football Adrian Peterson demostró dos cosas: que a los corredores no les sienta mal parar todo un año y que es uno de los mejores de siempre en la posición. En los VIkings van a correr hasta que se les acabe el que es, desde hace tiempo, una de las mayores leyendas de la franquicia.

HANNAH FOSLIEN / AFP

PROPIETARIO ★★★☆☆



ZYGI WILF

El gran sueño de Wolf de estrenar un nuevo estadio para la franquicia de los Vikings se concretará, al fin, este mismo año. Y, para celebrarlo, tienen un equipo competitivo como hace tiempo que no disfrutaban,

MANAGER GENERAL ★★★★☆



RICK SPIELMAN

Spielman es la mano derecha de Wilf desde que éste compró la franquicia. Lleva tanto tiempo aquí que se le puede achacar lo mismo los malos años que los aciertos, que también los ha habido. De hecho, y tras el final, muy abrupto, de la etapa de Bret Favre en el equipo, Spielman se ha centrado en construir un bloque sólido, sin fisuras, que les haga competidores no sólo un año en concreto sino de forma sostenible. Y, la verdad, todo apunta a que lo ha conseguido. Y eso sin gastarse la intemerata en un QB, pues a Bridgewater lo cazó entorno a los puestos 30 del draft, y sin ponerse nervioso el año que no pudo contar con su gran estrella, Adrian Peterson, por sanciones derivadas de sus actos fuera del campo. Buen trabajo el de Spielman.



HANNAH FOSLIEN / AFP

HEAD COACH ★★★★☆

MIKE ZIMMER

Mike Zimmer ya ha cumplido con aquello que le trajo a este puesto de trabajo. Siendo un coordinador defensivo estrella, que lo era en los Bengals, aceptó el encargo de poner en el mapa a los Vikings a pesar de que no venían buenos augurios ni de la plantilla ni de la edad de su estrella, Adrian Peterson. Pues bien, eso ya lo ha conseguido. Ha transformado a la defensa al punto de hacerla una de las más temibles de toda la liga y ha asentado el ataque para que, si bien no sea algo espectacular y brillante, sí se le pueda considerar fiable y consistente. Ahora llega lo más difícil: convertir eso en un aspirante a ganar la Super Bowl. No, para eso no se le fichó, al menos en principio, pero ahora que está aquí no va a desaprovechar el momento. Uno de los mejores entrenadores de la última hornada en la NFL está ante el momento definitivo de su carrera, porque talento tiene.

ASÍ ES EL ATAQUE DE LOS VIKINGS ★★★☆☆



5 TEDDY BRIDGEWATER



13 SHAUN HILL

QUARTERBACKS ★★★☆☆

Cada vez vemos a un Teddy Bridgewater mejor asentado en la liga. Su lectura de progresiones va mejorando día a día y, a pesar de que su línea ofensiva hace aguas, su movilidad le permite terminar encontrando al receptor abierto. Es cierto que sufre más de la cuenta en según que lanzamientos profundos, pero se nota el trabajo y la mejora al respecto. Turner también conoce esta pequeña debilidad y no obliga al joven QB a realizar este juego. El pase a zonas medias lo domina a la perfección y se está convirtiendo en un magnífico game manager. De la mano de Peterson está formando una gran dupla ofensiva. Lo único que puedo decir de Shaun Hill es que más le vale a los Vikings mantener sano a su QB titular. Como tenga que salir al emparrillado...¡adiós!



75 MATT KALIL (LT)



76 ALEX BOONE (LG)



65 JOHN SULLIVAN (C)



63 BRANDON FUSCO (RG)



71 ANDRE SMITH (RT)

LÍNEA OFENSIVA ★★★☆☆

Se esperaba mucho más de esta unidad en 2015, pero no terminó de arrancar como estaba previsto. Sufrieron bajas importantes incluso antes de comenzar la temporada y nunca fueron capaces de evitar golpes a su QB. En líneas generales, la OL de los Vikings funciona bien en el juego de carrera, pero adolece de contundencia en el juego aéreo. La llegada de Alex Boone y el fichaje de Andre Smith tienen que darle ese salto de calidad necesario para que sigan sumando triunfos y avancen a lo largo del año. Kalil comienza a ser un caso perdido. Aunque su 2015 fuese un poco mejor que el 2014, Kalil tiene que permitir mucha menos presión por su lado. Clemmings mostró alguna carencia en su año rookie, pero podría ser un relevo útil si Kalil no mejora sustancialmente. Sullivan, desde el center, y Fusco, en el RG, siguen demostrando sobriedad en un interior de la línea que disfruta bloqueando para la carrera de Peterson.

★ GRAN ESTRELLA.

● JUGADOR QUE MARCA DIFERENCIAS.

● BUEN JUGADOR DE EQUIPO.

● JORNALERO MEJORABLE.

● ROOKIE.



ADAM BETTCHER / AFP

COORDINADOR OFENSIVO



NORV TURNER

Turner tiene muy claro el ataque que tiene entre manos. Por su pasado, por su historial, es fácil pensar que va a dedicarse a ordenar jugadas de pase una tras otra, pero lo cierto es que, con el estilo que Bridgewater demanda, y para aprovechar los últimos años de Peterson, su sistema ha volado por la ventana para hacer una cosa: correr.

ESTRELLA OFENSIVA

TEDDY BRIDGEWATER

Cerebral, game manager, fiable. Ese tipo de cosas se han dicho de Teddy Bridgewater. Algunos piensan que puede dar aún más. Si es cierto, y lo hace, los Vikings serán candidatos a todo.



28 ADRIAN PETERSON

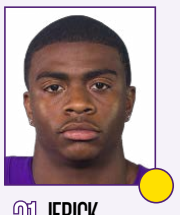

31 JERICK MCKINNON

CORREDORES

Estar casi un año entero sin jugar no ha hecho mella en el mejor RB de la liga. Cuando Peterson tiene el balón en las manos, algo grande suele ocurrir. El ataque reposa en sus espaldas y a él le encanta el reto. Su química con Bridgewater es excelente. Además, su OL sabe cómo y dónde bloquear para que él gana ventajas y, si no hay buenos bloqueos, Peterson se encarga de buscar y atacar el agujero. McKinnon hace un gran trabajo saliendo a recibir el pase desde el backfield.

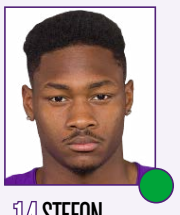

14 STEFON DIGGS



12 CHARLES JOHNSON



11 LAQUON TREADWELL



17 JARIUS WRIGHT

RECEPTORES

La explosión de Stefon Diggs en su año rookie no tapa el fiasco que fue el fichaje de Mike Wallace en la Agencia Libre. Se buscaba una amenaza profunda con Wallace, pero quedó demostrado que Teddy prefiere estar dentro de otro estilo de juego menos agresivo y que, Wallace, ya no está para muchos trotes. Aquí, buscando zonas medias, apareció la figura de Diggs. Sus magníficas manos y su velocidad le permitían ganar separación con sus defensores y grandes cantidades de yardas en cada recepción. Sin embargo, estuvo demasiado tiempo solo en ese ataque. La llegada de Treadwell le da a la ofensiva un receptor de posesión, grande y que será una buena válvula de escape para su QB. Charles Johnson y Jarius Wright deben ser mucho más consistentes si no quieren que su ataque vuelva a resultar muy previsible. Patterson sigue en el equipo, pero parece bastante claro que Turner no confía absolutamente nada en el joven receptor.



82 KYLE RUDOLPH



83 MYCOLE PRUITT

TIGHT ENDS

Rudolph necesita continuidad para demostrar que es ese gran jugador que esperábamos. Tiene unas manos capaces de atrapar pases muy complicados, su árbol de rutas es extenso y desequilibra cuando se enfrenta a LBs o a DBs. Su conexión con Teddy empieza a funcionar y para el quarterback es importantísimo cuando las cosas se ponen feas. Por su parte, Pruitt parece un buen complemento y un jugador interesante para la franquicia, ya sea bloqueando o en ruta.

COORDINADOR DEFENSIVO ★★★☆☆



GEORGE EDWARDS

El trabajo de George Edwards estas últimas temporadas en los Vikings es de matrícula de honor. No se debe olvidar que, junto a Zimmer, cogió una defensa que era un chiste y la ha llevado a la cima de los rankings. Su problema, a título individual, es que los méritos se los lleva el entrenador jefe por ser un reputado especialista defensivo.

ESTRELLA DEFENSIVA

HARRISON SMITH

En una época en la que los safeties, la posición, están creciendo en importancia, los Vikings encontraron a alguien capaz de cimentar su defensa. Desde Smith, el resto de la unidad es de las que asusta.



ADAM BETTCHER / AFP

ASÍ ES LA DEFENSA DE LOS VIKINGS ★★★★★



97 EVERSON GRIFFEN (RDE)



98 JOSEPH LINVAL (NT)

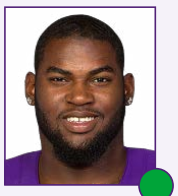

73 SHARRIF FLOYD (DT)



96 BRIAN ROBISON (LDE)

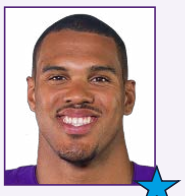

55 ANTHONY BARR (SLB)



54 ERIC KENDRICKS (MLB)

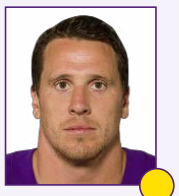

52 CHAD GREENWAY (WLB)



40 KENTRELL BROTHERS (MLB)

LÍNEA DEFENSIVA ★★★★★

Estaba claro que la línea defensiva aunaba talento, pero estaba por ver de lo que era capaz. Pues bien, en 2015 cumplieron de sobra todas las expectativas. Solo las lesiones fueron capaces de desactivar en algunos momentos de la temporada a un grupo que hace su trabajo a las mil maravillas. Floyd y Linval son un muro contra la carrera y muy útiles creando presión desde el interior. Everson Griffen es uno de los pass-rushers más veloces de la liga. Su potencia se junta con ese primer paso que le hace muy complicado de bloquear. Además, Robison se ha unido a la fiesta y ha conseguido no desentonar en una línea que cada año se hace más y más fuerte. Por si fuera poco, Hunter ha demostrado que es un backup como la copa de un pino, incluso dispuesto a tomar la titularidad si Robison flojea. La magnífica defensa de Zimmer comienza con una línea defensiva que da auténtico pavor. Muchísimo talento en la vanguardia.

LINEBACKERS ★★★★★

Se veía venir lo que podía ser un cuerpo de linebackers donde se juntasen Barr y Kendricks. Es una absoluta maravilla ver como se desenvuelven ambos en la zona media. Barr necesita atacar al QB porque es su naturaleza. Es una estrella en ese aspecto, pero sigue mejorando cosas con respecto a la carrera y, sobretodo, contra el juego de pase. Ha añadido, a la cobertura a las flats, capacidad para caer un poco más atrás en situaciones de rutas medias. Una barbaridad lo que puede hacer este jugador. De Kendricks se esperaba, exactamente, lo que vimos en su año rookie. Domina el centro de la defensa con unos instintos espectaculares. Todo lo rebaña y siempre se encuentra muy cerca de donde está el balón, aspecto básico para un MLB. Greenway empieza a fallar, pero con estos dos al lado, se nota mucho menos. El rookie Brothers, quien muestra maneras, puede tener snaps a medida que avance el año en el lugar de Greenway.

LOS PRONÓSTICOS DEL SANEDRÍN DE @NFL_AS

	4º DE DIVISIÓN	3º DE DIVISIÓN	2º DE DIVISIÓN	1º DE DIVISIÓN	WILD CARD	RONDA DIVISIONAL	FINAL DE CONFERENCIA	SUPER BOWL	CAMPEÓN
MARIANO TOVAR	X	X	**X**	X	X	X	X	X	**X**
PEPE RODRÍGUEZ	X	X	X	**X**	X	X	**X**	X	X
MICHEL LÓPEZ DE TORO	X	X	**X**	X	X	**X**	X	X	X
DANI HIDALGO	X	X	**X**	X	X	**X**	X	X	X
IVIS ABURTO	X	X	X	**X**	X	X	**X**	X	X
FERNANDO DÍAZ	X	X	**X**	X	**X**	X	X	X	X
FERNANDO KALLÁS	X	X	**X**	X	**X**	X	X	X	X
MARIO PEÑA	X	X	**X**	X	**X**	X	X	X	X
RAFA CERVERA	X	X	**X**	X	**X**	X	X	X	X
ALBERTO ZARAGOZA	X	X	X	**X**	X	**X**	X	X	X
GONZALO ESTRADÉ	X	X	**X**	X	**X**	X	X	X	X
RUBÉN IBEAS	X	X	**X**	X	**X**	X	X	X	X
ANTONIO MAGÓN	X	X	X	**X**	X	X	**X**	X	X
MARCO ÁLVAREZ	X	X	X	**X**	X	**X**	X	X	X
PABLO FERNANDEZ	X	X	X	**X**	X	**X**	X	X	X
PEDRO DOMINGUEZ	X	X	**X**	X	X	**X**	X	X	X
TOMÁS MONGE	X	X	**X**	X	X	**X**	X	X	X
DANI GARCÍA	X	X	X	**X**	X	**X**	X	X	X
JAVIER RUIZ	X	X	**X**	X	X	X	X	X	X
RAÚL C. CANCIO	X	**X**	X	X	X	X	X	X	X
JOSÉ VILLELABEITIA	X	X	X	**X**	X	X	**X**	X	X

LAS TRES CLAVES DEL EQUIPO



POR RUBÉN IBEAS

1 La progresión de Teddy Bridgewater sigue siendo buena y parece que lo será aún más en este 2016. Para ellos va a ser fundamental que su juego aéreo funcione tan bien, al menos, como su juego terrestre. Laquon Treadwell es una buena arma para que sean más peligrosos por el aire. Nada de fuegos artificiales, hacen las cosas con mucho sentido común.

2 La línea ofensiva necesita un rendimiento mucho mejor para que la primera clave funcione. En 2015 hubo momentos que Bridgewater parecía un saco de boxeo para los rivales. Ese castigo puede terminar en una lesión que eche por tierra las aspiraciones que tienen los de Minneapolis. En el juego de carrera no están mal, hay que hacer lo mismo con la protección en el pase.

3 Mike Zimmer está demostrando que sabe perfectamente lo que está haciendo. Poco a poco están quemando etapas y su staff técnico está llevando de la mejor manera a un equipo muy joven, pero con muchísimo talento. Si no se vuelven locos, y siguen esta senda, al final del camino les pueden estar esperando grandes cosas. Enorme trabajo el suyo.

+ LO MEJOR

1. Peterson sigue siendo el mejor RB de la liga. Primera opción del ataque y la más fiable.
2. Su front-7 es una maravilla. Sin lesiones, seguirán creciendo y creando el pánico.
3. Harrison Smith ha alcanzado las más altas expectativas. La zona profunda es suya.

− LO PEOR

1. Matt Kalil no ha vuelto a ser el de su año rookie y Bridgewater recibe muchos golpes por ahí.
2. Pocas armas aéreas a pesar de la llegada de Treadwell. Algo más no les vendría nada mal.
3. Su punter sigue siendo Locke. Es increíble que siga estando en el roster.



29 XAVIER RHODES

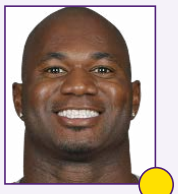

30 TERENCE NEWMAN



26 TRAE WAYNES

CORNERBACKS

★★★☆☆

La unidad de cornerbacks no ha tenido la misma progresión que el front-7. Rhodes apuntaba muchísimo más alto de lo que jugó en 2015. Las penalizaciones (algunas realmente estúpidas) siguen siendo el pan nuestro de cada día. Ese talento que tiene no lo termina de explotar por el ilegal uso de las manos predominante en su juego. Newman, por su parte, tuvo que jugar más de lo previsto porque Waynes mostró alguna que otra carencia al principio del curso pasado. Venía con la estela de futura estrella y este aspecto pudo pesarle en demasía, jugando mucho mejor al final de la temporada. Sin embargo, en este trío hay talento y ganas de demostrar todo lo que valen. La elección de Alexander, en el pasado draft, les vendrá de perlas para el nickel.



22 HARRISON SMITH (FS)



34 ANDREW SENDEJO (SS)

SAFETIES

★★★★☆

Si le he dado las cinco estrellas a esta unidad es porque tienen a uno de los dos o tres mejores jugadores, en esta posición, de toda la liga. A cada año que pasa, Smith es mejor y mejor jugador. Domina todas las facetas del juego. Tiene unos instintos descomunales, un rango bestial y una técnica de placar excelente. Pero a su lado, el vacío. El único lunar de esta defensa es el strong safety. Sendejo no da el nivel y se limita a no entorpecer, cosa que a veces no consigue.



3 BLAIR WALSH (K)



18 JEFF LOCKE (P)

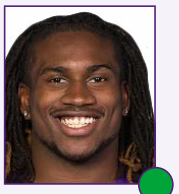

84 CORDARRELLE PATTERSON (R)

EQUIPOS ESPECIALES

★★★★☆

Tenemos en la memoria ese field goal fallado por Walsh en la wild card del año pasado, pero suele ser un jugador muy fiable. Eso sí, falló el día menos esperado. Antes de este fatídico día, Walsh había batido su propio record de field goals anotados consecutivamente. Lo trágico viene con el punter. Locke es una losa demasiado pesada para su equipo. Por su parte, Patterson es un gran retornador y su poca participación como WR no impide que se le vea brillar en esta posición.

- ★ GRAN ESTRELLA.
- ● JUGADOR QUE MARCA DIFERENCIAS.
- ● BUEN JUGADOR DE EQUIPO.
- ● JORNALERO MEJORABLE.
- ● ROOKIE.



JUSTIN FORD / USA TODAY SPORTS

TREADWELL. *Para muchos, el mejor WR de este draft.*

SUS ELECCIONES EN EL DRAFT...

PICK	JUGADOR	POS	COLLEGE
1ª pick 23 (23)	Laquon Treadwell	WR	Mississippi
2ª pick 23 (54)	Mackensie Alexander	CB	Clemson
4ª pick 23 (121)	Willie Beavers	OT	Western Michigan
5ª pick 23 (160)	Kentrell Brothers	OLB	Missouri
6ª pick 5 (180)	Moritz Boehringer	WR	Desde Europa
6ª pick 13 (188)	David Morgan	TE	Texas-San Antonio
7ª pick 6 (227)	Stephen Weatherly	OLB	Vanderbilt
7ª pick 23 (244)	Jayron Kearse	S	Clemson

HICIERON UN DRAFT DE LO MÁS EXCITANTE

Los Vikings tienen muy buena pinta. Ya era una de las mejores defensas de la NFL, y con la llegada de Mackensie Alexander aumenta su potencial en la secundaria. Su elección de primera ronda es de las más excitantes de la liga. Laquon Treadwell es un WR1 alto y fuerte, con una gran capacidad para coger balones por encima de las defensas, ayudará mucho a Bridgewater.

...Y MOVIMIENTOS CLAVE EN LA AGENCIA LIBRE

ALTAS IMPORTANTES

JUGADOR	POS	PROCEDENCIA	EDAD	CONTR.
Alex Boone	G	49ers	29	4 años, 26,8 mill.$

BAJAS IMPORTANTES

JUGADOR	POS	DESTINO	EDAD	CONTR.
Mike Wallace	WR	Ravens	29	2 años, 11.5 mill.$
Josh Robinson	CB	Bucs	25	1 año. 2 mill.$

NO PERDIERON NADA, Y ESO ES MUCHO

Una free agency tranquila. La plantilla está más que formada, necesitaba algunos retoques que se acometieron en el draft. Las renovaciones han ido como el equipo esperaba, especialmente la de Harrison Smith. Por ello los aficionados de los Vikings pueden soñar unos años de esplendor, especialmente en defensa. Si el ataque funciona como se espera quien sabe a donde podrían llegar.

ASÍ FUE SU TEMPORADA 2015...

1	L	Sep 14	D	0-1	@	San Francisco 49ers	3	20
2	D	Sep 20	V	1-1		Detroit Lions	26	16
3	D	Sep 27	V	2-1		San Diego Chargers	31	14
4	D	Oct 4	D	2-2	@	Denver Broncos	20	23
5				Bye Week				
6	D	Oct 18	V	3-2		Kansas City Chiefs	16	10
7	D	Oct 25	V	4-2	@	Detroit Lions	28	19
8	D	Nov 1	V	5-2	@	Chicago Bears	23	20
9	D	Nov 8	V	6-2		St. Louis Rams	21	18
10	D	Nov 15	V	7-2	@	Oakland Raiders	30	14
11	D	Nov 22	D	7-3		Green Bay Packers	13	30
12	D	Nov 29	V	8-3	@	Atlanta Falcons	20	10
13	D	Dic 6	D	8-4		Seattle Seahawks	7	38
14	J	Dic 10	D	8-5	@	Arizona Cardinals	20	23
15	D	Dic 20	V	9-5		Chicago Bears	38	17
16	D	Dic 27	V	10-5		New York Giants	49	17
17	D	Ene 3	V	11-5	@	Green Bay Packers	20	13
	Playoffs							
WC		Ene 10	D	11-6		Seattle Seahawks	9	10



JOE ROBBINS / AFP

PAREJA. *Peterson y Bridgewater se compenetran.*

SU CALENDARIO ES UN CAMPO MINADO

El calendario de los Vikings no parece demasiado complicado, pero tampoco tiene descansos. Reciben a Packers en la dos, viajan a Carolina en la tres, y a partir de ahí llega la calma. Una temporada sin enemigos terribles, pero siempre contra rivales con aspiraciones. No lo tendrán sencillo pese a enfrentarse a la Sur de la Americana.

...Y ESTE ES SU CALENDARIO PARA 2016

1	D	Sep 11	12:00 PM ET	@ Tennessee Titans
2	D	Sep 18	7:30 PM ET	Green Bay Packers
3	D	Sep 25	12:00 PM ET	@ Carolina Panthers
4	L	Oct 3	7:30 PM ET	New York Giants
5	D	Oct 9	12:00 PM ET	Houston Texans
6	Bye			
7	D	Oct 23	12:00 PM ET	@ Philadelphia Eagles
8	L	Oct 31	8:30 PM ET	@ Chicago Bears
9	D	Nov 6	12:00 PM ET	Detroit Lions
10	D	Nov 13	12:00 PM ET	@ Washington Redskins
11	D	Nov 20	12:00 PM ET	Arizona Cardinals
12	J	Nov 24	11:30 a.m.	@ Detroit Lions
13	J	Dic 1	7:25 PM ET	Dallas Cowboys
14	D	Dic 11	12:00 PM ET	@ Jacksonville Jaguars
15	D	Dic 18	12:00 PM ET	Indianapolis Colts
16	S	Dic 24	12:00 PM ET	@ Green Bay Packers
17	D	Ene 1	12:00 PM ET	Chicago Bears

FANTASY

ADRIAN PETERSON CONTINUÁ SIENDO EL PELIGRO

Cuando tienes a Adrian Peterson, el resto del ataque tiene que girar en torno a él. Un jugador que puede cambiar un partido en cualquier momento siempre es peligroso. Peterson ayudará a que los WR luzcan ya que las defensas meterán hasta 9 hombres en la caja para frenarle. Diggs y Tradwell lo tendrán fácil.

TEDDY BRIDGWATER

Quarterback #2. Bridgewater es un buen game manager. Nada más. Para fantasy apenas tiene valor, sobre todo porque el peso del ataque está en las espaldas de Peterson. Este año contará con un mejorado grupo de receptores, pero aun así no le pondría de titular. Buen suplente.

ADRIAN PETERSON

Running Back #1. Como cada año, Adrian Peterson está considerado entre los 3 o 4 mejores corredores de la NFL. Su capacidad para leer defensas y evitar placajes le convierten en un arma letal. Además tiene buenas manos. Un corredor élite. Conmigo siempre titular.

STEFON DIGGS

Wide receiver#2. El año pasado se destapó como uno de los mejores receptores profundos jóvenes. Sus números se ven aumentados por lo que Peterson provoca en las defensas. Si continúa mejorando al mismo ritmo podría convertirse en un muy buen jugador para fantasy.

LAQUON TREADWELL

Wide receiver#4 (sleeper). Para muchos es el mejor WR que llega de la Universidad este año. Tiene una enorme capacidad para atrapar balones en rutas intermedias, lo que ayudará mucho a Bridgwater. Potente en la red zone. Si el QB le usa como vía de escape será una bomba en ligas PPR.

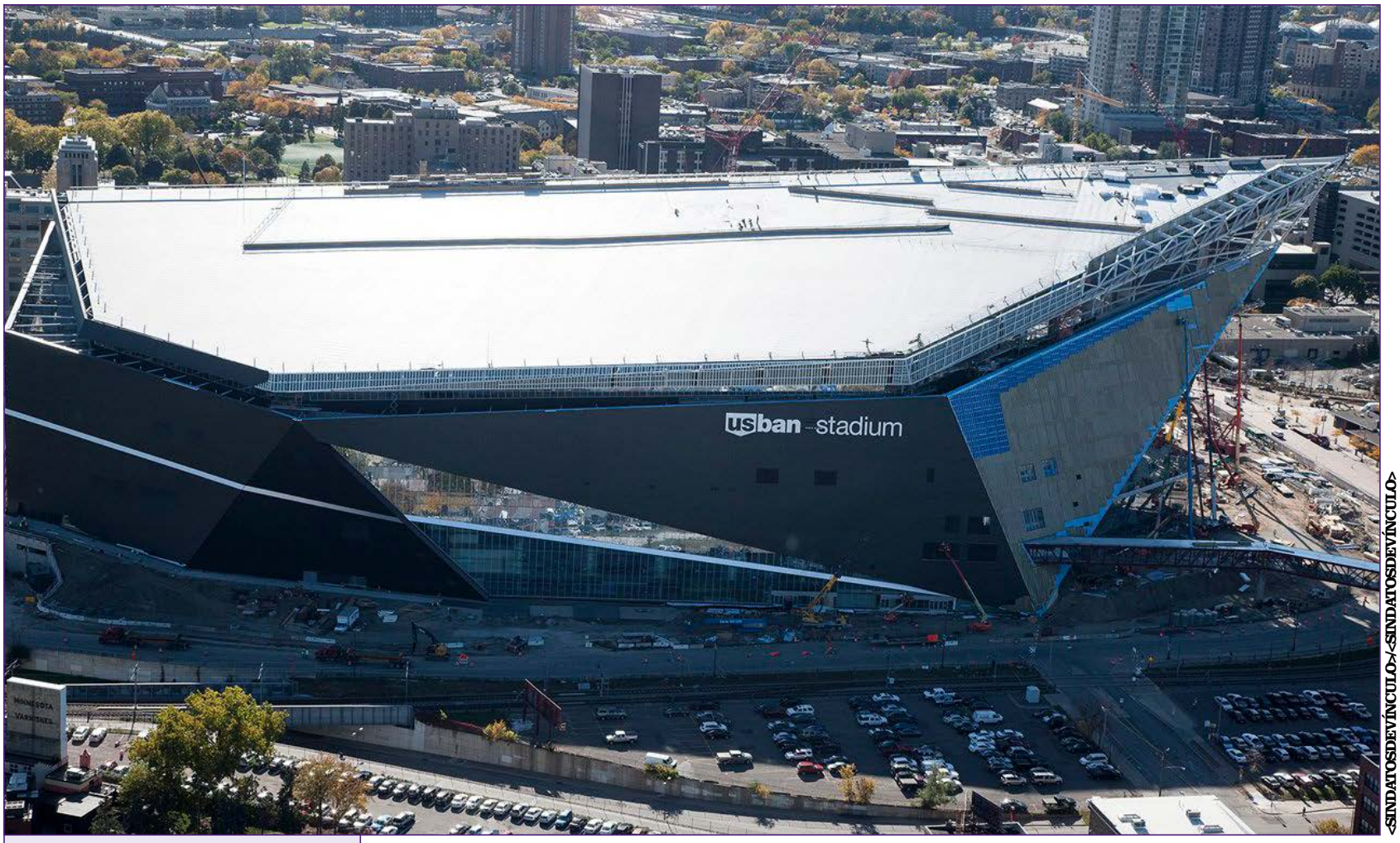

<SINDATOSDEVÍNCULO></SINDATOSDEVÍNCULO>

ESTADIO ★☆☆☆☆

U.S. BANK STADIUM, NUEVA MARAVILLA DE LA NFL

Ubicación	Minneapolis
Inauguración	23/07/2016
Capacidad	66.200
Superficie	UBU Sports Speed

He aquí la última gran joya de la NFL. La inauguración de un nuevo estadio siempre es una gran noticia para la franquicia que lo disfruta y para todo el resto de la liga. Porque, a día de hoy, el estadio es una parte esencial de los negocios adyacentes a la competición. Como es de rigor, el estreno de un nuevo estadio lleva aparejada la celebración de una Super Bowl, algo que sucederá el 4 de febrero del año 2018. El complejo, cubierto, como es casi obligatorio en una ciudad tan fría como Minneapolis, da cobijo a 66.200 personas, ampliable a más de 73.000 en las ocasiones especiales.



HANNAH FOSLIEN / AFP

PELOS DE PUNTA. *La fe y constancia de los fans de los Vikings es de las que ponen los pelos de punta.*

AFICIÓN ★★★★★

Cada equipo de la NFC Norte tiene una afición que cree que es la mejor de la liga. Estos llevan cuernos y ropa de vikingo. No meterse con ellos.

CHEERLEADERS ★★☆☆☆

Una cosa que sí les diferencia del resto de sus rivales de división es que los VIkings sí que cuentan con cheerleaders.

LA ESENCIA DE LA FRANQUICIA

LA ETERNA BÚSQUEDA DE LA VICTORIA

Los Minnesota Vikings comparten con los Buffalo Bills el honor de ser el equipo que más veces ha estado en la Super Bowl sin poder levantar el Lombardi Trophy. Cuatro, en concreto. Hay un equipo que ha perdido más, pues los Denver Broncos suman cinco derrotas en el gran partido, pero tienen tres anillos que mostrar al mundo. Sin embargo los Vikings estuvieron presentes en el encuentro final de la NFL en 1969, 1973, 1974 y 1976 y de todas ellas salieron escaldados. En las tres últimas su quarterback era Frank Tankerton que, de esta manera, pasó a engrosar las siempre injustas listas de jugadores con talento pero con la etiqueta de perdedores. Hace ya muchos años de aquello, y los Vikings siguen sin acercarse al triunfo, algo que les persigue como esencia de la franquicia.

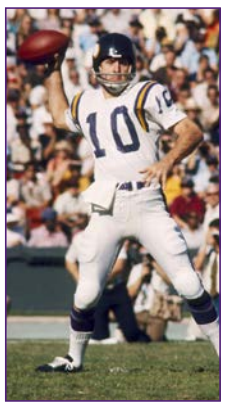

SU GRAN LEYENDA
FRANK TANKERTON

Frank Tankerton tuvo dos épocas con los Vikings, con una 'ligera' interrupción de cinco años en los Giants. En 1975 fue MVP de la liga y líder en pases de touchdown. En el año de su retirada, 1978, aún tuvo tiempo de liderar la NFL en yardas.

Los subcampeones vuelven al grupo de favoritos para ganar la Super Bowl, por mucho que Falcons, Saints y Bucs hayan mejorado significativamente, y sin resignarse a un papel de comparsas.

NFC

SERÍA UNA SORPRESA QUE NO SIGU



266 ATLANTA FALCONS (NFC SUR)

ATLANTA
FALCONS
NO HAY NADA PEOR PARA UN EQUIPO QUE PERDER EL ALMA

Un ataque potencialmente imparable, y una defensa en manos de un genio como Dan Quinn, no deberían dar como sumas un equipo con encefalograma plano.

EL MEJOR RECUERDO DE LA ÚLTIMA DÉCADA

El 11 de octubre de 1992, nos alineaban en Philadelphia a favor, de un cuello grosísimo poseedor, llamado Wilson, durante el tan (10) bonita noche de perder frente a los Eagles. Aquel año, el de Dan Reeves, el de Jerry Glanville y el de Bobby Ross (los tres últimos jefes de entrenadores de los Steelers que emigran para convertirse en el mundo y terminan dirigiendo, por lo que veo, a Falcons, Panthers y Lions, respectivamente) fue el último en el que los Falcons disputaron los playoffs. Ese año, Atlanta ganó 12 partidos, la misma cantidad que en 2016, pero perdió en la ronda de comodín ante los Lions, que ganaron 38-6 en el Georgia Dome. Ese año, Atlanta ganó 12 partidos, la misma cantidad que en 2016, pero perdió en la ronda de comodín ante los Lions, que ganaron 38-6 en el Georgia Dome. Ese año, Atlanta ganó 12 partidos, la misma cantidad que en 2016, pero perdió en la ronda de comodín ante los Lions, que ganaron 38-6 en el Georgia Dome.

E l "entrenador" de los Falcons en 2015 fue un milagro, un monstruo. De empezar con un récord 0-3 e incumplir como gran sorpresa de la temporada, mientras Dan Quinn se paseaba como aspirante a entrenador del año, a demostrar que no era más que un pobre tipo al cuidado de "verdaderos" como Bruce Arians o Sean McVay, los debates que casi coincidió exactamente con el despido de Dirección Freeman, su entrenador que empezó como un soñador pero pronto se quedó sin gasolina.

Ese monstruo, ese milagro, ese cúmulo de las Falcons ha cambiado radicalmente. Si hubieran entrado en playoffs, tras una crisis no tan grave, quizá podrían ser tomados en serio, pero vista la vida, y esos alfiletes casi nadie espera que Atlanta vuelva a ser lo que fue en los años en el Georgia Dome, un lío tanto que necesitaba faltaban una la magnitud a un pueblo de viaje ese amontonada. Incluso Dan Quinn parece haberse dado cuenta de que esta larga de vacaciones debía ocupar de los Seahawks que emigran para convertirse en el mundo y terminan dirigiendo, por lo que veo, a Falcons, Panthers y Lions, respectivamente) fue el último en el que los Falcons disputaron los playoffs. Ese año, Atlanta ganó 12 partidos, la misma cantidad que en 2016, pero perdió en la ronda de comodín ante los Lions, que ganaron 38-6 en el Georgia Dome. Ese año, Atlanta ganó 12 partidos, la misma cantidad que en 2016, pero perdió en la ronda de comodín ante los Lions, que ganaron 38-6 en el Georgia Dome.

Mohamed Sanu como hombre de Roddy White y en el draft han encontrado a Austin Hooper, un tight end que podría ofrecernos el empuje que a una posición desaprovechada y que siempre fuddo sido clave para que Ryan desarrolle todo su potencial. Y, por último, Quinn ha hecho un trabajo que da miedo como bloque, pero que se antoja lo suficiente de ser incapaz de poner puntos en el marcador de forma periódica. Y, por último, Quinn ha hecho un trabajo que da miedo como bloque, pero que se antoja lo suficiente de ser incapaz de poner puntos en el marcador de forma periódica.

Mohamed Sanu como hombre de Roddy White y en el draft han encontrado a Austin Hooper, un tight end que podría ofrecernos el empuje que a una posición desaprovechada y que siempre fuddo sido clave para que Ryan desarrolle todo su potencial. Y, por último, Quinn ha hecho un trabajo que da miedo como bloque, pero que se antoja lo suficiente de ser incapaz de poner puntos en el marcador de forma periódica.

SU GRAN ESTRELLA
MATTHEW

En los más propensos al error en el bueno de Matty Ice, sabiendo de un equipo que no ha estado a su altura en la mayor parte de las carreras. En parte que 2016A cayo en en la ampolla a Ryan, que en 2015 fue el MVP de la liga, y a los jovenes QBs de que estén por encima de sus equipos. Nos va lo que se ve a pedir a Ryan.



274 CAROLINA PANTHERS (NFC SUR)

CAROLINA
PANTHERS
CUANDO LO MÁS COMPLICADO ES MANTENERSE EN LA CIMA

Los campeones necesitan sobreponerse a la marcha de Josh Norman, y a una frágil línea ofensiva, para volver a ser favoritos con un Cam Newton ya en la élite.



EL MEJOR RECUERDO DE LA ÚLTIMA DÉCADA

Los mejor y lo peor de los Panthers se condensa en sus dos fracasadas Super Bowls. Backover, negativeez, excepción hace que existieran sus alternativas al completo la temporada regular. Después, Delgado y celebración fue como probar como el crudo Virginia. Definitivamente, después de perder a pesar de su extraordinaria pero 2004A cayo en en la ampolla a Ryan, que en 2015 fue el MVP de la liga, y a los jovenes QBs de que estén por encima de sus equipos. Nos va lo que se ve a pedir a Ryan.

Nadie puede discutir que los Panthers hicieron un equipo en en 2003. El mejor equipo de la temporada regular, que se quedó a una derrota respectivamente contra los Falcons de firman en 2A3. Pero lo mas, como la defensa que sufrió en la Super Bowl ante los Patriots de Brad, ya son historia, y lo que de verdad importa es si conseguirán mantener esta alta el mismo nivel.

Parecía que sí, hasta que sucedió algo inesperado, nadie hormon, el alma de las temporadas, pasó de ser el mejor tight end de la liga a convertirse en agente libre de un día para otro. Esa decisión marcó una diferencia en la que siempre fueron y renuncian. En la agencia libre encontramos a Josh Norman, el nuevo tackle que no-nos una mente en el que se ha convertido en uno de los mejores esquinas de la liga, y también a Mario Addison, un dinámico que no-nos pasaba desapercibido entre el mismo Bubba Wallace y Kyle Busch. Ambos una auténtica ganga para un equipo que ya tenía bastante talento.

Pero no todo fueron buenas noticias. Norman, con tres como-hacks a sus espaldas, y un tight end inmenso no tuvieron ni un gran Greg Olsen.

Entonces comenzaron los dudas. Primero con los asistentes. Al no tener ofensivas. Over y Recuerda que Ron Rivera, el entrenador, y Mike Shula, el coordinador ofensivo, llevaban juntos desde 2011, y ya habían logrado un título de división y dos títulos de conferencia. Pero, ¿qué sentido tiene cambiar a un entrenador que ha ganado 11 partidos en las tres últimas temporadas? Y, ¿qué sentido tiene cambiar a un coordinador ofensivo que ha logrado que Cam Newton sea MVP?

SU GRAN ESTRELLA
CAM NEWTON

Pro-con, si a los ofrecen tres no-menos MVP y no-menos premiers en no-Super Bowl, el debate sobre si ese tiene o-sea o no-seguido. tiene-s cuarto-pinos. Lo cierto-ofrecen es que Newton, que en 2015 fue el cuarto-no, que lo-menos, los dos-no-menos. Demostrados como las-no-fuerte hacias de siguen llamados a la gloria.

SUR

JIERA LA DICTADURA DE CAROLINA



282 NEW ORLEANS SAINTS (NFC SUR)

(NFC SUR) NEW ORLEANS SAINTS 283

NEW ORLEANS

SAINTS

TRAS UN AÑO PERDIDO, SE ASOMAN A UN FUTURO INCIERTO

Es complicado que Sean Payton vuelva a diseñar un proyecto ganador hasta que encuentre al heredero de un Drew Brees que se queda sin tiempo.

Los Saints necesitan urgentemente encontrar respuestas a las tres preguntas básicas: quién es nuestro, de dónde venimos y a dónde vamos. A todos los efectos, 2019 fue un año perdido en el que los activos principales parecían ser un entrenador en el ocaso de su carrera, lumbrera de la ciudad del Jazz, Brees, el mismo, tomo la antorcha de que Drew Peyton llevará tantísimos años más, se han librado del lastre Rob Ryan y ante quedan lo incógnita del futuro de Brees.

Ante la imposibilidad de los quarterback, los Saints han tirado la toalla intención con el rumor que sonó en las semanas previas a la inicio: cómo colegial, cuando estuvimos en el draft de 2017 con la llegada de el número 1 global para encontrar a su paladín de futuro. Es complicado criticar a Brees después de que jugara su mejor nivel en 2018, y entiendo a un quarterback con más pedos bolsillo de todo la NFL, pero también entiendo que no hay nada fácil en esta vida. Son 37 años sin pestañear, y cada vez más a menudo de la temporada en que su hombro puede decir "¡pasta!" en el momento menos pensado.

Más difícil de la posición de quarterback, es la de entrenador. Sean ahora utilizó entender vulgarizar, los Saints, jugaron el año pasado sin un gran quarterback, como lo exige la importancia demostrado lejos: los jugadores que se alinean son parte sobre todo en defensa. Por eso, la temporada de que Peyton no tenía presión vaga un al frente del proyecto y se ha encontrado con la paper title de resultado en tiempo récord un edificio que se estaba cayendo a trozos. Ahora, Sean tiene que crear una pechuga bonitas de corredor, inserta en la agresiva libre para la par las agujeros más urgentes, con los fullagos, de Nick Fairley y Leonardo para la defensa, y Penner para recupere el molete desde la línea de scrimmage.

Su mejor draft sigue el mismo plan: tapar agujeros lo antes posible y devolverle armas a un Brees tan obvipleno de ganas/ilas. Es sencillo, pero no fácil. Y no olvidemos que este mes cumple su segundo año de transición, no tienen siguiendo para explotar a mucho más que un récord equilibrado y sobre todo, Peyton tiene ese que diseñar tan/s menos nuevetes de un numeroprogreso. Y no olvidemos que todo esto que estar acompañado por un quarterback diferente de Brees.

Si más NFL, y cabe en el caso de Peyton, un entrenador para el que el fuetball empieza y termina en el puesto de quarterback, es mejor que se busque un nuevo trabajo. Los Saints hacía que se encuentren a su nuevo nombre de ceremonias que sustituya a una figura tan irremplazable como la de Drew Brees.

DAN MARINO RECORDS (5.084)

Drew Brees, el mejor quarterback de la historia de los Saints, jugó en el año pasado sin un gran quarterback, como lo exige la importancia demostrado lejos: los jugadores que se alinean son parte sobre todo en defensa. Por eso, la temporada de que Peyton no tenía presión vaga un al frente del proyecto y se ha encontrado con la paper title de resultado en tiempo récord un edificio que se estaba cayendo a trozos. Ahora, Sean tiene que crear una pechuga bonitas de corredor, inserta en la agresiva libre para la par las agujeros más urgentes, con los fullagos, de Nick Fairley y Leonardo para la defensa, y Penner para recupere el molete desde la línea de scrimmage.

Su mejor draft sigue el mismo plan: tapar agujeros lo antes posible y devolverle armas a un Brees tan obvipleno de ganas/ilas. Es sencillo, pero no fácil. Y no olvidemos que este mes cumple su segundo año de transición, no tienen siguiendo para explotar a mucho más que un récord equilibrado y sobre todo, Peyton tiene ese que diseñar tan/s menos nuevetes de un numeroprogreso. Y no olvidemos que todo esto que estar acompañado por un quarterback diferente de Brees.

Si más NFL, y cabe en el caso de Peyton, un entrenador para el que el fuetball empieza y termina en el puesto de quarterback, es mejor que se busque un nuevo trabajo. Los Saints hacía que se encuentren a su nuevo nombre de ceremonias que sustituya a una figura tan irremplazable como la de Drew Brees.

SU GRAN ESTRELLA

DREW BREES

En una última plata, y bata el visitar por estar en un equipo que no está capacitado para competir en playoff. Drew Brees está estableciendo franquicias en nuestras para el futuro. Ya, en el caso de Brees, el mejor de un jugador un interior de visitar, ligia. Sin hasta, no lo que sitúa a los Saints a resultados cercanos al 50% de victorias.



290 TAMPA BAY BUCCANEERS (NFC SUR)

(NFC SUR) TAMPA BAY BUCCANEERS 291

TAMPA BAY

BUCCANEERS

HA LLEGADO EL MOMENTO DE DAR UN GOLPE EN LA MESA

La joven plantilla de los Bucs tiene talento para empezar a dar réditos desde este mismo año y Dirk Koetter ya demostró en 2015o que tiene prisa por ganar.

Jose Smith estuvo dos años en Tampa. El primero ganó dos partidos con un quarterback suspensionary un grupo mediocre. El segundo se impuso en seis con un quarterback franquicia y un entrenamiento promotivo. A ese ritmo, ese tercero debería ganar la Super Bowl en cuadrar un equipo competitivo. Por eso le han sustituido por Dirk Koetter, su coordinador ofensivo, que demostró tener en 2015 no sólo más prisa por ganar, también, con Koetter en la agenda de varios equipos, un entrenador con más creatividad y alternativa.

Su gran preocupación durante la offseason ha sido reconstruir la defensa, y parece lógico. En 2014 el ataque de Koetter tuvo un gran efectivo rendimiento, aunque con un quarterback, Josh McCown, que nunca estuvo a la altura, Jameis Winston irrumpió en la NFL pegando mamporrazos, con una actitud y una presencia muy superior al que tenía en el vestuario. Si Winston tiene esa progresión, en muy poco tiempo puede estar en la elite. Su rendimiento, además, ayudó a rebuscar a un Doug Martin que de falso desaparecido y que volvió a ser el corredor que atemorizó antes de 2015. Si Martin es capaz de ser esa versión Willie Roaney una Drew ofensiva que pendrá a Martinez, y que se sostiene con el fuetbal, quedi/tabién nemesis o un paso más de atención durante las últimas metas.

Las estrellas problemas de los Buccaneers están en la defensa. Y más concretamente en la secundaria, que necesitaba ser reinventada al completo, y que curiosamente ha sido reconstruida en la offseason. Mayor parte a una 29 años, y que fue el único cornerback que mató algo en 2015. Cukierski no hay/ha chanda a un Brent Grimes en clara decadencia, y en el draft original el tercer Ndagiewas en primera ronda, Vernon Hargreaves, que duda es la que más tiempo sufrirán le pase injusour el calabrio.

Robert Ayers en la agencia libre y Noah Spencer, como 'relax' de un gordo cerdo, Ngbonn para refrescar el pass-rush, dos de las puntas clásicas de Koetter en Atlanta, Tampa pondrían con gordo fullcima con la finalidad de llevarse en segunda ronda al locker Robert Aguiatti, y además sustituirá a por el cerebral, Kwon Alexander, que ha sido una gran revelación, luigue cada al lado y/ el puntín Bryan Ingle hace que el "juego de pies" de los Bucs en 2016 sea completamente nuevo.

Tampa tiene un trilogue prometedor y todos estamos deseando ver cómo se desarrolla. Lo que no está en gliper es la mala dirada ya, pero no estoy en el bando de resumirlo con ridículos en el que se centrilligo/ he Lucie Smith, su entrenador.

SU GRAN ESTRELLA

JAMES WINSTON

Este corredor nació en Tampa Bay con Jameis Winston. Los Buccaneers sentenciaron (en la ronda 1 del draft pasado) el #1.del draft pasado y el jugador ha elevado la confianza con una temporada de novato sobresaliente. Es prometedor, su mobilidad, sin, los he permitido. Indican, cambios de orientación con sus pie diestros.

SCOTT CUNNINGHAM / AFP



BRETT CARLSEN / AFP

PEDRO DOMINGUEZ /

Han sido ya tres temporadas consecutivas en que Carolina Panthers termina como campeón de la división. Esta es una tendencia que debe alarmar seriamente a los otros tres equipos, quienes están obligados a romper la misma si no quieren sufrir la tiranía a la que año con año Patriots somete a Dolphins, Jets y Bills en la División Este de la Conferencia Americana. La situación está en un punto en el que no importa ya quien los destrone, sino que se logre. Lamentablemente, parece solo haber un serio candidato a lograrlo esta temporada.

Tras la penosa exhibición en el Super Bowl 50, Ron Rivera prometió que tomarían como ejemplo a Denver, que dos años antes había sido apaleado en un Super Bowl y regresaron más experimentados y mejor armados para ganar el suyo. La declaración del head coach de Carolina manda un mensaje escondido en el que dan por hecho que llegarán a Playoffs y aunque no lo dijo explícitamente, seguro piensa volver a hacerlo como el rey de su división. Y en este punto, nadie podría calificarlo de exceso de confianza, pues ninguno de los otros tres equipos parece tener lo suficiente para contradecir a Rivera, cuyo equipo se ha acostumbrado a ganar jugando mal (campeón con récord perdedor en 2014) y jugando de forma pletórica (marca de 15-1 en 2015). Se podría decir que Rivera tiene los argumentos necesarios para hablar con tanta confianza.

Uno de los puntos que dan seguridad a Carolina es el extraordinario nivel que mostró su defensiva el año anterior y que, relativamente, viene mostrando año tras año y ese exactamente es el factor diferencial en esta división.

Las 4 ofensivas de esta división se las arreglaron para terminar entre las mejores 11 de la liga el año anterior, cada una a su propio estilo. Atlanta abrazado a las manos de Julio Jones y Matt Ryan, New Orleans encomendándose al más histórico y popular santo que tiene (Drew Bress) y Tampa Bay confiando en su jovencísima ofensiva que busca sus primeras conquistas. Carolina ya ha demostrado lo que es capaz de hacer a la ofensiva con Super Cam quien para este año contará con el regreso de su arma favorita en 2015, Kelvin Benjamin.

Los cuatro podrían enfrentarse en una guerra sin cuartel disparando bombazos de 30-50 yardas, corriendo un número de veces y quizá nunca habría un ganador por que los cuatro tienen muy buenos argumentos ofensivos. De hecho,

OTRA ARMA. *el regreso de Kelvin Benjamin, después de la lesión que le hizo perderse la temporada 2015, devuelve armas aéreas a Cam Newton.*

Pocas divisiones acumulan tanta claidad en la posición de quarterback con Cam Newton, Matt Ryan, Brees y Winston.



SCOTT CUNNINGHAM / AFP

RYAN. *'Matty Ice' lleva años llamando a la puerta del grupo más exclusivo de estrellas, pero nunca consigue dar el último paso.*



JEROME MIRON / USA TODAY SPORTS

EJEMPLO. *Winston debe mirarse en el espejo de Cam Newton para conseguir crecer con éxito como jugador en la NFL.*



STREETER LECKA / AFP

hay pocas divisiones que se puedan jactar de tener a cuatro quarterbacks con la suficiente calidad para ser considerados quarterbacks franquicia, ya ni mencionar el potencial de ser de los mejores 5 en la liga. Brees y Cam son quien lo han manifestado de forma más evidente. Matt Ryan es uno que está a un paso más, a una gran temporada más o a algún momento crucial para dejar de ser una eterna promesa y de una vez consolidarse como uno de los mejores de la NFL. El potencial lo tiene y por ello cada año es uno de los nominados a dar ese gran salto y meterse a la elite, a la mesa donde comen los Brady, los Roethlisberger, los Brees y a la cual poco a poco se han ido acomodando nuevas caras como la de Newton.

Hablando de jugadores noveles, Jameis Winston también es uno que se espera en 3-4 años sea parte del selecto grupo de quarterbacks que año con año se desafían por ver quién es mejor, quien lanza más touchdowns, más yardas o quien rinde mejor en ciertos escenarios. Pedirle en su segundo año que alcance ese nivel sería algo erróneo y precipitado. A Cameron Newton le tomó 5 años alcanzar el potencial que se le auguraba desde que fue seleccionado en el Draft 2011. Pero ello no significa que Winston no esté obligado a mejorar, todo lo contrario. Tampa Bay apostó fuerte por él y debe iniciar ese proceso en el cual hace dudar a los analistas sobre si ya debería considerársele dentro de los mejores pasadores. Veteranos, en su mejor momento o noveles, todos tienen capacidad para liderar a su equipo a buen puerto. El problema claramente no pasa por allí, sino por el otro lado.

"Las defensivas ganan campeonatos" debe ser una de las oraciones más trilladas y escuchadas en la historia de la NFL, pero mucho hay de razón en ello. Los últimos tres equipos que han ganado el Super Bowl han mostrado una solidez, agresividad y competitividad de miedo en sus aparatos defensivos. De hecho,

Con tanto ataque imparable el gato al agua se lo han llevado los que han apostado por una defensa poderosa.



CHRIS GRAYTHEN / AFP

Carolina lucía así el año anterior y por ello fueron candidatos a ser campeones durante buena parte de la temporada, si no es que toda. Gettleman y Rivera entendieron pronto que la lucha ofensiva nunca habría un ganador que se distanciara por gran diferencia debido al talento de los otros equipos y por ello empezaron a apostar por formar una defensiva que fuera más fuerte que la de sus oponentes y allí sacar ventaja.

Los equipos se construyen a través del Draft y Carolina ha invertido mucho en la parte defensiva en las últimas ediciones. Desde 2012 cuando seleccionaron a Luke Kuechly la fórmula pareció gustarles, servirles y por tanto permanecieron con ella. Mientras Tampa Bay seguía probando quarterbacks, Atlanta se decidía entre línea ofensiva o defensivos y Nueva Orleans intentaba poner más armas y protección alrededor de Brees, Gettleman seguía coleccionando super estrellas defensivas como Star Lotulelei, Kawann Short, Kony Ealy o Shaq Thompson. Los otros tres se fueron rezagando poco a poco hasta que el año anterior la diferencia fue abrumadora. Carolina era dueño de la mejor defensiva de la división y además su ofensiva jugó de forma superlativa. Ahora es cuando Bucs, Saints y Falcons empiezan a re direccionar sus esfuerzos en la construcción de sus plantillas.

Para muestra el último Draft. Atlanta seleccionó un safetie, Tampa Bay un esquinero y Nueva Orleans un tackle defensivo. La mayoría de sus adiciones en agencia libre y el resto del Draft tuvieron la misma tónica. Tal es el grado de inferioridad que han empezado a reclutar personal que ya estuvo en la división y que puede aportar conocimiento del lado defensivo como ha hecho Tampa Bay contratando a Mike Smith (ex de Atlanta) como su nuevo coordinador defensivo esperando que ello se refleje en un mejor nivel de competencia para Buccaneers. Atlanta tomó otro camino, pero con mismo perfil cuando contrató al gurú defensivo Dan Quinn para solucionar su crisis defensiva. Todo se hace en pos de competir, de ser candidato.

Al final, por muy espectacular y dominante que sea algún equipo, el espíritu de la NFL exige competitividad. De eso ha carecido la División en los últimos años. Por ello los refuerzos de Nueva Orleans, Tampa Bay y Atlanta invitan a ilusionarse, invitan a pensar que dejará de ser una división que asemeje partidos de futbol colegial donde gana el que anota 40 puntos y pierde el que “solamente” consigue 30. Puede ser el año del relanzamiento para esta división, el año en el que hagan pensar a la NFC que de aquí pueden salir tres equipos a playoffs como antes sucediera con la Oeste cuando Seattle, Arizona y San Francisco eran todos candidatos. Carolina puso el ejemplo, ahora queda seguirlo y demostrar que no darán tregua a Panthers ni al resto de la Conferencia.

Este puede ser el año de lanzamiento de una división con un gran equipo y tres muy cerca de llegar a serlo.

LEYENDA.
Brees es el jugador más grande de la historia de la franquicia de la flor de lis, pero su tiempo se acaba irremediablemente.

LAS CINCO COSAS QUE PIENSO

POR RAFA CERVERA

1

Pienso que no deja de ser curioso que hasta 2013, cuando la división cumplió doce años de existencia, cada uno de sus cuatro integrantes la había ganado tres veces y, desde entonces, Carolina se ha erigido en clarísimo dominador, conquistando el título divisional tres años seguidos. Pienso que nada impedirán que los Panthers ganen la NFC South por cuarta vez seguida, teniendo un ataque aún superior al de la campaña pasada con la vuelta del wide receiver Kelvin Benjamin.

2

Pienso que cuando vislumbramos el rival a batir de Carolina siempre nos viene a la mente Atlanta. Los Falcons iniciaron la era Dan Quinn con una energía especial, pero realizaron una triste segunda mitad de temporada para acabar con una marca de 8-8. Es cierto Matt Ryan y Julio Jones forman uno de los tándems más explosivos de la liga pero, cuando pienso en más argumentos para defender el caso de los Falcons como campeones de división, me cuesta encontrarlos.

3

Es muy triste que el estado de Florida, teniendo tres equipos en la NFL, lleve siete años sin tener un representante en los playoffs. Pienso que esta temporada se romperá la racha, aunque no creo que sean los Buccaneers los que lo consigan.

4

Pienso que el entusiasmo que hay en Tampa Bay tanto por la defensa como por el quarterback de segundo año, Jameis Winston, es desmesurado. Es cierto, Winston fue nombrado mejor atacante de primer año de la NFL en la temporada pasada, pero solo pudo lanzar más de dos pases de touchdown en un partido.

5

Es cierto que Drew Brees continúa haciendo las delicias de los entrenadores de fantasy football que confían en él cada año, pero los Saints han perdido recientemente la llave para ganar partidos. En tres de las últimas cuatro campañas, New Orleans no ha alcanzado las ocho victorias, una estadística que define contundentemente hacia dónde va esta franquicia.

ATLANTA FALCONS

NO HAY NADA PEOR PARA UN EQUIPO QUE PERDER EL ALMA

El 'interruptus' de los Falcons en 2015 fue de órdago, memorable. De empezar con un récord 6-1 e irrumpir como gran sorpresa de la temporada, mientras Dan Quinn se postulaba como aspirante a entrenador del año, a derrumbarse con seis derrotas seguidas, ante rivales 'temibles' como Bucs, Niners o Colts. Una debacle que casi coincidió exactamente con el colapso de Devonta Freeman, su corredor que empezó como un cohete pero pronto se quedó sin gasolina.

La conclusión es que la percepción de los Falcons ha cambiado radicalmente. Si hubieran entrado en playoffs, tras una crisis no tan grave, quizá podrían ser tomados en serio, pero visto lo visto, a estas alturas casi nadie espera que vuelen demasiados fuegos artificiales en el Georgia Dome, un estadio que necesitaba falsear con la megafonía el rugido de una afición amodorrada. Incluso Dan Quinn podría incorporarse a la lista cada vez más larga de asistentes defensivos de los Seahawks que emigran para comerse el mundo y terminan devorados por la dura realidad.

Por eso, este año va a ser clave para ellos. El tridente Matt Ryan-Julio Jones-Devonta Freeman es teóricamente uno de los más potentes de la liga, han fichado a Alex Mack, un center de campanillas, para apuntalar la línea ofensiva, a Mohamed Sanu como heredero de Roddy White y en el draft han encontrado a Austin Hooper, un tight end que podría devolverle el empaque a una posición desamparada y que siempre había sido clave para que Ryan desarrolle todo su potencial. Una vez más, todos ellos forman un ataque que da miedo como bloque, pero que arrastra la maldición de ser incapaz de poner puntos en el marcador de forma proporcional a la ingente cantidad de yardas que suele conseguir.

La defensa es otra historia, y ahí sí preocupa lo poco que se notó la llegada del 'agresivo e innovador' Quinn. Durante los últimos años, la unidad de los Falcons siempre ha vivido a remolque, sin lograr nunca tomar la iniciativa en el campo y nada de eso cambió en 2015. Es verdad que la plantilla disponible dejaba bastante que desear, pero tampoco parece que en la offseason se haya dado un gran salto de calidad. Ni la elección de Keanu Neal (S) y Deion Jones (LB) en las dos primeras rondas del draft, ni el fichaje de Shelby (DE), Upshaw (OLB) y Weatherspoon (ILB) en la agencia libre, parecen suficientes para darle la vuelta a la tortilla.

No hay nada peor para un equipo que perder el alma y Quinn no puede esperar un minuto más para encontrarla antes de que su proyecto se derrumbe estrepitosamente.

> Un ataque potencialmente imparable, y una defensa en manos de un genio como Dan Quinn, no deberían dar como suma un equipo con encefalograma plano.



SU MEJOR MOMENTO

El 11 de octubre de 1992, tras aterrizar en Pittsburgh a bordo de un vuelo privado procedente de Miami, donde a las 16.00 horas acaba de perder frente a los Dolphins con el dorsal 21 de los Falcons, llegó al Three Rivers Stadium con el tiempo justo para ponerse la chaqueta 24 de los Braves, y jugar contra los Pirates en las Series de Conferencia de la National League, cuya quinto partido comenzaba a las 20.44 horas. Al final Bobby Cox no le alineó, pero no ha habido otro como Deion Sanders.





SU GRAN ESTRELLA

MATT RYAN

Se les está pasando el arroz al bueno de Matty Ice, rodeado de un equipo que no ha estado a su altura en la mayor parte de su carrera. No parece que 2016 vaya a ser la excepción a esa regla. Sin embargo, si algo se pide a los grandes QBs es que estén por encima de sus equipos. Eso es lo que se le va a pedir a Ryan.

ED MULHOLLAND / USA TODAY SPORTS

PROPIETARIO ★★☆☆☆



ARTHUR BLANK

Arthur Blank está demostrando más paciencia que el santo Job con el estado actual de su equipo. Eso podría cambiar en breve, sobre todo si la tendencia es a la baja, como pareció indicar la seguna parte del pasado año.

MANAGER GENERAL ★☆☆☆☆



THOMAS DIMITROFF

Thomas Dimitroff lleva tantos años de general manager en los Falcons que pareciese que ha conseguido algún triunfo sonado que le ha haya hecho perpetuarse en el cargo. No es así. De hecho, y bajo cualquier estándar que se quiera aplicar, está en la cuerda floja y es uno de los directivos con un futuro más complicado en la liga. Sobrevivió a Mike Smith, entrenador al que tuvo años y años en el puesto sin que fuera fácil explicar los motivos, pero el primer año de Dan Quinn al frente de la plantilla fue agridulce. Si uno echa un vistazo a la plantilla no hay excesivos puestos a los que agarrarse como intocables y dignos de llevar a este equipo a ser competitivo, y si se mira la división la situación no mejora. Es posible que no esté en esta guía el año que viene.

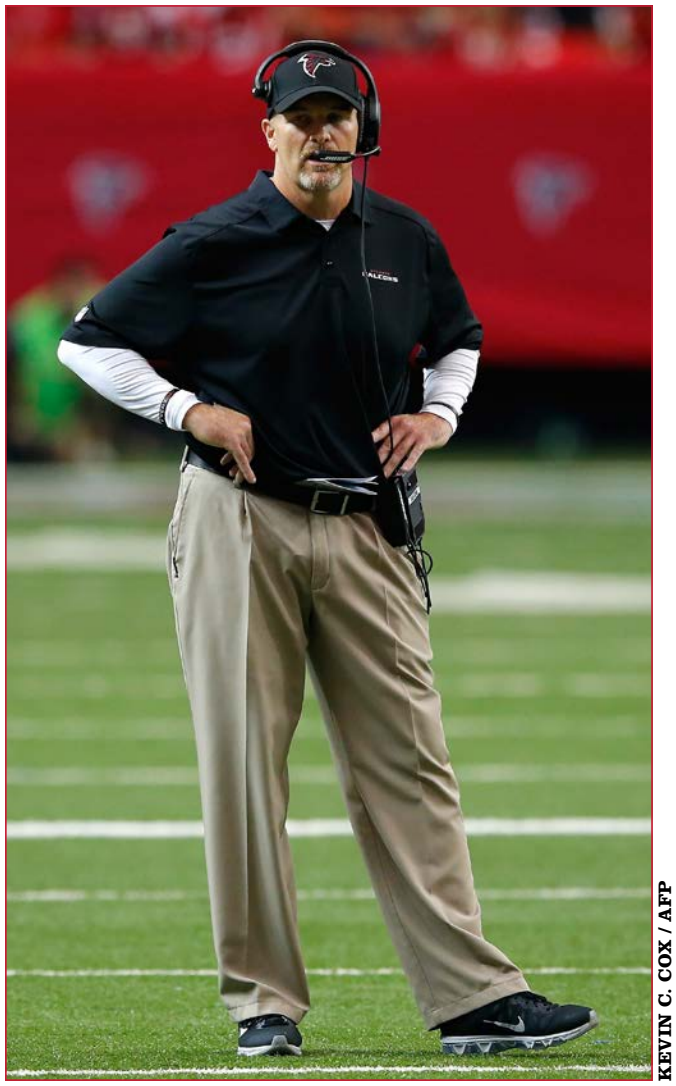

KEVIN C. COX / AFP

HEAD COACH ★★☆☆☆

DAN QUINN

Juzgar a un entrenador por sólo un año de trabajo en un equipo es un error. No tiene ningún sentido y es injusto. Pero lo cierto es que Dan Quinn se vio sobrepasado en la segunda parte de la temporada pasada en todos los órdenes del juego. Tras un inicio arrollador, media docena de victorias seguidas que les metieron en la cima de la NFL, la gravedad ejerció de oficio y puso las cosas en su sitio. Si, insisto, no se le puede achacar ni lo uno ni lo otro como si todo fuera culpa de él, si que le puede poner en el debe el hecho de no haber sido capaz de insuflar ni un cambio de ritmo ni un mínimo de ajustes tácticos para impedir la deriva de un grupo que le abandonó allá por noviembre y del que no volvimos a saber más. Es por eso por lo que, aunque sólo sea su segundo año, Quinn se juega mucho. Más que resultados, lo que tiene que mostrar en personalidad y dirección.

ASÍ ES EL ATAQUE DE LOS FALCONS ★★★★☆



2 MATT RYAN



8 MATT SCHAUB

QUARTERBACKS ★★★★☆

A pesar de que Atlanta fue una de las diez mejores ofensivas en cuanto a yardas por aire, Matt Ryan firmó su segunda peor temporada en cuanto a touchdowns. Se puede explicar viendo el roster y entendiendo que detrás de Julio Jones, no hay alguien más en quien confiar. Antes tenía a Tony Gonzalez y Roddy White, ahora ha perdido a ambos. Sin embargo, Ryan ya cuenta con la experiencia necesaria para entregar buenas cuentas sin depender de un gran reparto y eso deberá hacer este año. El anterior fue el primero bajo el mando de Dan Quinn, el de asimilación de sistema, para este no habrá excusas, sigue sin tener un gran cuerpo de receptores, pero tiene a uno de los mejores y muchos han hecho más con menos. Matty Ice debe mejorar.



70 JAKE MATTHEWS (LT)



67 ANDY LEVITRE (LG)

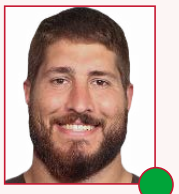

51 ALEX MACK (C)



65 CHRIS CHESTER (RG)

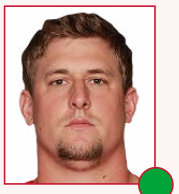

71 RYAN SCHRAEDER (RT)

LÍNEA OFENSIVA ★★★★☆

Sin ser una de las mejores líneas ofensivas de la liga, la de Falcons seguro es una de las más confiables. Ryan Schraeder es de los mejores en su posición, teniendo que enfrentar a los mejores pass rushers del equipo rival, su agresividad para bloquear y facilidad en el cambio de dirección normalmente provocan que termine frustrando a sus rivales. Schraeder complementa a Chester en el pase y Chris lo hace en la carrera. La explosión que tiene para ganar en el primer movimiento es vital para crear espacio a sus corredores. Alex Mack continúa recuperando su mejor nivel y seguro lo hará en una línea tan sólida. En el sector izquierdo, Jake Matthews ha mejorado considerablemente al punto que el año anterior, solamente se le acredita una captura por su lado. Mientras Andy Levitre continúa siendo tan cumplidor en los esquemas de bloqueo para la carrera. En general es una de las líneas mejor balanceadas en la NFL.

★ GRAN ESTRELLA.

● JUGADOR QUE MARCA DIFERENCIAS.

● BUEN JUGADOR DE EQUIPO.

● JORNALERO MEJORABLE.

● ROOKIE.



JOE ROBBINS / AFP

COORDINADOR OFENSIVO



KYLE SHANAHAN

Una de las grandes perlas del mercado, con grandes aciertos que son glosados por sus múltiples fans, y grandes fracasos, ya más difíciles de encontrar en los titulares, tendrá que mantener su estatus de gurú tras haber sido incapaz de cambiar la dinámica de un ataque que se hundió y que, ojo, tiene talento como para no hacerlo.

ESTRELLA OFENSIVA

JULIO JONES

Por condiciones físicas, y por capacidad de juego, estamos ante un jugador capaz de ser el mejor receptor de la liga. Además, nunca ha dado un problema. Ryan haría bien en explotarle al máximo.



24 DEVONTA FREEMAN



26 TEVIN COLEMAN

CORREDORES

Devonta Freeman tuvo su año de irrupción cuando parecía que Tevin Coleman acabaría quedándose con el puesto titular. Se ha puesto en entredicho la capacidad de Freeman para enfrentar a rivales más poderosos. Tiene la elusividad y potencia para mantener el nivel del año anterior. Coleman aporta gran visión y fuerza para penetrar defensas. Pueden ser uno de los mejores tándems de la liga. Freeman debe ser más constante y Coleman mejorar en los balones sueltos.



11 JULIO JONES



12 MOHAMED SANU

RECEPTORES

Atrás quedaron los años en que Atlanta entraba en la conversación sobre la mejor pareja de receptores en la liga. White se ha ido, pero Julio ha elevado su nivel. Ahora es uno de los mejores de la liga capaz de hacerlo todo e imponerse a cualquiera. Por fuerza puede vencer a gente como Kuechly, por velocidad y separación a uno como Josh Norman. Atrapa todo lo que va o no en su dirección. Solo necesita la mínima ayuda y espera encontrar eso en Mohamed Sanu quien con su capacidad atlética puede ser usado en distintos roles. Por fuera, dentro y para jugadas de engaño. Justin Hardy es un buen elemento como tercer receptor, pero la verdadera clave es la química que puedan desarrollar Sanu y Ryan para ser una opción más en el juego aéreo, además, Mohamed se beneficiará de la presencia de Julio. Enfrentará coberturas más sencillas y cuenta con velocidad y altura ideal para encajar de forma adecuada en el sistema de Matty Ice.

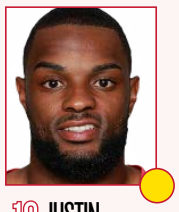

16 JUSTIN HARDY

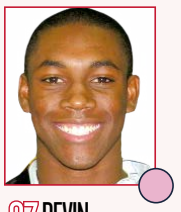

87 DEVIN FULLER



83 JACOB TAMME



81 AUSTIN HOOPER

TIGHT ENDS

Quizá en ninguna posición ofensiva se ha echado tanto de menos a un jugador como en el puesto de ala cerrada. Tras la salida de Gonzalez, no ha habido nadie capaz de sumar significativamente en el juego aéreo. Se probó a Toilolo y Tamme terminó nuevamente con el puesto titular, este año ha llegado Austin Hooper, ala cerrada de buen tamaño y altamente competitivo en balones divididos quien cuenta con la capacidad atlética necesaria para crear separación.

COORDINADOR DEFENSIVO



RICHARD SMITH

Nadie puede ver a esta unidad defensiva de los Falcons como dominante, con jugadores estelares de esos que deciden partidos por si solos. No. Pero el trabajo de Richard Smith, que cumplirá su segunda campaña como máximo responsable de ellos, no tiene nada destacable. Al igual que el resto de sus compañeros, su puesto pende de un hilo.

ESTRELLA DEFENSIVA

DESMOND TRUFANT

No hay mucho donde rascar en esta defensa, que ya fue un lastre para el equipo en la segunda mitad de la pasada temporada. Trufant es lo más fiable de entre todos ellos, a veces peleando en solitario.



KEVIN C. COX / AFP

ASÍ ES LA DEFENSA DE LOS FALCONS



90 DERRICK SHELBY (DE)



94 TYSON JACKSON (DT)



97 GRADY JARRETT (DT)



99 ADRIAN CLAYBORN (DE)



44 VIC BEASLEY (SLB)



45 DEION JONES (MLB)



56 (WLB) SEAN WEATHERSPOON



55 PAUL WORRILOW (MLB)

LÍNEA DEFENSIVA

La principal razón por la que Dan Quinn es head coach de Atlanta es porque se le consideró un gurú defensivo y se necesitaba una mejora importante en este aspecto. La primera temporada no estuvo ni cerca de elevar el nivel como se esperaba, por ello esta temporada la mejora debe ser drástica. La línea que más experimentos tendrá es el front seven y especialmente, los cuatro frontales. Tras una temporada más en la que presionaron poco y nada al quarterback, no lograron firmar un gran pass rusher, pero en cambio trajeron varios jugadores de buena calidad. El veterano recién llegado, Derrick Shelby, será el encargado junto con Adrian Clayborn, de generar presión por los costados de la línea. En el centro estarán Grady Jarrett junto al veterano Tyson Jackson quien ganó el puesto titular a Courtney Upshaw (otro recién llegado) quien ha sido designado para jugar en una nueva posición haciéndolo ahora por dentro de la línea.

LINEBACKERS

No ver a Vic Beasley en la línea frontal no es un error. Es el otro experimento y quizá el que marque el destino de Quinn con Falcons. Tras una temporada jugando como ala defensiva en la cual no pudo rendir como se esperaba, Beasley retrasará su posición a “Sam” linebacker. Es decir, aquel que se alinea frente al ala cerrada rival. Sin embargo, Quinn ya ha dicho que la mayoría de las series Beasley las pasará cazando al quarterback y en menor medida cubriendo al ala cerrada. Los otros dos puestos representan un buen problema para Quinn. En el centro está el veterano Paul Worrilow quien ya no luce como la mejor opción ante el novato Deion Jones, quien es el favorito para asumir el rol de titular en cuestión de tiempo (poco). Mismo caso con el otro linebacker. Sean Weatherspoon se perfila como titular, pero otro novato (DeVondre Campbell) podría terminar robándole el puesto, aunque quizá a él le tome más tiempo que a Jones.

LOS PRONÓSTICOS DEL SANEDRÍN DE @NFL_AS

	4º DE DIVISIÓN	3º DE DIVISIÓN	2º DE DIVISIÓN	1º DE DIVISIÓN	WILD CARD	RONDA DIVISIONAL	FINAL DE CONFERENCIA	SUPER BOWL	CAMPEÓN
MARIANO TOVAR	X								
PEPE RODRÍGUEZ	X								
MICHEL LÓPEZ DE TORO	X								
DANI HIDALGO		X							
IVIS ABURTO			X						
FERNANDO DÍAZ		X							
FERNANDO KALLÁS	X								
MARIO PEÑA			X						
RAFA CERVERA		X							
ALBERTO ZARAGOZA				X	X				
GONZALO ESTRADÉ			X						
RUBÉN IBEAS		X							
ANTONIO MAGÓN		X							
MARCO ÁLVAREZ		X							
PABLO FERNANDEZ			X						
PEDRO DOMINGUEZ	X								
TOMÁS MONGE			X						
DANI GARCÍA		X							
JAVIER RUIZ		X							
RAÚL C. CANCIO			X					X	
JOSÉ VILLELABEITIA		X							

LAS TRES CLAVES DEL EQUIPO



POR PEDRO DOMINGUEZ

1 La ofensiva parece tener un plan muy sencillo y efectivo: buscar a Julio. El problema es que harán cuando este enfrente triples o dobles coberturas. Es vital que Ryan haga química con alguien más sin importar si sea receptor o ala cerrada, pero alguien deberá dar un paso al frente para aligerar el trabajo a Jones y al mismo Matty Ice.

2 Es fundamental que los refuerzos defensivos se acoplen de inmediato y entiendan lo que Quinn quiere de ellos. Varios estarán jugando por primera vez en sus carreras en nuevas posiciones y no tendrán mucho tiempo para estudiarlos pues la dificultad de su calendario pronto los pondrá a prueba contra los mejores equipos de la liga.

3 Al igual que los refuerzos defensivos veteranos (Shelby y Upshaw), los jugadores seleccionados en el draft necesitan rendir inmediatamente. Keanu Neal junto a Deion Jones están llamados a ser parte de la columna vertebral de la defensa mientras Austin Hooper es el señalado para volver a hacer del tight end una posición de importancia en el equipo.

+ LO MEJOR

1 Sin tener un gran pass rusher, hay nuevos elementos de calidad para ir tras el QB.

2 Julio Jones por sí mismo es capaz de ganar partidos a pesar de no tener un gran socio.

3 La irrupción de Freeman acaparará miradas. Ya no es una ofensiva unidimensional.

− LO PEOR

1 Tiene junto a San Francisco uno de los calendarios más difíciles de la liga de principio a fin.

2 Aún no encuentran al sustituto de Tony Gonzalez y ahora deben encontrar al de Roddy White.

3 Dan Quinn tiene la presión encima y poco tiempo para mostrar que su elección fue correcta.

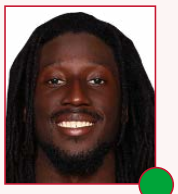

21 DESMOND TRUFANT



23 ROBERT ALFORD



32 JALEN COLLINS

CORNERBACKS

★★☆☆☆☆

Desmond Trufant es uno de los esquineros más infravalorados de la liga. Tiene una velocidad impresionante, así como su desplazamiento de pies. Tales habilidades le permiten ser muy eficiente en la cobertura además de tener una gran competitividad; puede ser el jugador más importante en la defensiva de Falcons. Alford es menos disciplinado y constante que Trufant, pero es más veloz y más agresivo, aunque ello termine jugándole en contra. Por sus características, Alford parece destinado a jugar en el slot de la formación nickel. Jalen Collins sería quien ocupe su lugar y aunque tiene el físico ideal que Quinn busca en los esquineros, ya se ha metido en varios problemas (suspendido los primeros 4 juegos) y hace dudar sobre su madurez para rendir a buen nivel.

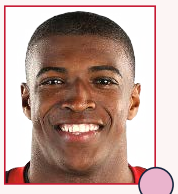

22 KEANU NEAL (SS)



37 RICARDO ALLEN (FS)

SAFETIES

★★☆☆☆☆

La selección de Keanu Neal es una declaración de intenciones de Quinn. Quiere ser más agresivo. Neal llega para reemplazar a William Moore y tiene la capacidad para hacerlo bien. Moore no ofrecía continuidad y eso es lo que se le exigirá a Neal. Ricardo Allen mostró buenas aptitudes en su primer año como safety. Las sensaciones son buenas con ambos. Si Neal cumple las expectativas, tendrán una de las secundarias más dinámicas, agresivas y jóvenes de la NFL.



3 MATT BRYANT (K)



5 MATT BOSHER (P)

EQUIPOS ESPECIALES

★★★★½☆

Ser paciente con Matt Bosher ha dado dividendos favorables. Se ha convertido en un especialista en arrinconar a las ofensivas rivales en sus primeras 20 yardas. Matt Bryant por el contrario no luce tan sólido como en antaño. La lesión en el año anterior no ayudo y ahora debe mostrar que sigue siendo confiable. Devin Hester es uno de los mejores regresando patadas, pero su temporada plagada de lesiones invita a pensar que es tiempo de dar entrada a otros jugadores como Eric Weems.



14 ERIC WEEMS (R)

- ★ GRAN ESTRELLA.
- ● JUGADOR QUE MARCA DIFERENCIAS.
- ● BUEN JUGADOR DE EQUIPO.
- ● JORNALERO MEJORABLE.
- ● ROOKIE.



JASON GETZ / USA TODAY SPORTS

SECUNDARIA. *Keanu Neal fue una elección desconcertante.*

SUS ELECCIONES EN EL DRAFT...

PICK	JUGADOR	POS	COLLEGE
1ª pick 17 (17)	Keanu Neal	SS	Florida
2ª pick 21 (52)	Deion Jones	OLB	LSU
3ª pick 18 (121)	Austin Hooper	TE	Stanford
4ª pick 17 (115)	De´Vondre Campbell	OLB	Minnesota
6ª pick 20 (195)	Wes Schweitzer	OG	San Jose St.
7ª pick 17 (238)	Devin Fuller	WR	UCLA

POCAS ELECCIONES PARA MUCHOS PROBLEMAS

Su draft empezó de una manera extraña. La elección de Keanu Neal al que todo el mundo colocaba a finales de la segunda ronda, dejó perplejos a los aficionados de Atlanta. El segundo día las selecciones fueron más lógicas y "arreglaron" el draft. Evidentemente el pass rush era lo más importante de reforzar, por ello 2 OLB en las cuatro primeras rondas se entienden perfectamente.

...Y MOVIMIENTOS CLAVE EN LA AGENCIA LIBRE

ALTAS IMPORTANTES

JUGADOR	POS	PROCEDENCIA	EDAD	CONTR.
Alex Mack	C	Browns	30	5 años, 45 mill.$
Mohamed Sanu	WR	Bengals	26	5 años, 32.5 mill.$
Derrick Shelby	DE	Dolphins	27	4 años, 18 mill.$

BAJAS IMPORTANTES

JUGADOR	POS	DESTINO	EDAD	CONTR.
Paul Soliai	DT	Panthers	32	2 años, 7 mill.$
Nathan Stupar	OLB	Saints	28	3 años. 5 mill.$

UN GRAN ESFUERZO EN LA AGENCIA LIBRE

La agencia libre ha venido cargadita este año. El equipo no cuenta con el que ha sido su receptor estrella en la última década, Roddy White, por ello la llegada de Mohamed Sanu intenta completar el cuerpo de receptores. Además el fichaje de Alex Mack reforzará mucho la OL. Dos DE traídos este año nos dice que el equipo adolecía de puss rush, veremos si Shelby y Clayborn son suficientes.

ASÍ FUE SU TEMPORADA 2015...

1	L	Sep 14	V	1-0		Philadelphia Eagles	26	24
2	D	Sep 20	V	2-0	@	New York Giants	24	20
3	D	Sep 27	V	3-0	@	Dallas Cowboys	39	28
4	D	Oct 4	V	4-0		Houston Texans	48	21
5	D	Oct 11	V	5-0		Washington Redskins	25	19
6	J	Oct 15	D	5-1	@	New Orleans Saints	21	31
7	D	Oct 25	V	6-1	@	Tennessee Titans	10	7
8	D	Nov 1	D	6-2		Tampa Bay Buccaneers	20	23
9	D	Nov 8	D	6-3	@	San Francisco 49ers	16	17
10				Bye Week				
11	D	Nov 22	D	6-4		Indianapolis Colts	21	24
12	D	Nov 29	D	6-5		Minnesota Vikings	10	20
13	D	Dic 6	D	6-6	@	Tampa Bay Buccaneers	19	23
14	D	Dic 13	D	6-7	@	Carolina Panthers	0	38
15	D	Dic 20	V	7-7	@	Jacksonville Jaguars	23	17
16	D	Dic 27	V	8-7		Carolina Panthers	20	13
17	D	Ene 3	D	8-8		New Orleans Saints	17	20



KEVIN C. COX / AFP

INICIO. *Atlanta necesita recuperar sensaciones.*

SOBREVIVIR HASTA NOVIEMBRE

Los Falcons descansan tarde y desde ese momento cuatro de sus partidos serán en casa. Antes pasarán por un auténtico infierno entre la semana 2 y la 8, con viajes a Oakland, Nueva Orleans, Denver y Seattle, y recibiendo a Panthers y Packers. Si llegaran con un récord equilibrado a noviembre las cosas serían más sencillas.

...Y ESTE ES SU CALENDARIO PARA 2016

1	D	Sep 11	1:00 PM ET		Tampa Bay Buccaneers
2	D	Sep 18	4:25 PM ET	@	Oakland Raiders
3	L	Sep 26	8:30 PM ET	@	New Orleans Saints
4	D	Oct 2	1:00 PM ET		Carolina Panthers
5	D	Oct 9	4:05 PM ET	@	Denver Broncos
6	D	Oct 16	4:25 PM ET	@	Seattle Seahawks
7	D	Oct 23	4:05 PM ET		San Diego Chargers
8	D	Oct 30	1:00 PM ET		Green Bay Packers
9	J	Nov 3	8:25 PM ET	@	Tampa Bay Buccaneers
10	D	Nov 13	1:00 PM ET	@	Philadelphia Eagles
11	Bye				
12	D	Nov 27	1:00 PM ET		Arizona Cardinals
13	D	Dic 4	1:00 PM ET		Kansas City Chiefs
14	D	Dic 11	4:25 PM ET	@	Los Angeles Rams
15	D	Dic 18	4:05 PM ET		San Francisco 49ers
16	S	Dic 24	1:00 PM ET	@	Carolina Panthers
17	D	Ene 1	1:00 PM ET		New Orleans Saints

FANTASY

MATT RYAN Y JULIO JONES TIENEN ALGO PENDIENTE

La temporada pasada Julio Jones demostró que es uno de los tres mejores receptores de la NFL. No obstante, Devonta Freeman le resto algo de protagonismo. Además el bajo rendimiento de White, le hizo brillar menos por la excesiva vigilancia. Este año con Sanu, la cosa cambia. Seguro que Matt "Ice" le encuentra aún más.

MATT RYAN

Quarterback #2. Los años van pasando y Matt "Ice" continúa sin dar ese paso que le convierta en el QB que puede ser. Tiene las cualidades necesarias, y un buen cuerpo de WR. Este año además tiene una mejor OL. Puede ser una sorpresa y llegar al top 10, con Julio Jones todo es más fácil.

DEVONTA FREEMAN

Running Back #1. Fue la bomba del año pasado. Su inicio de campaña fue increíble. Se colocó en el top 3 de la liga, y todo hace indicar que este año continuará por los mismo fueros. Eso sí varias voces están hablando mucho y bien de Tevin Coleman, por lo que la competencia será dura.

JULIO JONES

Wide reciver#1. Julio Jones es, como decirlo suavemente, un búfalo. Tiene fuerza, habilidad atrapando balones, velocidad...Todo. Todo lo que un receptor puede pedir. Si el equipo logra abrirle huecos y dejarle en situaciones de uno contra uno, volverá a estar en el top 3 de fantasy.

MOHAMED SANU

Wide receiver#3. Sanu viene de hacer un buen año en los Bengals. Fue el WR2 tras A.J Green y demostró su valía para este desempeño. Por ello los Falcons se fijaron en él. Julio Jones necesita un compañero peligroso que le quite presión. Mohamed Sanu será un buen complemento.

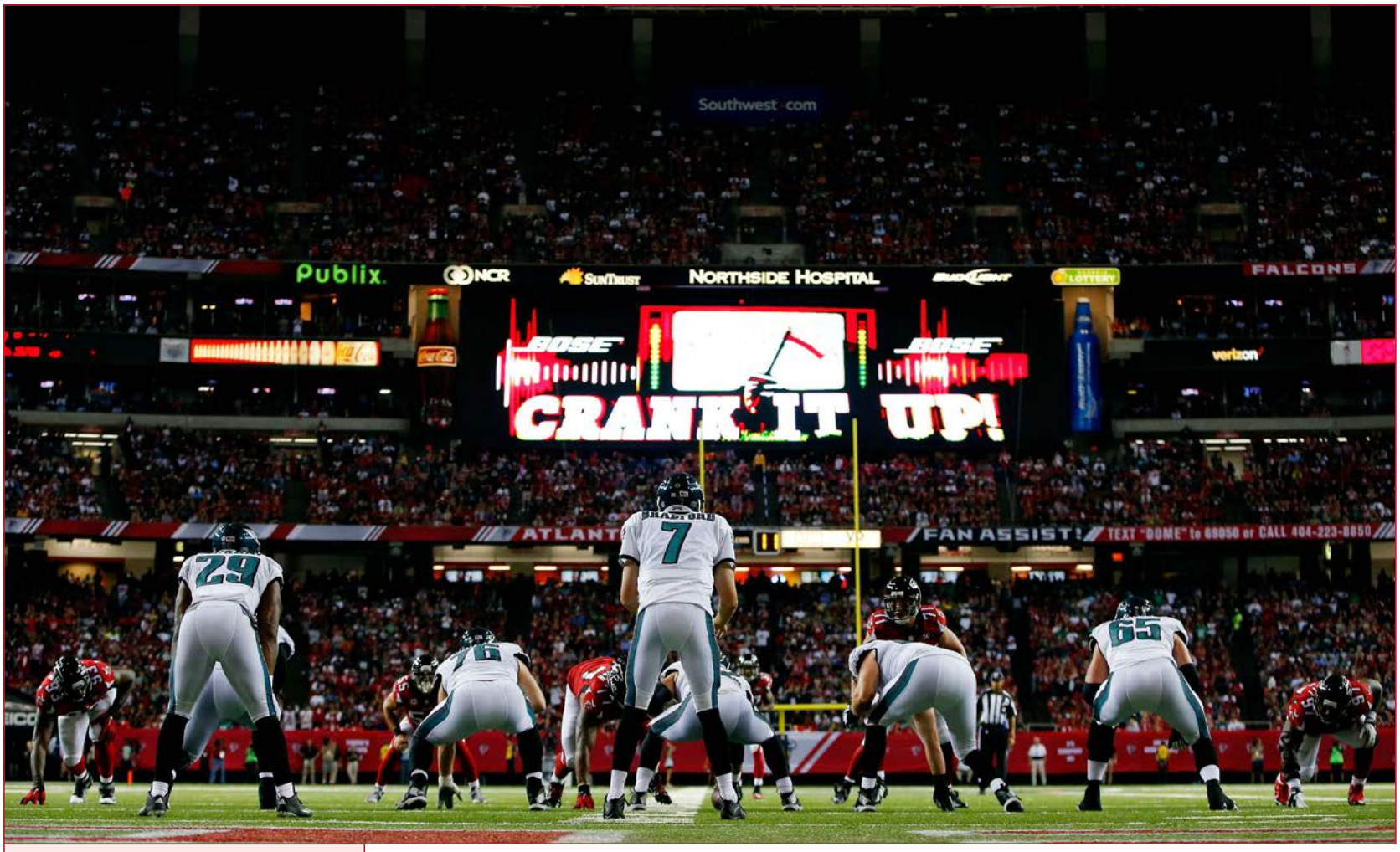

KEVIN C. COX / AFP

ESTADIO ★☆☆☆☆

GEORGIA DOME, EL GIGANTE QUE AGONIZA

Ubicación	Atlanta
Inauguración	6/09/1992
Capacidad	74.228
Superficie	FieldTurf

El Georgia Dome fue, en su día, el recinto deportivo cubierto más grande del mundo y, cuando perdió ese título, se quedó como el más grande de la NFL. Pero hace ya tiempo que está envejecido e, incluso, ha tenido problemas de goteras que llevaron a suspender algún partido de baloncesto de la NCAA. Será sustituido el año que viene por otro Dome, el Mercedes Benz, que promete ser una maravilla y que ya tiene asegurada la celebración de la Super Bowl LIII. Es por eso que al Georgia Dome le quedan muy pocos partidos de football que celebrar y sus días como el gigante de la liga están a punto de concluir.

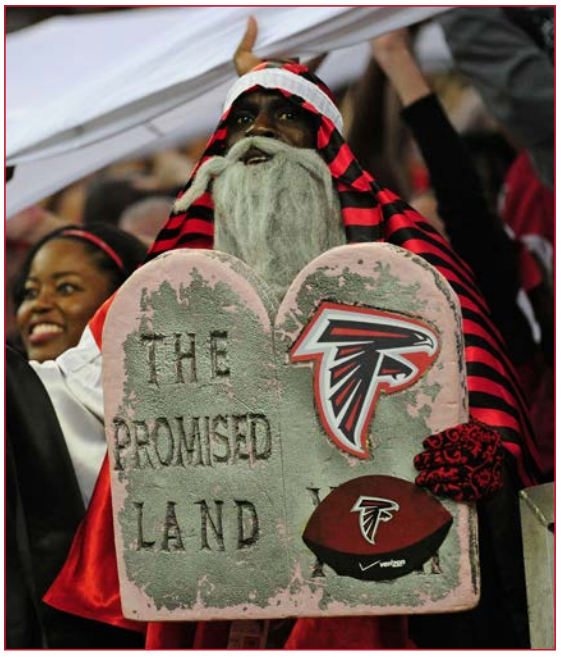

SCOTT CUNNINGHAM / AFP

HAY QUE TENER FE. *Ser seguidor de los Falcons requiere de un montón de fe y de ayuda divina*

AFICIÓN ★★☆☆☆

La afición de los Falcons nunca ha sido de las más entregadas porque en Georgia domina la NCAA, algo que tiene que ver con el récord de este equipo.

CHEERLEADERS ★★★★☆

The Falconettes son las reinas de la banda del Georgia Dome y uno de los grupos de cheerleaders más respetados de la liga.

LA ESENCIA DE LA FRANQUICIA

Y EL PROFUNDO SUR LLEGÓ A LA NFL

La historia de los Atlanta Falcons está hermanada con la de los Miami Dolphins, por increíble que parezca. En lo que se conoce como el profundo sur de los Estados Unidos el football es seguido con enorme pasión. De hecho, la conferencia SEC de la NCAA es la más poderosa del mundo colegial y ocupa ese lugar geográfico. Pero a mitad de los años sesenta no había ninguna franquicia profesional allí. La AFL, liga que nació para competir con la NFL, quiso solventar ese hueco y decidió apostar por Atlanta. La NFL se movió rápido y aseguró a Rankin Smith, fundador de los Falcons, una franquicia de expansión, algo que este aceptó. La AFL, entonces, se movió para ocupar Miami, y de ahí nacieron los Dolphins. Los Falcons nunca han ganado la liga y sólo han jugado una Super Bowl, en 1998.



SU GRAN LEYENDA

TOMMY NOBIS

Tommy Nobis fue elegido como el número uno del draft de 1966 y jamás se bajó del nivel que esa elección presuponía. Once años siendo el mejor LB de los Falcons, uno de los mejores de la liga y en la lista de grandes de todos los tiempos.

CAROLINA PANTHERS

CUANDO LO MÁS COMPLICADO ES MANTENERSE EN LA CIMA

Los campeones necesitan sobreponerse a la marcha de Josh Norman, y a una frágil línea ofensiva, para volver a ser favoritos con un Cam Newton ya en la élite.

Nadie puede discutir que los Panthers fueran un equipazo en 2015. El mejor equipo de la temporada regular, que se quedó a una derrota improbable contra los Falcons de firmar un 16-0. Pero tanto eso, como la debacle que sufrieron frente a los Broncos en la Super Bowl, ya son historia, y lo que de verdad importa es si conseguirán mantener este año el mismo nivel.

Parecía que sí, hasta que sucedió algo inesperado. Josh Norman, el alma de su secundaria, pasó de ser designado jugador franquicia a convertirse en agente libre de un día para otro. Esa decisión marcó una offseason en la que siempre fueron a remolque. En la agencia libre encontraron a Paul Soliai, un nose tackle que no era una necesidad urgente, y en el draft insistieron en primera ronda con la misma posición eligiendo a Vernon Butler, un chollo que no podían dejar escapar. El resto del draft fue una búsqueda desesperada del sucesor de Norman, con tres cornerbacks consecutivos, y un tight end innecesario teniendo al gran Greg Olsen.

Entonces comienzaron las dudas. Primero con los extremos de su línea ofensiva. Oher y Remmers mantuvieron el tipo en temporada regular, pero en el momento de la verdad quedaron retratados. Para cualquier equipo es un drama tener un agujero en la OL, pero que el socavón esté en los dos extremos es letal y sus rivales lo saben.

El caso de la secundaria no necesita más explicación. Un front seven maravilloso quizá pueda sostener el edificio, pero salvo que los novatos irrumpan dando portazos, lo normal es que lo pasen mal contra ataques muy aéreos.

En ataque no hay problemas de entrada, pero sí que pueden surgir, como ya sucedió el año pasado. Cuando Jonathan Stewart se lesionó el rendimiento conjunto bajó significativamente. El corredor está en su mejor momento, pero también tiene un largo historial de lesiones, sigue siendo frágil y no tiene relevo en la plantilla. También hay buenas noticias, como el regreso de Benjamin después de un año en blanco, pero Cam Newton jugó muy a gusto repartiendo balones en corta y media distancia a Olsen, Ginn y compañía en 2015, y un año antes no había funcionado tan bien insistir con el pase profundo a Benjamin, así que será importante que definan cuál será el papel del jugador antes de que lleguen los disgustos.

Los Panthers son aspirantes al anillo, pero de entrada no parecen mejores que hace unos meses. De hecho, quizá hayan empeorado y sus rivales ya conocen sus puntos débiles. No será fácil que logren mantenerse en la cima, ni siquiera con Cam Newton en modo MVP.

SU MEJOR MOMENTO

Los mejor y lo peor de los Panthers se condensa en sus dos frustrantes Super Bowls. Bochorno, vergüenza y decepción fue lo que sintieron sus aficionados al comprobar la intolerable inmadurez del otrora sonriente Newton. Orgullo y satisfacción fue comprobar como el recién llegado Delhomme, después de perder a pesar de su extraordinaria prestación en el Super Bowl XXXVIII (323 yardas, 3 td, 0 intercepciones, y 113.6 rating), se sentó en el césped del Reliant, y mascó su derrota con dignidad y mesura.



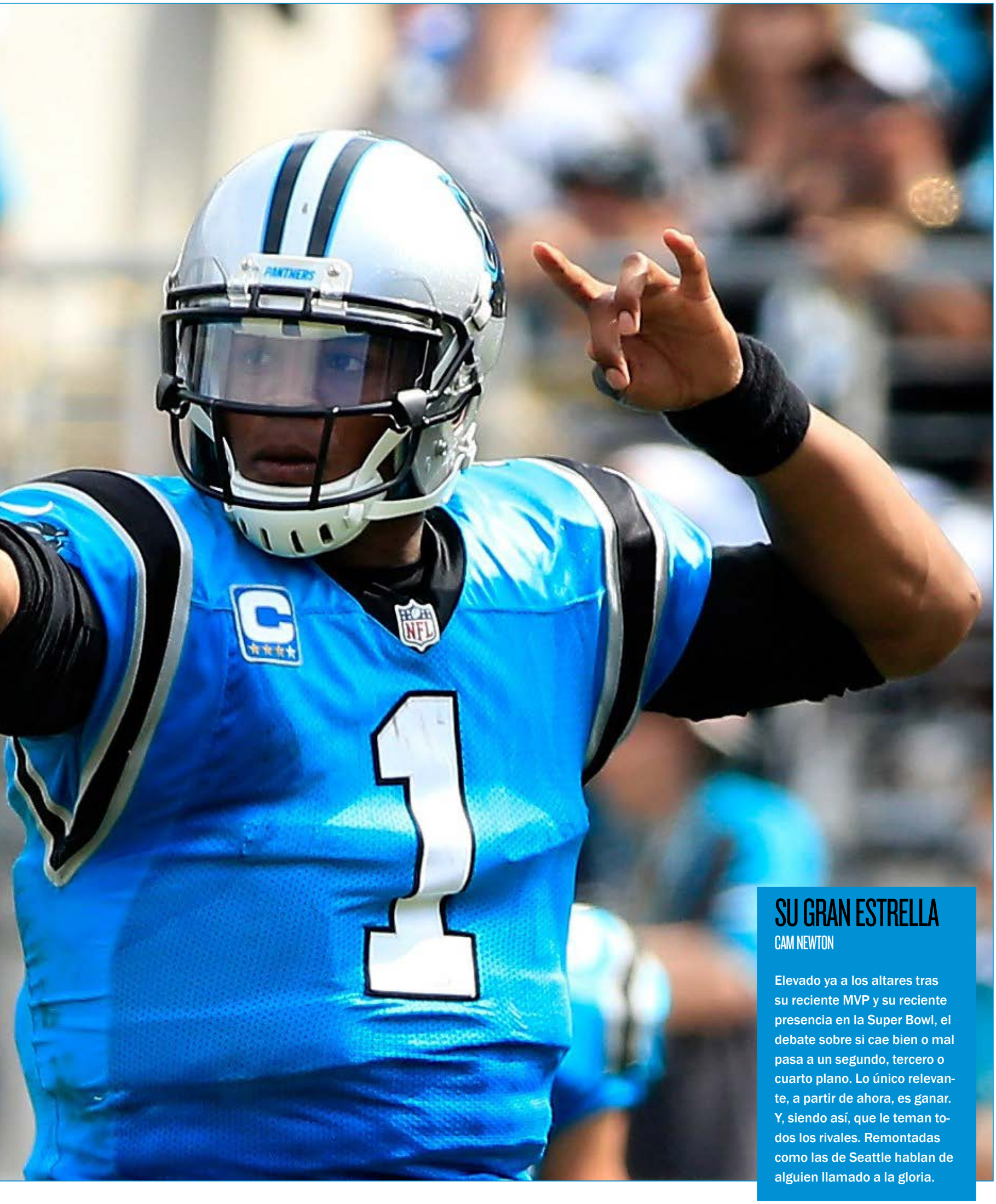

SAM GREENWOOD / AFP

SU GRAN ESTRELLA

CAM NEWTON

Elevado ya a los altares tras su reciente MVP y su reciente presencia en la Super Bowl, el debate sobre si cae bien o mal pasa a un segundo, tercero o cuarto plano. Lo único relevante, a partir de ahora, es ganar. Y, siendo así, que le teman todos los rivales. Remontadas como las de Seattle hablan de alguien llamado a la gloria.

PROPIETARIO ★★★★☆



JERRY RICHARDSON

Jerry Richardson es uno de los personajes más respetados y queridos de toda la NFL. Quizás ayuda el hecho de que fue jugador antes que propietario. Su sensatez, su buen hacer, son referencia.

MANAGER GENERAL ★★★★☆



DAVE GETTLEMAN

Uno de los general managers que más escuela está creando en la actualidad. Que duda cabe de que su equipo se ha beneficiado de conseguir a Cam Newton con el número uno del draft, y que una figura de ese calibre tapa muchos debates, pero si uno observa la plantilla se encuentra con gente de talento en casi cada unidad y con una profundidad nada desdeñable. Visto en retrospectiva su apuesta por Ron Rivera, y su convicción en mantenerle aún en los malos momentos, fue un gran acierto. Este año nos ha dejado la confirmación de que es un tipo con el que es muy difícil negociar, como demostró al dejar marchar a Josh Norman por nada antes que plegarse a sus exigencias económicas. Sin duda un aviso a navegantes de la actual plantilla.



STREETER LECKA / AFP

HEAD COACH ★★★★☆

RON RIVERA

Ron Rivera pasa por ser un entrenador de perfil bajo, sensato y que prefiere no tocar algo por si lo va a romper. Pero es hora de que ese prejuicio vaya desapareciendo. En su día se mantuvo en el puesto por tomar decisiones arriesgadas, en concreto algún cuarto down suicida, cuando todo parecía perdido. Es fácil decir que cuando uno no tiene nada más que perder tiene licencia para apostarlo todo a una carta, sí, pero ha acabado construyendo un equipazo descomunal. Y lo ha hecho con un trabajo concienzudo de mejora y pulimiento de Cam Newton, de explicarle cuándo, cómo y por qué se debe correr o se debe quedar en el pocket que hay que otorgar como triunfo a este grupo de entrenadores. Rivera ya no está cuestionado, todo lo contrario, y sus decisiones vuelven a ser sensatas. Los prejuicios han desaparecido y ha emergido un muy buen entrenador de football.

ASÍ ES EL ATAQUE DE LOS PANTHERS ★★★★☆



1 CAM NEWTON



3 DEREK ANDERSON

QUARTERBACKS ★★★★★

Tras un año de ensueño, lo único que le queda a Cam Newton es probar dos cosas. La primera es que no es flor de verano y que tiene la capacidad para repetir una gran temporada que serviría para colocarlo de forma permanente en el Olimpo de los mejores quarterbacks actuales. La segunda es demostrar que no solo su juego ha madurado, sino también su actitud. Unos días después del Super Bowl, aseguró que jamás caería en los moldes de los quarterbacks bien portados. Nadie le pide eso, pero sí que sea menos volátil su actitud cuando gane o pierda. Habilidades las tiene todas y las ha mostrado, además, regresa su receptor favorito (Benjamin) y eso solo puede ser benéfico. Sólo debe (y puede) hacer una temporada de comprobación.

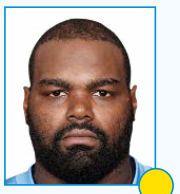

73 MICHAEL OHER (LT)

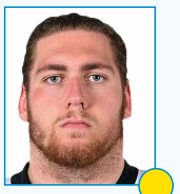

68 ANDREW NORWELL (LG)

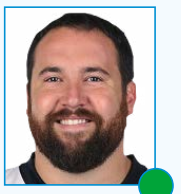

67 RYAN KALIL (C)



70 TRAI TURNER (RG)

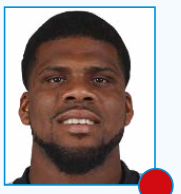

60 DARYL WILLIAMS (RT)

LÍNEA OFENSIVA ★★★☆☆

El Super Bowl fue un desastre que tuvo en los tackles de Carolina a unos de los principales protagonistas a su pesar. En general la calidad es más que aceptable. Si la ofensiva funcionó tan bien el año pasado, fue porque se encargaron de abrir espacio y ejecutar bien las jugadas de acarreo y porque le dieron espacio a Cam en la bolsa de protección para que pudiera hacer mejor sus lecturas. El centro de la línea, está bien establecido con Kalil, Turner y Norwell, tres que son de los mejores 5 o 10 jugadores de sus respectivas posiciones. Lo de Oher en el Super Bowl fue anecdótico y más mérito de Denver que fallo suyo. El lado que preocupa es el derecho porque no fue solamente Von Miller, Remmers sufrió en varios partidos de la temporada. Se espera, por tanto, que Daryl Williams de un paso al frente, tome el lugar titular en su segundo año y sea la pieza que hace falta para convertir esta línea en una de las mejores de la liga.

★ GRAN ESTRELLA.

● JUGADOR QUE MARCA DIFERENCIAS.

● BUEN JUGADOR DE EQUIPO.

● JORNALERO MEJORABLE.

● ROOKIE.



RONALD MARTINEZ / AFP

COORDINADOR OFENSIVO



MIKE SHULA

Su pasión por el juego de carrera ha empezado a dar sus frutos en un equipo que, además, no cuenta con una línea ofensiva estelar sino que es una unidad que, en general, renquea en el, por otra parte, bien engrasado ataque de los Panthers. Ahora tiene que convertir al grupo de receptores en algo más que un acompañamiento. No será fácil.

ESTRELLA OFENSIVA

JONATHAN STEWART

Pocas bajas más importantes como la que sufrieron los Panthers el año pasado cuando Stewart se vio limitado físicamente. Es un ataque donde correr es esencial, y sin su estrella les cuesta.

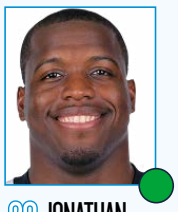

28 JONATHAN STEWART

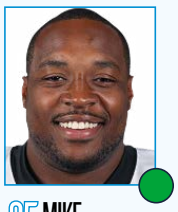

35 MIKE TOLBERT

CORREDORES

Luce complicado que Jonathan Stewart, a sus 29 años de edad, pueda completar una temporada sin lesiones. El año anterior estuvo cerca de lograrlo y rozó las 1000 yardas, pero este podría ser el año en que inicie su declive. Detrás de él están Artys-Payne y Whitaker que deberán aprender bastante antes de pensar en arrebatarle el puesto. Afortunadamente, Panthers cuenta con uno de los fullbacks más efectivos en jugadas de zona roja como Mike Tolbert.



13 KELVIN BENJAMIN

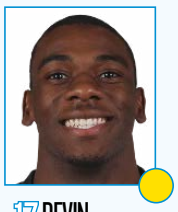

17 DEVIN FUNCHESS

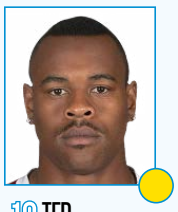

19 TED GINN

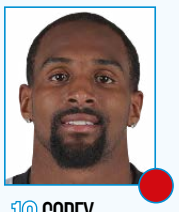

16 COREY BROWN

RECEPTORES

Por segundo año consecutivo el cuerpo de receptores no tiene la profundidad, ni la calidad necesaria para facilitar la tarea de Cam. Sin embargo, hay razones para tener esperanza en que pueden dar un salto de calidad. La primera es el regreso de Kelvin Benjamin quien se perdió la temporada anterior por una lesión. Seguro Kelvin tendrá sed de revancha y, en su segundo año en el emparrillado, buscará nuevamente la cifra mágica de las 1000 yardas para consolidarse como un receptor 1 a todas luces. Después de él la caída de calidad es significativa. De Funchess se dijo que está a años luz (para bien) de lo que mostró en su primer año. Si es cierto, Carolina podría formar un equipo de baloncesto con las torres de Kelvin y Devin. Ginn es un tercer receptor de confianza que el año pasado tuvo que hacer de 1 y sirvió para mejorar la química con Cam. En general deberían dar un paso adelante, pero hay dudas fuertes y justificadas.



88 GREG OLSEN

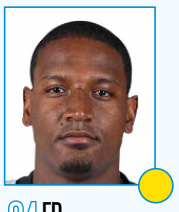

84 ED DICKSON

TIGHT ENDS

En la NFL hay pocos jugadores más infravalorados que Greg Olsen. Año con año se supera a sí mismo, desde que llegó a Carolina en 4 de sus 5 temporadas ha llegado o estado cerca de las 1000 yardas por recepción. El regreso de Benjamin le quitará presión, pero no importancia. Es uno de los más confiables y efectivos en su posición. Además, empieza la etapa en su carrera donde es más que un buen jugador y se convierte en un líder que impacta directo en el estado del equipo.

COORDINADOR DEFENSIVO



SEAN MCDERMOTT

McDermott ha tenido ofertas, o rumores de ofertas al menos, este año para ser entrenador jefe. No es de extrañar viendo como jugó la defensa de los Panthers el año pasado. Con un front seven extraordinario, llevó su presión al máximo y obligó a los rivales a lanzar contra una secundaria muy cómoda en su rol. A ver como suple a Josh Norman.

ESTRELLA DEFENSIVA

LUKE KUECHLY

A los que opinan, y defienden, que los viejos middle linebackers han pasado de moda y ya no tienen el impacto en el juego que una vez tuvieron, les recomendamos visionar partidos de Kuechly. Puro amor.



GRANT HALVERSON / AFP

ASÍ ES LA DEFENSA DE LOS PANTHERS



95 CHARLES JOHNSON (DE)



99 KAWANN SHORT (DT)



98 STAR LOTULELEI (DT)

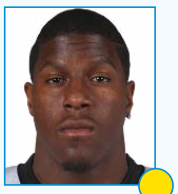

94 KONY EALY (DE)

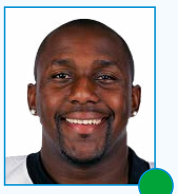

58 THOMAS DAVIS (WLB)



59 LUKE KUECHLY (ILB)

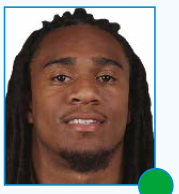

54 SHAQ THOMPSON (SLB)

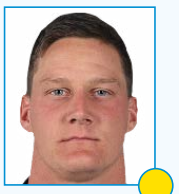

56 A.J. KLEIN (OLB)

LÍNEA DEFENSIVA

Lo que hacen Gettleman y Rivera con los tackles defensivos es de llamar la atención. En 3 años han tomado a tres de los mejores prospectos de esta posición. Las primeras dos (Short y Lotulelei) fueron buenas apuestas, está por verse si la elección de Vernon Butler resulta igual de efectiva y en caso de serlo sería un alivio para Carolina ya que podrían desprenderse de Short quien termina contrato y buscará un cheque gordo. La parte central está asegurada, los cuestionamientos son generados por las alas defensivas. Son efectivos contra la carrera, pero no generan la presión deseada contra el quarterback. Charles Johnson solo ha pasado de las 10 capturas en 1 de sus últimas 3 temporadas mientras Kony Ealy apenas recibirá la oportunidad de ser titular tras dos años de aprendizaje. Si logran presionar un poco más al quarterback, es decir si uno supera el doble dígito de capturas, podría ser la mejor frontal de la liga.

LINEBACKERS

Sin lugar a dudas, el área más efectiva y confiable de todo el plantel. Una muestra de la calidad de sus linebackers es el simple hecho que es la defensa que más ocasiones usó la formación nickel (5 en la secundaria y 2 linebackers) durante la temporada pasada y la que mejor resultado tuvo con dicha táctica. Kuechly es el mejor del mundo en su posición, puede hacerlo todo y hacerlo bien. Cubre, tacklea, espía, y ahora hasta intercepta y anota. Davis es su complemento perfecto, lo que no tiene de técnica lo suple con una competitividad admirable. Lamentablemente, el bueno de Thomas no se hace más joven, pero su reemplazo está en casa: Shaq Thompson. Pasó la mayor parte de su primer año aprendiendo, pero cuando fue requerido mostró buenas cualidades para frenar la carrera y también en la cobertura. Si Shaq eleva su nivel, seguramente el próximo año estaremos hablando nuevamente del mejor grupo de linebackers de la NFL.

LOS PRONÓSTICOS DEL SANEDRÍN DE @NFL_AS

	4º DE DIVISIÓN	3º DE DIVISIÓN	2º DE DIVISIÓN	1º DE DIVISIÓN	WILD CARD	RONDA DIVISIONAL	FINAL DE CONFERENCIA	SUPER BOWL	CAMPEÓN
MARIANO TOVAR	X	X	X	**X**	**X**	X	X	X	X
PEPE RODRÍGUEZ	X	X	X	**X**	X	X	X	X	**X**
MICHEL LÓPEZ DE TORO	X	X	X	**X**	X	X	**X**	X	X
DANI HIDALGO	X	X	**X**	X	X	X	**X**	X	X
IVIS ABURTO	X	X	X	**X**	X	**X**	X	X	X
FERNANDO DÍAZ	X	X	X	**X**	X	X	X	**X**	X
FERNANDO KALLÁS	X	X	X	**X**	X	**X**	X	X	X
MARIO PEÑA	X	X	X	**X**	X	X	**X**	X	X
RAFA CERVERA	X	X	X	**X**	X	**X**	X	X	X
ALBERTO ZARAGOZA	X	X	**X**	X	X	**X**	X	X	X
GONZALO ESTRADÉ	X	X	X	**X**	X	**X**	X	X	X
RUBÉN IBEAS	X	X	X	**X**	X	X	X	X	**X**
ANTONIO MAGÓN	X	X	X	**X**	X	**X**	X	X	X
MARCO ÁLVAREZ	X	X	X	**X**	X	X	**X**	X	X
PABLO FERNANDEZ	X	X	X	**X**	X	X	**X**	X	X
PEDRO DOMINGUEZ	X	X	X	**X**	**X**	X	X	X	X
TOMÁS MONGE	X	X	X	**X**	X	X	X	X	**X**
DANI GARCÍA	X	X	X	**X**	**X**	X	X	X	X
JAVIER RUIZ	X	X	X	**X**	X	X	**X**	X	X
RAÚL C. CANCIO	X	X	X	**X**	X	**X**	X	X	X
JOSÉ VILLELABEITIA	X	X	X	**X**	X	X	X	X	**X**

LAS TRES CLAVES DEL EQUIPO



POR PEDRO DOMINGUEZ

1 Encontrar inmediatamente al sustituto de Norman. Rivera seleccionó tres esquineros en el Draft 2016 pero ninguno parece listo para asumir el rol del que fue el mejor en esta posición la temporada anterior. Será muy importante la forma en que regrese Bene Benwikere tras su lesión y ahora estarán obligados a generar presión adelante para no depender de su secundaria.

2 No depender de Jonathan Stewart quien tuvo su mejor año desde 2008, estuvo cerca de llegar a las mil yardas por tierra. Sin embargo, no pudo jugar todos los partidos de la temporada por lesión. Van dos años sin DeAngelo Williams y ello deja a Cameron Artis-Payne y Fozzy Whittaker como opciones en el backfield, quienes están obligados a dar el salto de calidad.

3 Mejorar la protección a Cam. Carolina fue el peor de su división en cuanto a capturas de QB la temporada anterior y seguramente sus contrincantes divisionales tomaron nota de lo sucedido en el Super Bowl. El eslabón más débil es el tackle derecho. Remmers no termina de convencer. Por ello Daryl Williams deberá cumplir las expectativas sobre él en su segundo año.

+ LO MEJOR

1. Uno de los mejores cuerpos de linebackers en la liga y el mejor de todos: Luke Kuechly.
2. La profundidad en el tackle defensivo. Lotulelei, Starr y ahora se suma Vernon Butler.
3. El mejor jugador para dañar por tierra y aire. Fue MVP y tiene sed de revancha.

– LO PEOR

1. El cuerpo de receptores, tras Kelvin Benjamin, carece de calidad. A rogar que no se lesione.
2. La secundaria ya era endeble, tras la salida de Norman y Harper las dudas crecen.
3. En líneas generales es una plantilla que, con un par de lesiones, podrían verse en aprietos.

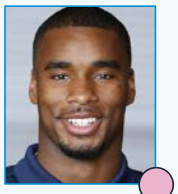

26 DARYL WORLEY

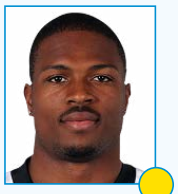

25 BENE' BENWIREKE



24 JAMES BRADBERRY

CORNERBACKS

★★☆☆☆

Si el de linebackers representa el grupo más seguro del equipo, el de esquineros es el que menos certezas ofrece. La salida de Norman y especialmente el momento en que se dio, trastocaron el plan que se tenía con este grupo. Antes, solo había que buscar la contraparte de Norman, ahora hay que preparar a dos titulares de forma prácticamente improvisada. Dos de los tres novatos seleccionados en el Draft han tomado ventaja en la lucha por puestos de titular. Tanto James Bradberry (heredero del 24 de Norman) como Daryl Worley parecen ser la elección de Rivera por su estilo físico. Bene Benwikere, quien se perdió el final de la temporada por lesión, es quien podría pelearles un lugar. Pero para ello, primero deberá alcanzar el 100% de su condición física.



33 TRE BOSTON (FS)

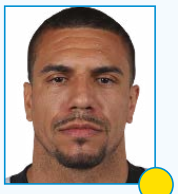

20 KURT COLEMAN (SS)

SAFETIES

★★☆☆☆

La salida de Roman Harper significa que Coleman (27 años) jugará el rol de veterano en la secundaria. Afortunadamente ha ido aumentado su nivel año con año. La incógnita es Tre Boston que ha sido irregular en su carrera y no ofrece las garantías necesarias en cobertura, aunque es un tremendo y preciso golpeador. También ayuda que, en el sistema de Carolina, el trabajo de la secundaria es consecuencia de lo que haga el front seven que, en este caso, es de calidad top.

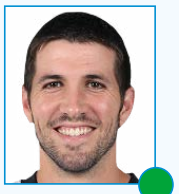

9 GRAHAM GANO (K)



00 MIKE SCIFRES (P)

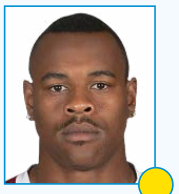

19 TED GINN (R)

EQUIPOS ESPECIALES

★★★★☆

Graham Gano es uno de los pateadores más confiables en la liga, cierto es que falló en el Super Bowl en un momento clave, pero ello no le resta mérito. Carolina ganó un par de partidos en la temporada gracias a su precisión y realmente no mostró ningún motivo para pensar que no pueda continuar así. Scifres tiene la experiencia necesaria para realizar bien su trabajo y los encargados de regresar patadas o despejes (Ginn, Brown y Whitaker) tiene velocidad y elusividad ideales.

- ★ GRAN ESTRELLA.
- JUGADOR QUE MARCA DIFERENCIAS.
- BUEN JUGADOR DE EQUIPO.
- JORNALERO MEJORABLE.
- ROOKIE.



KAMIL KRZACZYNSKI / USA TODAY SPORTS

PRESIÓN. *Vernon Butler, un DT en primera ronda.*

SUS ELECCIONES EN EL DRAFT...

PICK	JUGADOR	POS	COLLEGE
1ª pick 31 (31)	Vernon Butler	DT	Louisiana Tech
2ª pick 31 (62)	James Bradberry	CB	Samford
3ª pick 14 (77)	Daryl Worley	CB	West Virginia
5ª pick 2 (141)	Zach Sanchez	CB	Oklahoma
7ª pick 31 (252)	Beau Sandland	TE	Montana St.

TRÍO DE CORNERBACKS EN UN DRAFT CORTO

Los Panthers encaraban el draft con sólo 5 picks. Por ello, ante la pérdida de Josh Norman, es fácil entender por qué seleccionaron a tres cornerbacks. Su primera ronda, Vernon Butler, es un buen jugador pero en una posición, que al menos, este año no necesitaban cubrir con un titular. Pero los Panthers ya están pensando en las renovaciones del año que viene, como hacen los buenos.

...Y MOVIMIENTOS CLAVE EN LA AGENCIA LIBRE

ALTAS IMPORTANTES

JUGADOR	POS	PROCEDENCIA	EDAD	CONTR.
Paul Soliai	DT	Falcons	32	2 años, 7 mill.$

BAJAS IMPORTANTES

JUGADOR	POS	DESTINO	EDAD	CONTR.
Josh Norman	CB	Redskins	28	5 años, 75 mill.$
Brad Nortman	P	Jaguars	26	4 años, 8.8 mill.$
Roman Harper	SS	Saints	33	1 año, 1 mill.$

LA DRAMÁTICA BAJA DE JOSH NORMAN

Cuando tienes una de las mejores plantillas de la NFL, y que además ha funcionado, ¿para qué vas a tocar? El equipo apenas ha tenido bajas, ni contrataciones. Eso sí Josh Norman se ha ido, los jefes no han querido pagar lo que él cree que vale. Es la gran baja, veremos hasta qué punto lo notan. Ha regresado uno de los hijos pródigos, Roman Harper, se retirará con los Panthers.

ASÍ FUE SU TEMPORADA 2015...

1	D	Sep 13	V	1-0	@	Jacksonville Jaguars	20	9
2	D	Sep 20	V	2-0		Houston Texans	24	17
3	D	Sep 27	V	3-0		New Orleans Saints	27	22
4	D	Oct 4	V	4-0	@	Tampa Bay Buccaneers	37	23
5				Bye Week				
6	D	Oct 18	V	5-0	@	Seattle Seahawks	27	23
7	D	Oct 25	V	6-0		Philadelphia Eagles	27	16
8	L	Nov 2	V	7-0		Indianapolis Colts	29	26
9	D	Nov 8	V	8-0		Green Bay Packers	37	29
10	D	Nov 15	V	9-0	@	Tennessee Titans	27	10
11	D	Nov 22	V	10-0		Washington Redskins	44	16
12	J	Nov 26	V	11-0	@	Dallas Cowboys	33	14
13	D	Dic 6	V	12-0	@	New Orleans Saints	41	38
14	D	Dic 13	V	13-0		Atlanta Falcons	38	0
15	D	Dic 20	V	14-0	@	New York Giants	38	35
16	D	Dic 27	D	14-1	@	Atlanta Falcons	13	20
17	D	Ene 3	V	15-1		Tampa Bay Buccaneers	38	10
	Playoffs							
	Div	Ene 17	V	16-1		Seattle Seahawks	31	24
	FC	Ene 24	V	17-1		Arizona Cardinals	49	15
	SB	Fe 7	D	17-2		Denver Broncos	10	24



AL BELLO / AFP

MVP. *Todos hacen piña con Cam Newton.*

POCAS PIEDRAS EN EL CAMINO

Los campeones de la NFC no tienen un calendario especialmente complicado. El partido inaugural contra los campeones Broncos (quizá venidos a menos), Vikings en la tres en casa, Cardinals en la ocho en casa y el viaje a Seattle en la trece parecen los hitos más complicados. El resto son más que asequibles para esta plantilla.

...Y ESTE ES SU CALENDARIO PARA 2016

1	J	Sep 8	8:30 PM ET	@	Denver Broncos
2	D	Sep 18	1:00 PM ET		San Francisco 49ers
3	D	Sep 25	1:00 PM ET		Minnesota Vikings
4	D	Oct 2	1:00 PM ET	@	Atlanta Falcons
5	L	Oct 10	8:30 PM ET		Tampa Bay Buccaneers
6	D	Oct 16	1:00 PM ET	@	New Orleans Saints
7	Bye				
8	D	Oct 30	4:25 PM ET		Arizona Cardinals
9	D	Nov 6	4:05 PM ET	@	Los Angeles Rams
10	D	Nov 13	1:00 PM ET		Kansas City Chiefs
11	J	Nov 17	8:25 PM ET		New Orleans Saints
12	D	Nov 27	4:25 PM ET	@	Oakland Raiders
13	D	Dic 4	8:30 PM ET	@	Seattle Seahawks
14	D	Dic 11	1:00 PM ET		San Diego Chargers
15	L	Dic 19	8:30 PM ET	@	Washington Redskins
16	S	Dic 24	1:00 PM ET		Atlanta Falcons
17	D	Ene 1	1:00 PM ET	@	Tampa Bay Buccaneers

FANTASY

EL MVP DE LA TEMPORADA REGULAR ESTÁ AQUÍ

Cam Newton tuvo un año de fantasy de ensueño, y eso que no tenía a su disposición a su mejor receptor. Este año parte como número 1 en la mayoría de rankings de QBs. Kelvin Benjamin está recuperado y junto con Olsen y Funchess forman un buen cuerpo de receptores. Stewart volverá a dominar el backfield.

CAM NEWTON

Quarterback #1. Cam Newton lo tiene todo. Un físico impresionante, un brazo poderoso y una total y absoluta confianza en su juego. Su capacidad para competir con los mejores quarterbacks en estadísticas y además sumar yardas y TD de carrera le convierten en un crack en fantasy.

JONATHAN STEWART

Running Back #2. Es un jugador con el que siempre se puede contar. Pero la explosividad de Cam Newton en sus carreras. Además los puntos que le quita Mike “barrilete” Tolbert en Td cortos, le hacen caer en el escalafón de RB. Es muy bueno pero en fantasy eso no es suficiente.

KELVIN BENJAMIN

Wide reciver#2. El ataque de los Panthers ha ganado muchos enteros. La temporada pasada se la pasó en el dique seco, pero partía como uno de los jugadores a seguir con atención. Demostró tener una velocidad endiablada y Newton le buscó mucho, hay que volver a contar con él.

GREG OLSEN

Tight End #1. Greg Olsen es sin duda uno de los mejores TE de la NFL. Su conexión con Cam Newton está más que probada. El año pasado estuvo espectacular, incluso siendo decisivo en muchos partidos, como aquella recepción prodigiosa frente a los Seahawks y su “Legión of Boom”.



STREETER LECKA / AFP

ESTADIO

BANK OF AMERICA STADIUM, ORGULLO DE CHARLOTTE

Ubicación	Charlotte
Inauguración	14/09/1996
Capacidad	74.455
Superficie	Voyager Bermuda Grass

En Charlotte presumen del Bank of America. Y no es para menos. En una ciudad donde, al parecer, no abundan las referencias, esta construcción deportiva, que se abrió en 1996 supuso un orgullo absoluto para la ciudad. Con veinte años a sus espaldas, la mayoría de estadios de la NFL ya necesitan o una remodelación absoluta o están para el arrastre y sus franquicias buscan construir un nuevo recinto. Con el Bank of America ni una cosa ni otra. De hecho, en los proyectos de nuevos estadios suele ponerse de ejemplo este hito arquitectónico, gigante con sus casi 75.000 asientos, que sigue siendo más que digno.



TIMOTHY A. CLARY / AFP

FANS DE V. *Por lo que se ve, en Carolina existe pasión por la serie televisiva V, de los años 80.*

AFICIÓN

En Charlotte no han podido disfrutar de grandes éxitos de los Panthers en su historia, pero están a las puertas de una edad de oro.

CHEERLEADERS

El grupo de bailarinas de los Panthers se llama 'Topcats' y se cuentan entre las más intrascendentes de entre sus compañeras en la liga.

LA ESENCIA DE LA FRANQUICIA

"SEGUID GOLPEANDO"

La frase que define a los Carolina Panthers es "Keep Pounding" o, en castellano, "seguid golpeando". Tanto que, desde hace algunos años, antes de cada partido un personaje se encarga de golpear un enorme bombo en el campo para dar entrada al equipo. A vece son veteranos de guerra, gente de importancia en Carolina o, por ejemplo, figuras como el mismo Steph Curry, doble MVP de la NBA y naciedo en Charlotte. El origen de la frase está en el linebacker Sam Mills, que jugó en los Panthers en los tres primeros años de su andadura en la NFL. Ya como entrenador, se le declaró un cáncer, al que sucumbió, pero antes de eso el equipo jugó una Super Bowl en la que pronunció un emotivo disccurso: "con mi enfermedad tuve dos opciones: pelear o seguir golpeando. ¡Seguid golpeando!".



SU GRAN LEYENDA

STEVE SMITH

Con una historia tan corta, las leyendas de los Panthers han de ser escasas. Y, si encima nunca han ganado la liga, pues más aún. Entre ellas brilla Steve Smith, aún en activo en los Ravens, sin duda el mejor receptor que han visto en Carolina.

NEW ORLEANS SAINTS

TRAS UN AÑO PERDIDO, SE ASOMAN A UN FUTURO INCIERTO

Los Saints necesitan urgentemente encontrar respuesta a las tres preguntas básicas: quienes somos, de dónde venimos y a dónde vamos. A todos los efectos, 2015 fue un año perdido en el que los actores principales parecían estar pensando en su futuro inmediato lejos de la ciudad del Jazz. Ahora, al menos, tienen la certeza de que Sean Peyton llevará la batuta unos años más, se han librado del lastre Rob Ryan y solo queda la incógnita del futuro de Brees.

Incluso en el asunto de su quarterback, los Saints han incoado su intención con el rumor que corrió en las semanas previas a la elección colegial, cuando estuvieron entre los aspirantes a subir hasta el número 1 global para encontrar a su pasador de futuro. Es complicado criticar a Brees después de que jugara su mejor nivel en 2015, y volviera a ser el quarterback con más yardas totales de toda la NFL, pero sí comienza a ser evidente que su final se acerca. Sus 37 años no perdonan, y cada vez más a menudo da la sensación de que su hombro puede decir "¡basta!" en el momento menos pensado.

Más allá de la posición de quarterback, que a corto plazo sigue siendo difícilmente mejorable, los Saints jugaron el año pasado sin un guión aparente, como si a nadie le importara demasiado tapar los agujeros que se abrían sin parar, sobre todo en defensa. Por eso, da la sensación de que Peyton no tenía previsto seguir al frente del proyecto y se ha encontrado con la papeleta de resucitar en tiempo récord un edificio que se estaba cayendo a trozos. Así que le ha tocado hacer una profunda limpieza de corrales, invertir en la agencia libre para tapar los agujeros más urgentes, con los fichajes de Nick Fairley y Laurinaitis para la defensa, y Fleener para recuperar el estilete desde la posición de tight end.

Su exiguo draft siguió el mismo plan: tapar agujeros lo antes posible y devolverle armas a un Brees sin cómplices de garantías. Sin embargo, visto el trabajo global, parece que éste será un segundo año de transición, no tienen argumentos para aspirar a mucho más que un récord equilibrado y, sobre todo, Payton tiene aún que diseñar las líneas maestras de un nuevo proyecto en el que inevitablemente tendrá que estar acompañado por un quarterback diferente de Brees.

En esta NFL, y más en el caso de Payton, un entrenador para el que el football empieza y termina en el puesto de quarterback, es imposible saber hacia dónde se dirigen los Saints hasta que no encuentren a su nuevo maestro de ceremonias que sustituya a una figura tan irreemplazable como la de Drew Brees.

> Es complicado que Sean Peyton vuelva a diseñar un proyecto ganador hasta que encuentre al heredero de un Drew Brees que se queda sin tiempo.



SU MEJOR MOMENTO

Durante 638 días, el Superdome de Nueva Orleans fue el refugio de emergencia de más de 20.000 ciudadanos desplazados de sus hogares por el apocalíptico Katrina. El 25 de septiembre de 2006, las puertas del coliseo se volvieron a abrir para el football, agotándose las 70.003 entradas en pocos minutos, en una suerte de catarsis para la ciudad, más allá de su significado deportivo. Aquella noche Drew Brees, al acabar el partido, dijo: «cuando saltamos al campo todos los sabíamos. Era nuestro día, nuestra noche».

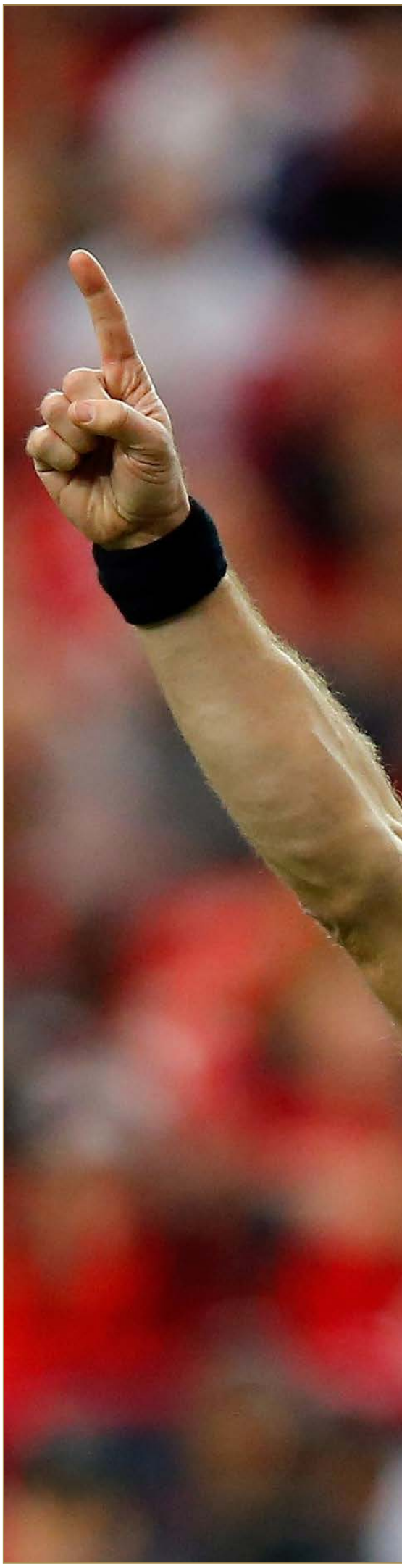



KEVIN C. COX / AFP

SU GRAN ESTRELLA

DREW BREES

En sus últimos años, y bajo el radar por estar en un equipo que no está capacitado para meterse en playoff, Drew Brees está soltando temporadas estadísticas para la historia. No, no se ha acabado. Y no, no es un jugador ya menor en esta liga. De hecho, es lo que ata a los Saints a resultados cercanos al 50% de victorias.

PROPIETARIO ★★☆☆☆

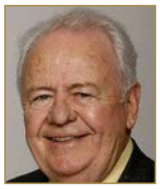

TOM BENSON

Tom Benson está viviendo un litigio con sus herederos en el que está metido, de lleno, el equipo de los Saints. Nada bueno para la estabilidad de la franquicia, y nada claro el futuro de la propiedad del mismo.

MANAGER GENERAL ★★★☆☆



MICKEY LOOMIS

Mickey Loomis ha visto este año como todos sus planes se venían abajo. En la pasada offseason intentó un inicio de reconstrucción de la plantilla a la que, por supuesto, nunca se le podría dar marchamo oficial hasta la retirada o la marcha de Drew Brees. Tampoco tendría mucho sentido hacer eso mientras Sean Payton fuese el entrenador del grupo. Pues bien, a lo largo de los últimos meses ha negociado la salida del entrenador, hacia los San Francisco 49ers, y ha negociado por el número uno del draft, sin duda para 'jubilar' a Brees. En ambos casos las negociaciones fracasaron, pero eso no quiere decir que el mero intento no haya dejado bien a las claras cuales eran sus intenciones. Quiere pasar página, pero sigue sin conseguirlo.



CHRISTIAN PETERSEN / AFP

HEAD COACH ★★★★★

SEAN PAYTON

Sean Payton es el entrenador mejor pagado de la NFL, si no contamos a aquellos que también son general managers y tienen dos sueldos. Es algo que se ha ganado y que no se puede discutir. Su trabajo en los Saints merece el calificativo de legendario. Pero es cierto que parece un hombre poco ideal para la reconstrucción que se avanza ya sobre la franquicia. En las negociaciones para irse a los San Francisco 49ers quedaron varios flecos, supuestamente económicos, por apurarse y por eso siguió en los Saints, incluso extendiendo su contrato, pero él quería empezar de cero en algún otro lado en vez de tener que seguir viendo como su actual plantilla en Nueva Orleans pende del hilo de Drew Brees, que parece en la cuesta abajo de su carrera. Una vez que se ha quedado, parece obvio que será el encargado de una reconstrucción que, de nuevo, se posterga un año.

ASÍ ES EL ATAQUE DE LOS SAINTS ★★★★☆

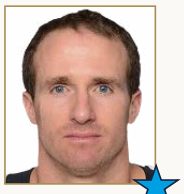

9 DREW BREES



7 LUKE MCCOWN

QUARTERBACKS ★★★★★

Año con año parece que empezará el declive de Drew Brees y nunca termina por suceder. La temporada anterior, cuando lo dejaron sin su mejor socio tras la salida de Jimmy Graham, se las arregló para liderar a Nueva Orleans como la segunda mejor ofensiva en yardas de la liga. Este año podría ser el último de Brees, no se hace más joven y la dureza que mostró en las negociaciones de su contrato dan a entender que quería cobrar un último gran cheque antes de decir adiós. Esta ocasión tiene más armas y quizá intente una temporada a la Peyton Manning, buscando la guinda de un anillo, aunque luce improbable. Sea o no su último año, parece que si lo será en Nueva Orleans y por ello tanto Garret Grayson como Luke McCown deben dar un paso al frente.

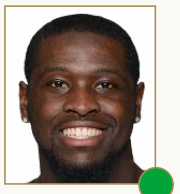

72 TERRON ARMSTEAD (LT)



75 SELIO KELEMETE (LG)

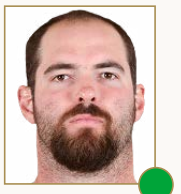

60 MAX UNGER (C)

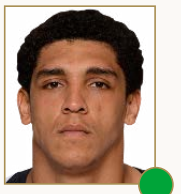

73 ANDRUS PEAT (RG)

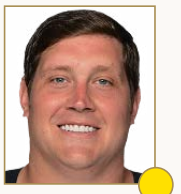

64 ZACH STRIEF (RT)

LÍNEA OFENSIVA ★★★☆☆

A pesar de la gran temporada que tuvieron ofensivamente los Saints en 2015, la línea ofensiva generó dudas en su funcionamiento. En el esquema de bloqueo es vital la función de los guardias y el centro, pues estos deben embotellar la presión defensiva por el centro en vez de mandarla a los costados. Es por ello que cambiaron a Jimmy Graham por Max Unger el año anterior. Unger es uno de los mejores de la liga y necesitaba alguien con tal fuerza para resistir a los rivales y dar tiempo a Brees. Pensando en esa dirección, Dan Roushar (coach de OL) planea mover a Andrus Peat como guardia ya que considera fundamental su capacidad atlética y poder para mantener el centro como la parte fuerte de la línea y generar espacio para la carrera y tiempo para el pase. Armstead es de lo más seguro en su posición. Strief es confiable por lo que el principal puesto en disputa es el guardia izquierdo que pelearán entre Kelemete y Tim Lelito.

- ★ GRAN ESTRELLA.
- ● JUGADOR QUE MARCA DIFERENCIAS.
- ● BUEN JUGADOR DE EQUIPO.
- ● JORNALERO MEJORABLE.
- ● ROOKIE.



ANDY LYONS / AFP

COORDINADOR OFENSIVO



PETE CARMICHAEL

A pesar de ser un especialista del juego aéreo y del desarrollo de quarterbacks, Carmichael ha pretendido que los Saints corran más y sean más equilibrados, pues debe estar un poquito harto de los grandes números con una repercusión limitada en la columna de las victorias. Es de esperar que continúe por esa senda de mejorar el juego terrestre.

ESTRELLA OFENSIVA

MARK INGRAM

Coby Fleener va a ayudar mucho a este ataque, que duda cabe, pero Mark Ingram debe ser una referencia terrestre, y no menor, para que todo el engranaje funcione. En sus mejores tardes es una bestia.

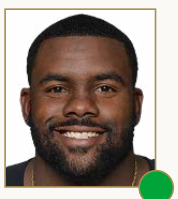

22 MARK INGRAM

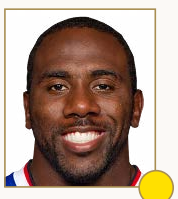

28 C.J. SPILLER

CORREDORES

La anterior pintaba para ser la mejor temporada en la carrera de Mark Ingram y nuevamente fue frenada por una lesión. Con la de 2015, ya son tres temporadas que no puede jugar todos los partidos, y la segunda, desde que es titular, que no llega a las 1000 yardas por tierra. Si las lesiones lo respeten, puede tener un mejor año detrás de una línea ofensiva mejor acoplada. Spiller nuevamente será el clásico corredor/receptor que tanto gusta a Peyton y a Brees.

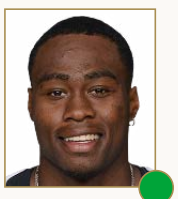

10 BRANDIN COOKS

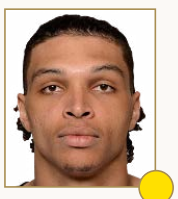

83 WILLIE SNEAD

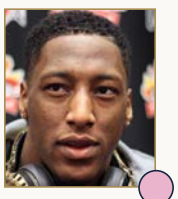

13 MICHAEL THOMAS

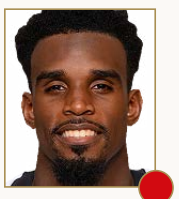

16 BRANDON COLEMAN

RECEPTORES

Brandin Cooks logró su primera temporada de 1000 yardas en su segundo año en la NFL, pero no cumplió completamente con las expectativas que se tenían sobre él. Le benefició la salida de Jimmy Graham en cuanto a pases que recibió en su dirección, pero le afectó demasiado a la hora de las coberturas. Esa misma razón facilitó la eclosión de Willie Snead quien apareció prácticamente de la nada como una opción valiosa para Brees y estuvo cerca de alcanzar las 1000 yardas por recepción. En el segundo año de Snead y el tercero de Cooks, la química entre ambos podría dar resultados realmente buenos, podría detonar el ataque aéreo. A ellos se sumará el novato de Ohio State, Michael Thomas, quien cumple con el molde de receptor alto y físico que gusta a Brees y que ya no tenía tras la salida de Colston. Con este trío de receptores, Brees podría volver a tener un gran año estadísticamente y complicará a las defensivas rivales.

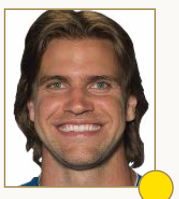

82 COBY FLEENER



89 JOSH HILL

TIGHT ENDS

La salida de Graham nunca pudo ser cubierta por Ben Watson, quien ya no está en el equipo. Para sustituirlo, e intentar aminorar la pérdida de Jimmy, llega Coby Fleener. Cuenta con el físico ideal para ser explotado por Brees. Sin embargo, en Indianapolis ya estuvo con un gran quarterback y no se mostró como una seria amenaza. Si el experimento no resulta, siempre estará el confiable Josh Hill quien, sin poner números monstruosos, es una opción familiar para Brees.

COORDINADOR DEFENSIVO



DENNIS ALLEN

Dennis Allen lo pasó mal como entrenador principal de los Oakland Raiders en los tres años que estuvo allí. Por eso encontró refugio en los Saints como asistente del coordinador defensivo, el ínclito Rob Ryan, y adoptó un perfil bajo. Las circunstancias le han devuelto a los focos. Poco que haga se la agradecerá: esta defensa no puede ser peor.

ESTRELLA DEFENSIVA

CAMERON JORDAN

Nada menos que diez sacks consiguió el año pasado. Lleva tiempo siendo el hombre clave de la defensa de los Saints. Y, aunque eso no signifique gran cosa, lo cierto es que si quieren construir es sobre él.



DERICK E. HINGLE / USA TODAY SPORTS

ASÍ ES LA DEFENSA DE LOS SAINTS

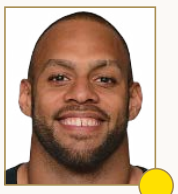

91 KASIM EDEBALI (DE)

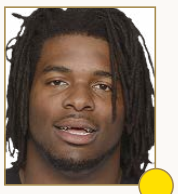

92 JOHN JENKINS (NT)

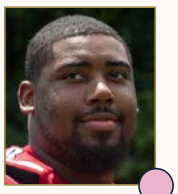

99 SHELDON RANKINS (DT)



94 CAMERON JORDAN (DE)

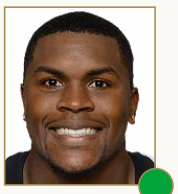

50 STEPHONE ANTHONY (SLB)

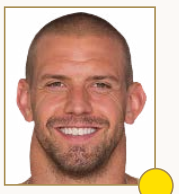

53 JAMES LAURINAITIS (MLB)

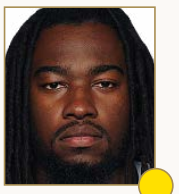

59 DANNELL ELLERBE (WLB)



56 MICHAEL MAUTI (SLB)

LÍNEA DEFENSIVA

Esta unidad sumó 31 capturas en 2015, rankeados en el puesto 25 de la NFL en ese departamento por segundo año consecutivo. La necesidad de refuerzos era urgente y eso hicieron en Nueva Orleans. La llegada de Nick Fairley, quien no parece que fuera a ser titular, ahora se ha convertido en fundamental porque, en las primeras semanas de la temporada regular, será el encargado de cubrir la baja de Sheldon Rankins. El tackle defensivo novato se fracturó el peroné en pretemporada. Rankins había causado gratas impresiones en el campamento de Saints y esperaban un gran aporte y de forma inmediata. Por ello, esperan que no se pierda gran tiempo. Sea Fairley o Rankins, quien ocupe ese puesto, generará presión al quarterback por dentro y ello simplificará la tarea de Cameron Jordan (único eficaz de la línea la temporada anterior). Atención a Kasim Edebali quien parece haber mejorado sus habilidades para capturar al mariscal contrario.

LINEBACKERS

La ausencia de Hauoli Kikaha por lesión significó un duro golpe a este departamento, sin ser una gran estrella, Kikaha era el más agresivo del grupo para presionar al quarterback. Aun así, parece que la segunda línea de la defensa estará en buen nivel. Stephone Anthony tuvo una muy buena temporada en 2015 y no obtuvo los reflectores que se merecía. Su desplazamiento es bueno, su tackleo mejor y su habilidad para encontrar el balón es única. Este año puede convertirse en el líder de la defensa. Para facilitar su adaptación y sumar experiencia, firmaron a James Laurinaitis quien, a pesar del talento, parece más nombre que hombre. Esta será su gran oportunidad de mostrar el error a sus detractores. Dannell Ellerbe tiene la capacidad necesaria para ser el complemento en el medio. Su desplazamiento lateral y reacción al movimiento serán fundamentales para agilizar una defensa que el año anterior fue la segunda más vulnerable.

LOS PRONÓSTICOS DEL SANEDRÍN DE @NFL_AS

	4º de división	3º de división	2º de división	1º de división	Wild Card	Ronda Divisional	Final de Conferencia	Super Bowl	Campeón
Mariano Tovar			X						
Pepe Rodríguez		X							
Michel López de Toro			X						
Dani Hidalgo				X	X				
Ivis Aburto		X							
Fernando Díaz	X								
Fernando Kallás		X							
Mario Peña		X							
Rafa Cervera	X								
Alberto Zaragoza		X							
Gonzalo Estradé	X								
Rubén Ibeas	X								
Antonio Magón			X						
Marco Álvarez	X								
Pablo Fernandez	X								
Pedro Dominguez			X						
Tomás Monge	X								
Dani García	X								
Javier Ruiz	X								
Raúl C. Cancio		X							
José Villelabeitia	X								

LAS TRES CLAVES DEL EQUIPO



POR PEDRO DOMINGUEZ

1 Mejorar la defensa es imperativo. La temporada anterior fueron muy buena como defensa de entrenamiento. De nada sirve lo que pueda hacer Brees si no lo respaldan con buenas actuaciones ante los rivales. La mayor parte de su defensa es joven y tienen buenas piezas para pensar en revertir la situación, quizá Rob Ryan se llevó consigo la maldición.

2 Proteger a Drew Brees. A pesar de que no ha mostrado señales de una gran decaída en su nivel, es natural que empiecen a disminuir sus capacidades físicas, teniendo en cuenta que es un quarterback de corta estatura y que tiende a esperar al último minuto para lanzar, es vital procurar que reciba la menor cantidad de golpes posibles y empezar a preparar a su heredero.

3 Sean Peyton es uno de los diez mejores entrenadores en la NFL y, a pesar de ello, lleva un par de años cobijándose bajo el brazo de Brees (que no es una terrible idea) para ser medianamente competitivos. Es hora de que vuelva el gran estratega, Jimmy Graham es pasado y es tiempo de encontrar un nuevo plan para volver a ser un candidato y no un animador.

+ LO MEJOR

1 La retención de Sean Peyton cuando parecía determinado a cambiar de franquicia.

2 La buena elección de jugadores en el Draft a pesar de tener pocas selecciones.

3 El probable retiro de Brees debería servir como envión anímico al resto del plantel

− LO PEOR

1 La falta de un playmaker en la defensiva, alguien capaz de cambiar la situación.

2 Las lesiones. Empezaron con Kikaha, Ingram tiende a lesionarse y Brees no rejuvenece.

3 Poca profundidad. Hay buenos titulares, pero detrás de ellos, la situación no es alentadora.

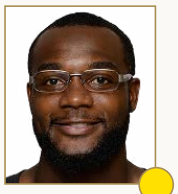

40 DELVIN BREAUX

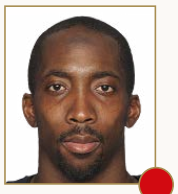

21 KEENAN LEWIS

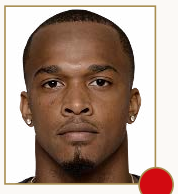

36 PJ WILLIAMS

CORNERBACKS

★☆☆☆☆

El simple hecho de no contar con Brandon Browner debe ser una mejora. A pesar del gran cartel que acompañó a Browner, lo más destacado fue el récord de faltas que cometió el año pasado. Pero por cada noticia mala hay una buena y esa fue la inesperada irrupción de Delvin Breaux quien mostró buena capacidad en la cobertura y, de hecho, fue calificado por PFF como uno de los 101 mejores jugadores la temporada pasada. No es un esquinero capaz de anular completamente a los mejores receptores, pero si uno capaz de competir a gran nivel. Y mientras Breaux va en ascenso, Keenan Lewis va en declive, aunque ello no impide que siga siendo un esquinero capaz de sostener duelos individuales ante buenos receptores. La clave con él será evitar las lesiones.

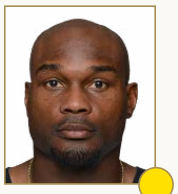

31 JAIRUS BYRD (FS)

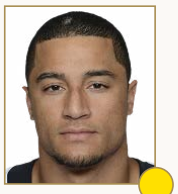

32 KENNY VACCARO (SS)

SAFETIES

★★☆☆☆

Vaccaro y Byrd tenían todas las papeletas para ser una de las mejores parejas de safeties en la NFL y el año anterior fueron más bien los líderes de la defensiva que más puntos permitió. Aún tienen crédito para pensar que pueden darle la vuelta a tal situación y también porque han mostrado en el pasado su ferocidad y excelentes habilidades para frenar lo que pase por su zona. Si alguno falla, estará esperando el novato Von Bell quien también gusta de golpear.



5 KAI FORBATH (K)

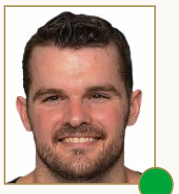

6 THOMAS MOORSTEAD (P)



28 C. J. SPILLER (R)

EQUIPOS ESPECIALES

★★★☆☆

Los Saints llevan bastante tiempo con dolores de cabeza en la posición de kicker. El año pasado ficharon a la desesperada a Forbath que llegó mediada la temporada y no fue ninguna maravilla, pero han decidido seguir con él. Thomas Moorstead es uno de los mejores punters de la NFL y uno de los favoritos de los seguidores de los Saints. C.J. Spiller quizá esté siendo una decepción como corredor por culpa de las lesiones, pero puede convertirse en un arma terrible si se asienta como retornador.

★ Gran estrella.

● Jugador que marca diferencias.

● Buen jugador de equipo.

● Jornalero mejorable.

● Rookie.



JOE ROBBINS / AFP

DEFENSA. *Sheldon Rankins tiene talento de estrella.*

SUS ELECCIONES EN EL DRAFT...

PICK	JUGADOR	POS	COLLEGE
1ª pick 12 (12)	Sheldon Rankins	DT	Louisville
2ª pick 16 (47)	Michael Thomas	WR	Ohio St.
2ª pick 30 (61)	Vonn Bell	FS	Ohio St.
4ª pick 22 (120)	David Onyemata	DT	Manitoba (Canada)
7ª pick 16 (237)	Daniel Lasco	RB	California

DEMASIADO CORTO PARA SUS NECESIDADES

Los Saints tenían muchas carencias y pocas selecciones de draft, aun así fueron capaces de hacer un muy buen draft. Sheldon Rankins es un DT de esos que llegan para marcar época, según todos los expertos. Por su parte Michael Thomas puede ser uno de los receptores rookies más productivos en la NFL este año. Vonn Bell llega para liberar a Vaccaro de cargas en la secundaria.

...Y MOVIMIENTOS CLAVE EN LA AGENCIA LIBRE

ALTAS IMPORTANTES

JUGADOR	POS	PROCEDENCIA	EDAD	CONTR.
Coby Fleener	TE	Colts	27	5 años, 36 mill.$
James Laurinaitis	ILB	Rams	29	3 años, 8.250 mill.$
Nick Fairley	DT	Rams	28	1 año, 3 mill.$

BAJAS IMPORTANTES

JUGADOR	POS	DESTINO	EDAD	CONTR.
Benjamin Watson	TE	Ravens	35	2 años, 7 mill.$
Rafael Bush	FS	Lions	29	1 año, 1.5 mill.$

UNA AGENCIA LIBRE AMBICIOSA Y PRÁCTICA

La plantilla está lejos de las más potentes de la NFL, por ello es lógico que apenas hayan perdido jugadores importantes. Eso sí han logrado traer a Coby Fleener un buen TE, que con Drew Brees lanzándole balones será una de las atracciones de este año. Además, la defensa ha recibido la llegada de dos veteranos como Laurinaitis y Fairley que aportarán su experiencia y ayudarán a mejorar el rendimiento del equipo.

ASÍ FUE SU TEMPORADA 2015...

1	D	Sep 13	D	0-1	@	Arizona Cardinals	19 31
2	D	Sep 20	D	0-2		Tampa Bay Buccaneers	19 26
3	D	Sep 27	D	0-3	@	Carolina Panthers	22 27
4	D	Oct 4	V	1-3		Dallas Cowboys	26 20
5	D	Oct 11	D	1-4	@	Philadelphia Eagles	17 39
6	J	Oct 15	V	2-4		Atlanta Falcons	31 21
7	D	Oct 25	V	3-4	@	Indianapolis Colts	27 21
8	D	Nov 1	V	4-4		New York Giants	52 49
9	D	Nov 8	D	4-5		Tennessee Titans	28 34
10	D	Nov 15	D	4-6	@	Washington Redskins	14 47
11				Bye Week			
12	D	Nov 29	D	4-7	@	Houston Texans	6 24
13	D	Dic 6	D	4-8		Carolina Panthers	38 41
14	D	Dic 13	V	5-8	@	Tampa Bay Buccaneers	24 17
15	L	Dic 21	D	5-9		Detroit Lions	27 35
16	D	Dic 27	V	6-9		Jacksonville Jaguars	38 27
17	D	Ene 3	V	7-9	@	Atlanta Falcons	20 17



SCOTT HALLERAN / AFP

MAESTRO. *Brees es el alma de este ataque.*

TODO SE COMPLICA DESPUÉS DEL BYE

Los Saints descansan pronto, pero tienen un calendario asequible en el que sólo les perjudica que tres de los últimos cuatro partidos sean fuera de casa. Quizá lo más complicado llegue tras el bye en la 5, cuando recibirán a Panthers, viajarán a Kansas y se verán las caras contra los Seahawks en Nueva Orleans.

...Y ESTE ES SU CALENDARIO PARA 2016

1	D	Sep 11	12:00 PM ET		Oakland Raiders
2	D	Sep 18	12:00 PM ET	@	New York Giants
3	L	Sep 26	7:30 PM ET		Atlanta Falcons
4	D	Oct 2	3:25 PM ET	@	San Diego Chargers
5	Bye				
6	D	Oct 16	12:00 PM ET		Carolina Panthers
7	D	Oct 23	12:00 PM ET	@	Kansas City Chiefs
8	D	Oct 30	12:00 PM ET		Seattle Seahawks
9	D	Nov 6	3:05 PM ET	@	San Francisco 49ers
10	D	Nov 13	12:00 PM ET		Denver Broncos
11	J	Nov 17	7:25 PM ET	@	Carolina Panthers
12	D	Nov 27	12:00 PM ET		Los Angeles Rams
13	D	Dic 4	12:00 PM ET		Detroit Lions
14	D	Dic 11	12:00 PM ET	@	Tampa Bay Buccaneers
15	D	Dic 18	3:05 PM ET	@	Arizona Cardinals
16	S	Dic 24	12:00 PM ET		Tampa Bay Buccaneers
17	D	Ene 1	12:00 PM ET	@	Atlanta Falcons

FANTASY

DREW BREES Y SU ÚLTIMO BAILE 3.0

Los viejos rockeros nunca mueren. Eso debe pensar Drew Brees que ha viejo le ganan pocos, pero a rockero ninguno. Los fuegos artificiales continuarán una temporada más en New Orleans. Cooks, Michael Thomas y Coby Fleener y compañia se están frotando las manos. Mark Ingram volverá a ser el dueño del backfield.

DREW BREES

Quarterback #1. Brees continúa agrandando su leyenda. Los records van cayendo y su hambre continúa intacta. Sabe que está al final de su carrera y mientras le quede gasolina seguirá arriesgando. El año pasado fue el QB con más yardas de pase. Volverá a ser un top 10 en fantasy.

MARK INGRAM

Running Back #2. Mark Ingram es un muy buen corredor. También para fantasy, el equipo no tiene un segundo corredor de garantías, y eso le beneficia y le da mucho trabajo. Algo que se agradece en fantasy. Es muy fiable en TD de pocas yardas y además es capaz de recibir con facilidad.

BRANDIN COOKS

Wide reciver#2. El ataque de los Saints siempre ayuda a los receptores a ser protagonistas. Cooks es un velocista, y eso lo aprovecha Brees a las mil maravillas. La temporada pasada se esperaba un poco más de él. Pero este año tiene un par de compañeros que le quitaran presión.

COBY FLEENER

Tight End #1. Si por algo se ha caracterizado el ataque de Brees, es por hacer de los TE su arma más peligrosa, el año pasado Ben Watson y antaño Jimmy Graham son muestras más que evidentes. Por ello, Coby Fleener se convierte desde ya en un jugador a tener en cuenta para las fantasys.

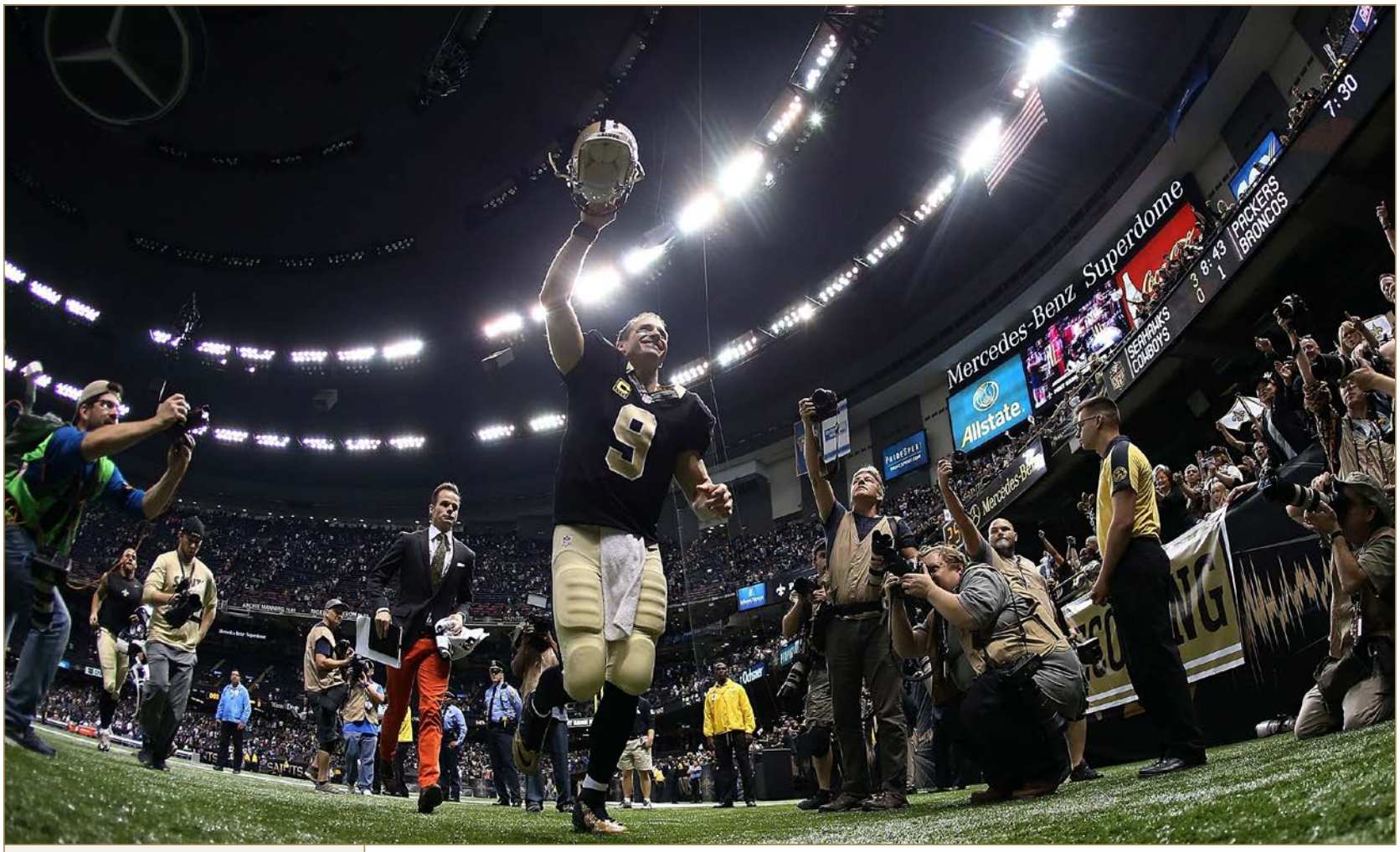

SEAN GARDNER / AFP

ESTADIO

MERCEDES-BENZ, CORAZÓN DE NUEVA ORLEANS

Ubicación	New Orleans
Inauguración	3/08/1975
Capacidad	76.468
Superficie	Synthetic Turf

El Superdome es un recinto casi sagrado en Nueva Orleans. Aunque ahora se llame Mercedes-Benz, marca que lo patrocina, a nadie se le escapa que lo que le metió en la historia de la ciudad no fue un acontecimiento deportivo sino una tragedia como el huracán Katrina, que devastó a la ciudad a principios del siglo XXI. Numerosos habitantes de la ciudad se refugiaron en su tejado, y posteriormente en su interior, convertido en improvisado hospital de campaña. Cuando los Saints regresaron, al año siguiente, el Superdome ya tenía un aura de santidad a su alrededor que no ha perdido.



STREETER LECKA / AFP

CARNAVAL. *En Nueva Orleans no siempre es carnaval, pero en el Superdome sí.*

AFICIÓN

La 'Saints Nation' es una de las más peculiares de la liga, por sus disfraces, influidos por una de las grande señas de identidad de la ciudad: el carnaval.

CHEERLEADERS

Las 'Saintsations' presumen de una belleza sureña y un sabor muy especial, único, incomparable con ningún otro lado de Estados Unidos.

LA ESENCIA DE LA FRANQUICIA

UN HURACÁN QUE LO CAMBIÓ TODO

No se puede hablar de la historia moderna de los New Orleans Saints sin nombrar el huracán Katrina. Aunque fueron fundados en 1967 nunca fueron más que unos constantes perdedores en la mayor parte de su trayectoria en la NFL. Todo iba a cambiar en el 2005. La ciudad sufrió la tragedia del Katrina. Miles de vidas se perdieron y el espíritu de la ciudad se vino abajo. Los problemas burocráticos subsiguientes, la mala práxis, los saqueos, la delincuencia, el mal hacer de las autoridades... todo se sumó para convertir en pesadilla el presente de una urbe siempre especial en Estados Unidos por su carácter único. Los Saints, en el 2006, con su regreso a casa, fueron un elemento al que agarrarse. Y la ciudad les agarrón. Con fuerza. En 2009 ganaron la Super Bowl que se merecían.



SU GRAN LEYENDA

DREW BREES

Drew Brees es el incuestionable número uno en el corazón de los aficionados de los Saints. Su llegada a la franquicia cambió una historia de derrotas y sinsabores por las mieles del éxito, una Super Bowl y el estar siempre en la pomada.

TAMPA BAY BUCCANEERS

HA LLEGADO EL MOMENTO DE DAR UN GOLPE EN LA MESA



La joven plantilla de los Bucs tiene talento para empezar a dar réditos desde este mismo año y Dirk Koetter ya demostró en 2015 que tiene prisa por ganar.

Lovie Smith estuvo dos años en Tampa. El primero ganó dos partidos con un quarterback sospechoso y un grupo inexistente; el segundo se impuso en seis con un quarterback franquicia y un vestuario prometedor. A ese ritmo, era imposible adivinar lo que tardaría en construir un equipo competitivo. Por eso le han sustituido por Dirk Koetter, su coordinador ofensivo, que demostró tener en 2015 mucha más prisa por ganar. Además, con Koetter en la agenda de varios equipos, tuvieron que tomar la decisión con nocturnidad y alevosía.

Su gran preocupación durante la offseason ha sido reconstruir la defensa, y parece lógico. En 2015 el ataque de Koetter tuvo un grandísimo rendimiento, aunque con el hándicap de una defensa que nunca estuvo a la altura. Jameis Winston irrumpió en la NFL pegando trompetazos, con una madurez y una presencia muy superior a la que se espera de un novato. Si mantiene esa progresión, en muy poco tiempo puede estar en la élite. Su rendimiento, además, ayudó a resucitar a un Doug Martin que estaba desaparecido y que volvió a ser el corredor que asombró como rookie. Un grupo de receptores en el que solo destaca Mike Evans y una línea ofensiva que perderá a Mankins, y que se sostiene con dificultad, quizá habrían merecido un poco más de atención durante los últimos meses.

Los auténticos problemas de los Buccaneers están en la defensa. Y más concretamente en la secundaria, que necesitaba ser reinventada al completo, y que curiosamente empezó dejando marchar a Sterling Moore, pese a sus 26 años y a que fue el único cornerback que rindió algo en 2015. Cubrieron su baja fichando a un Brent Grimes en clara decadencia, y en el draft eligieron a Vernon Hargreaves en primera ronda y a Ryan Smith en cuarta. La duda es si con eso tendrán suficiente para taponar el coladero.

Robert Ayers en la agencia libre y Noah Spencer, como 'robo' de segunda ronda, llegaron para reforzar el pass rush, otro de los puntos clave a mejorar. Sin embargo, también pusieron una guinda folclórica con la frivolidad de llevarse en segunda ronda al kicker Roberto Aguayo, y además subiendo a por él mientras el universo de la NFL se frotaba los ojos incrédulo, lo que unido al fichaje del punter Bryan Anger hace que el 'juego de pies' de los Bucs en 2016 sea completamente nuevo.

Tampa tiene un bloque prometedor y todos estamos deseando ver su evolución, pero Koetter debe dar un golpe en la mesa desde ya, para no entrar en el bucle de reconstrucción infinita en el que se centrifugaba Lovie Smith, su antecesor.



SU MEJOR MOMENTO

Los Bucs saben perder, y cómo: 26 partidos derrotados de manera consecutiva entre 1976 y 1977, o 14 temporadas sucesivas con balances negativos, marcan. Por eso, hartos de ser unos fracasados recalcitrantes, inventaron un nuevo partido final: el Super Gruden. En él, dos franquicias piratas se enfrentarían por el anillo. Un equipo estaría dirigido por Joe Gruden y el otro, construido por Joe Gruden. De esa forma, el 26 de enero de 2003, los Bucs salieron para siempre del club de los verdaderos losers.



MIKE EHRMANN / AFP

SU GRAN ESTRELLA

JAMEIS WINSTON

Bien contentos están en Tampa Bay con Jameis Winston. Los Buccaneers acertaron (no era difícil) eligiéndole con el #1 del draft pasado y el jugador les devolvió la confianza con una muy ilusionante primera campaña. Su presencia, su evolución, les ha permitido, incluso, cambiar de entrenador sin mayor drama.

PROPIETARIO ★★★☆☆



BRYAN GLAZER

Los Glazer son una reconocida familia de hombres de negocios cuyos intereses e implicaciones en los negocios deportivos, de diversos deportes, les cualifica como unos dueños que saben lo que hacen.

MANAGER GENERAL ★★☆☆☆



JASON LICHT

Jason Licht puede ser uno de los grandes general managers de la NFL en la nueva era que viene. Afronta su tercer año en la competición con el sueño, o la pesadilla, recurrente de su profesión completamente bajo control: él ya tiene a un quarterback franquicia. Antes de seleccionar a Winston ya había comenzado con una reconstrucción firme y poderosa de las líneas, de hombres físicos capaces de dotar de argamasa a todo el grupo. En esa misma línea sigue. Es más, tan convencido está de que su camino es el correcto, que tomó la difícil decisión de despedir a su entrenador, Lovie Smith, para dar el equipo a su coordinador ofensivo, Dirk Koetter, del que se fia más para ganar ya, sin esperar al mañana. Arriesgado, sí, pero demuestra que el proyecto tiene plan.



KIM KLEMENT / USA TODAY SPORTS

HEAD COACH ★★★☆☆

DIRK KOETTER

Una de las mayores sorpresas de la offseason es que los Buccaneers prescindiesen de Lovie Smith para elevar a Koetter al puesto de entrenador jefe. Como coordinador ofensivo se había hecho un nombre y, por eso, le estaban llegando ofertas de trabajo. Licht, el general manager de Tampa Bay, creía en Koetter como el hombre de futuro, aquel que debería sustituir a Smith cuando el equipo estuviese asentado y hubiese que meter una marcha más para ser aspirantes. Pero ante la perspectiva de perderle decidió que era el momento de pegar ese acelerón y puso a la plantilla en sus manos. Ahora está por ver si el movimiento es el correcto, si ha sido prematuro, o si Koetter está capacitado ya para que los Buccaneers pelean por la división. Tiene un ataque que, mejorable como los de casi todos en esta liga, ha de ser muy jugoso para un especialista ofensivo como él.

ASÍ ES EL ATAQUE DE LOS BUCCANEERS ★★★☆☆

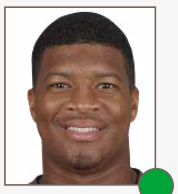

3 JAMEIS WINSTON



8 MIKE GLENNON

QUARTERBACKS ★★★★☆

Winston mostró menos problemas para adaptarse a la NFL de lo que uno pudiera imaginar. El hecho de tener a dos torres de receptores como Mike Evans y Vincent Jackson ciertamente ayudó, y también el hecho de que Doug Martin tuviera uno de las mejores temporadas de su carrera. Las piezas están alrededor, el talento lo tiene, la prensa local asegura que se ha ganado el vestidor y que confían en él como líder y jugador. Ahora solamente tiene que mostrar en el emparrillado que ha aprendido en su primer año y que en el segundo será capaz de dar un paso al frente y comenzar a mostrar su potencial de quarterback franquicia. Su suplente, Mike Glennon, es uno de los segundos mariscales con más mercado en la liga, y alguien confiable en una situación determinada.

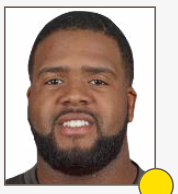

76 DONOVAN SMITH (LT)

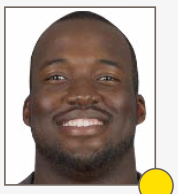

64 KEVIN PAMPHILE (LG)



68 JOE HAWLEY (C)

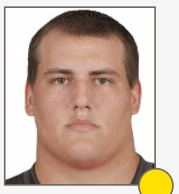

74 ALI MARPET (RG)



69 DEMAR DOTSON (RT)

LÍNEA OFENSIVA ★★☆☆☆

Para llevar a cabo el plan de las ofensivas rápidas, sin reunión, que tiene en mente Koetter, es fundamental contar con una OL capaz de sostener tanto el ritmo como la intensidad y para ello es indispensable contar con linieros atléticos. Afortunadamente para Koetter y Winston, tiene en su línea a gente como Ali Marpet quien es uno de los guardias más atléticos de la liga. Lamentablemente sufrirán la baja por lesión de J. R. Sweezy algunas semanas y su lugar lo cubrirá Pamphile que es un buen reemplazo. Donovan Smith también destaca por sus capacidades físicas. Sin embargo, velocidad y dinamismo no se traduce en efectividad. Marpet debe trabajar en la fuerza de sus bloqueos y en el apalancamiento para resistir mejor. Relativamente es una línea joven y con capacidad atlética, ya han mostrado eficiencia en el ataque terrestre y protegiendo a Winston. Hay puntos a mejorar, pero son contados y fácilmente corregibles.

★ GRAN ESTRELLA.

● JUGADOR QUE MARCA DIFERENCIAS.

● BUEN JUGADOR DE EQUIPO.

● JORNALERO MEJORABLE.

● ROOKIE.



CLIFF MCBRIDE / AFP

COORDINADOR OFENSIVO



TODD MONKEN

27 años lleva Todd Monken en este negocio y sólo ha entrenado tres temporadas a nivel NFL. Fue en los Jaguars y como coordinador de receptores. Su último trabajo fue como entrenador jefe de la universidad de Southern Miss. Koetter se lo ha traído para mejorar el juego aéreo y hacer de Jameis Winston un QB sobre el que crear el juego.

ESTRELLA OFENSIVA

DOUG MARTIN

La carrera del 'Muscle Hamster' ha sido una auténtica montaña rusa, pero el año pasado alcanzó un gran pico, así que se ha sacado un enorme contrato y la obligación de ser determinante.

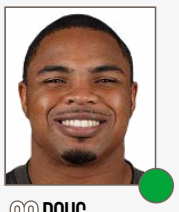

22 DOUG MARTIN

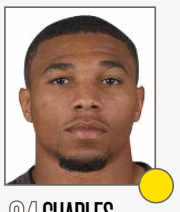

34 CHARLES SIMS

CORREDORES

Doug Martin está a una buena temporada de ser considerado uno de los mejores corredores de la liga. A pesar de su año anterior, en el cual sumó más de 1000 yardas, no es considerado como uno de los mejores cinco en su posición por el simple hecho de la intermitencia y constantes problemas de lesiones. Si los supera, no habrá objeciones. Sims lo hizo bien las veces que fue requerido y juntos podrían reclamar el nombramiento de mejor dúo de corredores en la división.



13 MIKE EVANS



83 VINCENT JACKSON



11 ADAM HUMPHRIES



17 DONTEEA DYE

RECEPTORES

Mike Evans parecía destinado a tener una gran temporada en 2010 tras su buena impresión en su año de novato. Lamentablemente no estuvo a la altura de las expectativas a pesar de que volvió a superar las 1000 yardas por recepción, el problema fue su bajo número de anotaciones (3 comparado con 12 en su primer año) y principalmente a los pases que soltó. Evans tiene las capacidades para ser uno de los mejores receptores de la liga, y si logra corregir los drops, podrá alcanzar nivel de estrella. Vincent Jackson no es lo que solía ser, el padre tiempo no perdona y tampoco lo ha hecho con V-Jax, quien aún sigue siendo confiable para cumplir el rol de receptor #1. Entre los fallos de Evans y la edad de Jackson, Tampa Bay no cuenta con un receptor que pueda presumir de estar en sus mejores años y sólo por ello, la nota no es más alta. El rol del tercer receptor está cubierto de forma aceptable entre Louis Murphy y Adam Humphries.



87 AUSTIN SEFARIAN-JENKINS

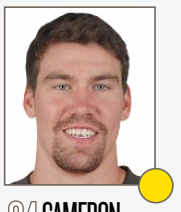

84 CAMERON BRATE

TIGHT ENDS

Austin Seferian-Jenkins tiene las características físicas ideales para ser la tercera arma en el juego aéreo de Tampa. Sin embargo, sus problemas extra cancha y el poco compromiso le han impedido alcanzar su máximo potencial. Koetter lo mandó a su casa una práctica por qué "no sabía lo que estaba haciendo en el campo" y ya ha mencionado a Cameron Brate como posible jugador clave en la zona roja. Es una llamada de atención urgente para Seferian-Jenkins.

COORDINADOR DEFENSIVO ★★★☆☆

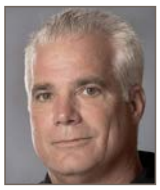

MIKE SMITH

Koetter ha mantenido a Mike Smith como coordinador defensivo a pesar de que era la mano derecha de Lovie Smith. Cosas de este negocio. Smith pasó mil penurias en sus años como entrenador de los Atlanta Falcons y, por su personalidad, parece más adecuado para un trabajo de este estilo. Su primera temporada fue prometedora.

ESTRELLA DEFENSIVA

LAVONTE DAVID

Hemos dudado entre él y Gerald McCoy, pero sabíamos que no nos íbamos a equivocar. Ambos jugadores son estelares. Lavonte dirige un cuerpo de linebackers que puede ser especial.



EFE / ELSA / AFP

ASÍ ES LA DEFENSA DE LOS BUCCANEERS ★★★★☆

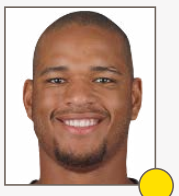

92 WILLIAM GHOLSTON (LDE)



93 GERALD MCCOY (LDT)

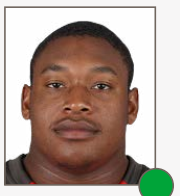

97 AKEEM SPENCE (RDT)



91 ROBERT AYERS (RDE)

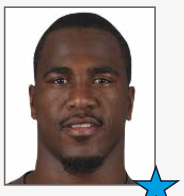

54 LAVONTE DAVID (WLB)

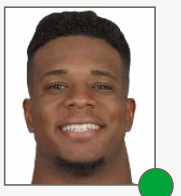

58 KWON ALEXANDER (MLB)



51 DARYL SMITH (SLB)



50 DEVANTE BOND (WLB)

LÍNEA DEFENSIVA ★★★★☆

Debe mejorar mucho en cuanto a capturas de quarterback. No hubo alguien en el plantel que registrara doble dígito en este departamento y aunque fue una de las defensivas que menos yardas en contra permitió también fue una de las peores en cuanto a puntos permitidos. Afortunadamente este año cuentan con una gran profundidad y opciones en esta línea. McCoy es y será el ancla en la línea de scrimmage, lo único que hay que prevenir con él son las lesiones. Akeem Spence es cumplidor como pocos y se encontrará a menudo con un puesto titular. Ayers y Gholston serán los principales encargados de generar presión al quarterback rival, pero con éste último, empieza la versatilidad. Gholston puede jugar por dentro, presumiblemente junto a McCoy, y ello abrirá espacio a Noah Spence o Jacquies Smith. El ex de Eastern Kentucky es quizá el mejor caza cabezas puro de la generación del draft 2016 y él podría ser quien lleve a esta línea al siguiente nivel.

LINEBACKERS ★★★★☆

No hay muchos mejores que Lavonte David en su posición. Año tras año muestra su compromiso con el equipo y funge como el corazón y líder de una defensa que ha sido maltratada y mal trabajada en los últimos años y esta podría ser la temporada en que el aparato esté a la altura de él. Su cobertura y movimiento lateral es de lo mejor en la NFL, tiene una capacidad atlética impresionante para perseguir rivales y su capacidad para leer movimientos es de super estrella. El año anterior encontró en Kwon Alexander un gran complemento y socio. Alexander es una máquina de tackleadas que no duda a la hora de ir a encontrar al rival. Debe mejorar en la cobertura pero el hecho de haber logrado dos intercepciones es un buen indicativo que junto a los dos balones sueltos que forzó muestran también su capacidad para rastrear el balón. Este año se incorpora el veterano Daryl Smith que dará mayor soporte y experiencia a esta línea.

LOS PRONÓSTICOS DEL SANEDRÍN DE @NFL_AS

	4º DE DIVISIÓN	3º DE DIVISIÓN	2º DE DIVISIÓN	1º DE DIVISIÓN	WILD CARD	RONDA DIVISIONAL	FINAL DE CONFERENCIA	SUPER BOWL	CAMPEÓN
MARIANO TOVAR		X							
PEPE RODRÍGUEZ			X						
MICHEL LÓPEZ DE TORO		X							
DANI HIDALGO	X								
IVIS ABURTO	X								
FERNANDO DÍAZ			X						
FERNANDO KALLÁS			X						
MARIO PEÑA	X								
RAFA CERVERA			X						
ALBERTO ZARAGOZA	X								
GONZALO ESTRADÉ		X							
RUBÉN IBEAS			X						
ANTONIO MAGÓN	X								
MARCO ÁLVAREZ			X						
PABLO FERNANDEZ		X							
PEDRO DOMINGUEZ		X							
TOMÁS MONGE		X							
DANI GARCÍA			X						
JAVIER RUIZ			X						
RAÚL C. CANCIO	X								
JOSÉ VILLELABEITIA			X		X				

LAS TRES CLAVES DEL EQUIPO



POR PEDRO DOMINGUEZ

1 Que la defensiva dé el gran salto de calidad que se espera, o al menos, que cumpla las expectativas que generan tras los buenos movimientos de agencia libre y draft. En esta división, gana el de la mejor defensiva y a últimas ha sido Carolina, Tampa Bay parece el mejor preparado para acercarse a Panthers y con Mike Smith, que conoce la división, debe ser más fácil.

2 Jameis Winston mostró buenas hechuras en su primer año y es lógico que cometiera algunos errores en su año de adaptación. Pero Tampa Bay lo escogió porque creen que no tardará demasiado en madurar y llevarlos a competir en niveles más altos. Ya tuvo su año de aprendizaje, es momento de que muestre el talento que debe acompañar a una primera selección global.

3 Una de las claves para que Winston tenga un buen año es la correcta implementación de la ofensiva de alto octanaje que tiene pensada manejar Dirk Koetter. El año anterior Lovie Smith impuso freno a tal idea. Ahora no hay nadie que lo impida y, de hecho, en la ofensiva sin reunión que planean en Florida Winston se sentirá más cómodo. Todo depende de la asimilación.

+ LO MEJOR

1. Los refuerzos en el front seven auguran una ambiciosa cantidad de capturas..
2. La retención de Doug Martin para equilibrar el juego aéreo tras un fantástico 2015.
3. Mike Smith ayudará a mejorar la defensiva y aportará consejos en juegos divisionales..

− LO PEOR

1. Vincent Jackson no se hace más joven y hay poca profundidad de receptores.
2. A pesar de la calidad, varias piezas clave aún son noveles y podría jugar en su contra.
3. La secundaria no tiene un líder en su mejor punto. Grimes es veterano y Hargreaves novato.



24 BRENT GRIMES

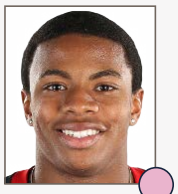

28 VERNON HARGREAVES

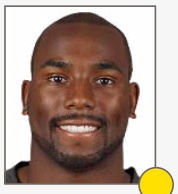

21 ALTERRAUN VERNER

CORNERBACKS

La secundaria de Buccaneers lucirá mucho más agresiva esta temporada, o al menos eso es lo que se espera conseguir con la llegada de dos esquineros como Brent Grimes y Vernon Hargreaves. El primero es un veterano experimentado que juega más físico de lo que indica su peso y estatura. Será clave el liderazgo que pueda aportar. Hargreaves también carece del tamaño ideal, pero posee un salto vertical descomunal que, junto a su competitividad, compensa la estatura. Tiene las cualidades necesarias para ser candidato a novato defensivo del año. Mientras Hargreaves se adapta completamente a la NFL, Alterraun Verner será el encargado de cubrir el lado derecho e incluso podrían iniciar los tres, si Hargreaves es usado en la formación nickel.

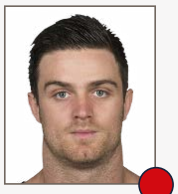

23 CHRIS CONTE (SS)



30 BRAD MCDOUGALD (FS)

SAFETIES

Ésta es la posición más débil del aparato defensivo y, por tanto, la que más dudas genera. Conte es titular básicamente por la poca competencia del plantel. Ambos han dado muestras de potencial, pero son reconocidos por sus burdos y costosos errores. McDougald se ha visto superado en las coberturas en demasiadas ocasiones y no es alguien confiable a pesar de lo buen tackleador que puede ser. Ninguno es confiable y no sería raro ver a un novato arrebatarles el puesto.

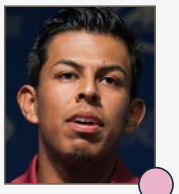

19 ROBERTO AGUAYO (K)



5 JAKE SCHUM (P)



11 ADAM HUMPHRIES (R)

EQUIPOS ESPECIALES

No hay un jugador que esté sometido a mayor presión de forma más innecesaria que Roberto Aguayo. El puro hecho de haberlo seleccionado en la ronda dos del draft ya era polémico; escalar una ronda para tomarlo, todavía más. Cierto es que sus números (pateador más preciso en la historia del futbol colegial) son impresionantes y que con el retraso de la línea de punto extra el pateador cobra un rol más importante. Pero la pregunta verdadera es: ¿Valía todo eso Roberto Aguayo?

- ★ GRAN ESTRELLA.
- ● JUGADOR QUE MARCA DIFERENCIAS.
- ● BUEN JUGADOR DE EQUIPO.
- ● JORNALERO MEJORABLE.
- ● ROOKIE.



JON DURR / AFP

HARGREAVES. *Un cornerback de lujo en primera ronda.*

SUS ELECCIONES EN EL DRAFT...

PICK	JUGADOR	POS	COLLEGE
1ª pick 11 (11)	Vernon Hargreaves	CB	Florida
2ª pick 8 (39)	Noah Spence	DE	Eastern Kentucky
2ª pick 28 (59)	Roberto Aguayo	K	Florida St.
4ª pick 10 (108)	Ryan Smith	CB	North Carolina C.
5ª pick 9 (148)	Caleb Benenoch	OT	UCLA
6ª pick 8 (183)	Devante Bond	OLB	Oklahoma
6ª pick 22 (197)	Dan Vitale	FB	Northwestern

SE DIERON EL GUSTO DE ELEGIR A AGUAYO

Un draft de los buenos. Exceptuando el trade por Roberto Aguayo ya que sigo sin verle sentido a subir en segunda ronda a por un kicker. El equipo sacará un par de titulares desde el principio. Hargreaves es el mejor CB de la clase y Noah Spence, bien llevado, puede ser un pass rusher de los buenos. La llegada de Aguayo dota al equipo de un especial interés para los latinos.

...Y MOVIMIENTOS CLAVE EN LA AGENCIA LIBRE

ALTAS IMPORTANTES

JUGADOR	POS	PROCEDENCIA	EDAD	CONTR.
J.R Sweezy	G	Seahawks	27	5 años, 32.5 mill.$
Robert Ayers	DE	Giants	30	3 años, 19.5 mill.$
Brent Grimes	CB	Dolphins	32	2 años, 13.5 mill.$

BAJAS IMPORTANTES

JUGADOR	POS	DESTINO	EDAD	CONTR.
Connor Barth	K	Saints	30	1 año, 885.000.$

GRAN ESFUERZO PARA SER LOS TAPADOS

El equipo ha tenido una buena offseason en lo que a incorporaciones se refiere. La llegada de Sweezy mejorará una línea que necesitaba ser reforzada. La defensa ha sido la gran beneficiada en los movimientos de la free agency; Ayers y Grimes dotarán al equipo de la veteranía necesaria para acometer el reto de llegar a playoffs. El equipo tiene muy buena pinta. Podría ser un tapado en la Nacional.

ASÍ FUE SU TEMPORADA 2015...

1	D	Sep 13	D	0-1		Tennessee Titans	14	42
2	D	Sep 20	V	1-1	@	New Orleans Saints	26	19
3	D	Sep 27	D	1-2	@	Houston Texans	9	19
4	D	Oct 4	D	1-3		Carolina Panthers	23	37
5	D	Oct 11	V	2-3		Jacksonville Jaguars	38	31
6				Bye Week				
7	D	Oct 25	D	2-4	@	Washington Redskins	30	31
8	D	Nov 1	V	3-4	@	Atlanta Falcons	23	20
9	D	Nov 8	D	3-5		New York Giants	18	32
10	D	Nov 15	V	4-5		Dallas Cowboys	10	6
11	D	Nov 22	V	5-5	@	Philadelphia Eagles	45	17
12	D	Nov 29	D	5-6	@	Indianapolis Colts	12	25
13	D	Dic 6	V	6-6		Atlanta Falcons	23	19
14	D	Dic 13	D	6-7		New Orleans Saints	17	24
15	J	Dic 17	D	6-8	@	St. Louis Rams	23	31
16	D	Dic 27	D	6-9		Chicago Bears	21	26
17	D	Ene 3	D	6-10	@	Carolina Panthers	10	38



ROB FOLDY / AFP

ADELANTE. *Los Bucs apuntan a equipo muy duro.*

UN CALENDARIO PARA SER OPTIMISTAS

Los Bucs arrancan con dos partidos como visitantes, en Atlanta y Arizona, que pueden lastrarles durante todo el año. El calendario se simplifica en el tramo central, tras el bye, con un viaje a San Francisco y tres choques asumibles en casa. Vuelve a ser complicado el final en Dallas, y recibiendo a Carolina en año nuevo.

...Y ESTE ES SU CALENDARIO PARA 2016

1	D	Sep 11	1:00 PM ET	@	Atlanta Falcons
2	D	Sep 18	4:05 PM ET	@	Arizona Cardinals
3	D	Sep 25	4:05 PM ET		Los Angeles Rams
4	D	Oct 2	4:05 PM ET		Denver Broncos
5	L	Oct 10	8:30 PM ET	@	Carolina Panthers
6	Bye				
7	D	Oct 23	4:05 PM ET	@	San Francisco 49ers
8	D	Oct 30	1:00 PM ET		Oakland Raiders
9	J	Nov 3	8:25 PM ET		Atlanta Falcons
10	D	Nov 13	1:00 PM ET		Chicago Bears
11	D	Nov 20	1:00 PM ET	@	Kansas City Chiefs
12	D	Nov 27	4:05 PM ET		Seattle Seahawks
13	D	Dic 4	4:25 PM ET	@	San Diego Chargers
14	D	Dic 11	1:00 PM ET		New Orleans Saints
15	D	Dic 18	1:00 PM ET	@	Dallas Cowboys
16	S	Dic 24	1:00 PM ET	@	New Orleans Saints
17	D	Ene 1	1:00 PM ET		Carolina Panthers

FANTASY

UN ATAQUE MUY COMPENSADO QUE DEBERÍA FUNCIONAR

Jameis Winston demostró que ya está listo para guiar al equipo a cotas más altas. Su conexión con Mike Evans era total hacia el final de la temporada. Por su parte Vincent Jackson y Seferian-Jenkins cierran un buen grupo de receptores. Doug Martin regresó a la élite y todo hace indicar que se quedará. Será un top 10.

JAMEIS WINSTON

Quarterback #1. Su evolución en la liga está siendo magnífica. Es arriesgado darle los controles de tu equipo fantasy, pero merece la pena arriesgar. Tiene todo lo que debe tener un buen QB. Y, además, cuenta con buenos receptores. Un jugador a tener muy en cuenta.

DOUG MARTIN

Running Back #1. El "Muscle Hámster", como se le conoce en el football, lleva una carrera llena de altibajos. Una temporada es un top 3 y a la siguiente desaparece. El año pasado luchó con los mejores hasta el final del curso. Si está sano, es un seguro para tu equipo de fantasy.

MIKE EVANS

Wide receiver#2. Éste debe ser su año. Después de pelear en su primera temporada por ser el rookie del año, en 2015 bajó un poco sus prestaciones, debido a las lesiones. Parece recuperado, y el final del curso pasado invitó al optimismo. Un muy buen jugador para tu equipo.

VINCENT JACKSON

Wide receiver#3. El año pasado estuvo muy lastrado por las lesiones, aun así dejó destellos de su calidad. Si sus compañeros le acompañan, puede ser un WR2 de los que marcan diferencias. Las lesiones son su talón de Aquiles. Si está sano puede ser muy útil para tu equipo.



MIKE EHRMANN / AFP

ESTADIO ★★★☆☆

EL NUEVO SOMBRERO: RAYMOND JAMES STADIUM

Ubicación	Tampa
Inauguración	20/09/1998
Capacidad	65.890
Superficie	Tifway 419 Bermuda

Al campo de los Tampa Bay Buccaneers se le llama 'The New Sombrero', el nuevo sombrero en castellano (la última parte era fácil) porque se construyó para sustituir al viejo 'The Big Sombrero', el gran sombrero (de nuevo, no era difícil), que es como se conocía popularmente al antiguo estadio de Tampa Bay por su peculiar forma. De todas maneras, lo que le da personalidad a esta construcción es que tiene, literalmente, un barco pirata en su interior o, al menos, a una escenifición de uno de ellos. Después de cada anotación de los Buccaneers, este barco se pone a pegar cañonazos a diestro y siniestro.



THOMAS B. SHEA / AFP

AHOGA QUE TE AHOGA. *Como buenos marineros, lo de ahogar y ahogarse está en la cultura de los Bucs.*

AFICIÓN ★★☆☆☆

Al igual que en las demás franquicias profesionales deportivas de Florida, si las cosas van bien hay afición, y si van mal... pues no.

CHEERLEADERS ★★★☆☆

Se diferencian de las demás porque una de ellas lleva el pelo corto en homenaje a una cheerleader que rompió con lo establecido en 1996.

LA ESENCIA DE LA FRANQUICIA

UN VIAJE ENTRE CONFERENCIAS

Los Tampa Bay Buccaneers nacieron en 1976 y jugaron su primera temporada en la AFC. En un movimiento muy poco común en las franquicias deportivas norteamericanas, y menos aún en la NFL, fueron cambiados de conferencia al año siguiente para pasar a engrosar las filas de la NFC. Esto es poco común porque lo que se pretende con la organización de divisiones y conferencias es crear vínculos y rivalidades entre los equipos. Por eso los que 'sufren' este tipo de movimientos son aquellos equipos que o no tienen mucha implantación o mucho pedigrí o mucha historia... las tres, en el caso de los Buccaneers. Sin embargo, tras años de cierta irrelevancia, como le pasa a todo recien llegado, se instalaron como una franquicia con todas las de la ley e, incluso, ganaron la Super Bowl de 2002.

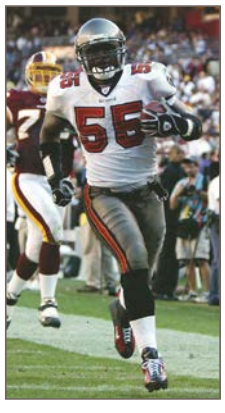

SU GRAN LEYENDA
DERRICK BROOKS

Los Buccaneers no tienen una extensa historia, pero en sus pocos años en la liga consiguieron ser importantes y ganar una Super Bowl. Vivieron en la élite gracias a una defensa en la que Derrick Brooks brillaba con luz propia.

Cardinals y Seahawks siguen siendo dos 'cocos' de la NFL, incluso más que en 2015, mientras que 49ers y Rams parecen tener demasiados problemas como para pensar a corto plazo.

NFC O

DOS ASPIRANTES AL ANILLO Y OTR



ARIZONA CARDINALS

CONJURADOS PARA ASALTAR EL TROFEO LOMBARDI ESTE AÑO

Los 37 años de Carson Palmer les obliga a ganar el anillo ahora, antes de pasar el complicado trance de encontrar un sustituto de garantías en el puesto de QB.

SU GRAN ESTRELLA

CARSON PALMER



SAN FRANCISCO 49ERS

A ESTE MUERTO NO LO RESUCITA NI CHIP KELLY

Sin quarterback, ni receptores, y con un cambio drástico de sistema en defensa, los 49ers parecen tener la mirada fija en un objetivo claro: el número 1 del draft.

SU GRAN ESTRELLA

JOE STAUBACH

OESTE

ROS DOS AL NÚMERO 1 DEL DRAFT

SEATTLE
SEAHAWKS

ASPIRAN A TODO JUGANDO A LO MISMO DE SIEMPRE

Pete Carroll sigue teniendo muy claro que su sistema funciona por encima de los nombres y llega a la temporada con un bloque muy similar al de los últimos años.

SU MEJOR MOMENTO

Reza que la Villa Xenia de «Alí» pronto se llamará «Alí 74 de Arrowhead, el jugador nº 22 de Oneba Jones, con 1.213 dardos lanzados, saliendo el Sunrise Morris de la mejor cabina de prensa en activo de la NFL, en una retransmisión de 2013. Si, en efecto, cuando Drew Brees persuade que un Boeing invisible aterrorizaba en la línea de scrimmage.

Pero también tiene un lado que no le alcanzan algunos como Russell Okung, zona lo cambia y juega una carrera titular pero cuyo nombre es mejor olvidar, que prescindieron de Sidbane, un tendón contra la carrera, y que, por último, aterrizan la pueden Blount bien, que nunca justificó los 4 millones que le dieron en 2015 y, más allá de esto, la mayoría de nuevos no importan los nombres, mucha inercia del número.

De hecho, en la agencia libre no se movió ni un solo jugador de ataque a Chris Clemons (29), rojo prístigo de 32 años, mejoraron algo la línea ofensiva con Mike D. Bowell, y llega con el draft disponendo hacia tales partes, gloriosa si un cierto día ofensiva. Ahora ofensiva, defensiva o ambas, el caso es que Carroll no dentro a palabras porque no Seattle saben sacar calidad de la cantidad.

Así que su mejor fichaje cuelga a ser el de Jimmy Graham, que ya tenía de Testonuner encajará a campeonatos cuesta de especiala Pete Carroll, que ha sido capaz de sobrevivir con las cuotas incomprensibles. Ahora, es capaz de acondicionar sano todo lo imposible, lo de Baldwin y Kearse no fue flor de un día y ese 'Legion of Boom' milvenecida mide al número de Sherman y Chancellor en la temporada pasada, que no tiene por qué no hacerlo, los de Seattle pueden a estar entre los grandes favoritos para ataigle de los verdaderos Super Bowl.

Y es que el secreto de Seattle nunca han sido las nombres, sino tener ridículos que vuelve a lo que juegan.

SU GRAN ESTRELLA

RUSSELL WILSON

Que nadie discuta más como el quarterback, porque no lo es, pero a Russell Wilson le ha pasado como a Tom Brady o Ben Roethlisberger, que ha sobrevivido a jugar mucho mejor rodeado de talento que de nombres. Y el año pasado le llevo a lo alto de QBs de la Liga, a esos que deciden partidos.

LOS ANGELES
RAMS

TRAS LA ILUSIÓN DE LA MUDANZA LLEGA EL BAÑO DE REALIDAD

Ni el traslado a Los Angeles, ni la elección de Jared Goff, esconden que la plantilla de 2016 parece peor que la de 2015, sobre todo en el aspecto defensivo.





SU MEJOR MOMENTO

Nomen, Facts, Bruce, Neil, Isaac, Eric, Jim, Tom, Jackie, Deacon, Alex D., el Mike Duckworth Dolphin Lloyd, Merlin, Fred, Roman, Lamar, Elroy, Dick, Deacon, Alex W



CHRISTIAN PETERSEN / AFP

MARCO ÁLVAREZ 'DEION' /

La división oeste de la Conferencia Nacional presenta de cara a la temporada 2016 un panorama algo extraño en el sentido que tiene dos equipos que aspiran a ganar la Super Bowl, Arizona y Seattle, y otros dos conjuntos que en principio no son candidatos a luchar siquiera por meterse en los wild cards, Los Angeles y San Francisco.

La agencia libre de Arizona ha supuesto un golpe decidido sobre la mesa de que la franquicia apuesta claramente por el ahora. Han adquirido a tres veteranos contrastados: Chandler Jones, Evan Mathis y Tyvon Branch a cambio de más bien poco a corto plazo. En el draft se tomó otra gran opción en primera ronda con Robert Nkemdiche, un jugador de mucho potencial pero también mucho riesgo. Añadamos a todo esto la renovación de Chris Johnson, un runningback de 31 años en septiembre, y es obvio que el equipo de Bruce Arians puede adoptar esta temporada el conocido mantra de "Super Bowl or bust".

El ataque de los Cardinals fue de los mejores la pasada campaña y no hay razones para pensar que la tónica no vaya a mantenerse. Un año más de continuidad de Carson Palmer al frente del sistema de Arians sólo ha de ser bueno. Palmer es un gran quarterback a la hora de leer defensas y seguirá metiendo presión a las coberturas rivales en las zonas más profundas, tal y como le gusta a su entrenador. Además, Larry Fitzgerald, John Brown y Michael Floyd son quizás hoy por hoy el trío de wide receivers más sólido de la competición.

Las dudas para la ofensiva quedan en saber el reparto de juego que tendrán los Johnson en el backfield (David y Chris) y ver el rendimiento de D.J. Humphries en el tackle derecho. Arizona es uno de los conjuntos que en más ocasiones juega con backfield vacío y el ex primera ronda no fue activado una sola vez en 2015 porque, según las propias palabras de Arians, "básicamente no sabía dónde estaba".

En defensa Arizona fue capaz de mantener el nivel pese a la importante marcha de su coordinador, Todd Bowles. La defensiva de los Cardinals es lo que se denomina una "defensa de esquema" en lugar de una "defensa de ejecución", como por ejemplo pueda ser Seattle. Eso ocurre cuando no tienes demasiado talento y has de compensarlo con la táctica. Para Arizona eso era sobre todo palpable en el "front 7" y de ahí las adquisiciones de Jones y Nkemdiche. Además, Arians también espera que Calais Campbell rinda a mejor nivel que lo visto en

La agencia libre de Arizona es el mejor ejemplo de que la franquicia ha hecho una apuesta decidida por el ahora.

TODO O NADA. *Bruce arians ha enamorado a los seguidores de arizona con su filosofía de ir a por todas en cada snap, en cada partido, en cada temporada...*



OTTO GREULE JR / AFP

AHORA SÍ. *El regreso del mejor Jimmy Graham puede ser decisivo para que el ataque de los Seahawks funcione.*

si huelgas, que si me retiro, que por qué tomé esa decisión al final de la Super Bowl contra New England... Por H o por B los Seahawks pasaron muchas semanas contestando a preguntas no deseadas. Para cuando todos empezaron a remar en la misma dirección fue demasiado tarde para lograr la para ellos decisiva ventaja de campo en los playoffs.

Sin embargo, el buen rendimiento del equipo en las semanas finales del año pasado y la mejor mentalización con la que afrontan esta temporada hacen ser a muchos muy optimistas de que volverán a estar en lo más alto. Optimismo es lo que has de tener cuando cuentas en tus filas con Michael Bennett y Cliff Avril en la línea de defensa, con Bobby Wagner y K.J. Wright en el cuerpo de linebackers, y con Richard Sherman, Earl Thomas y Kam Chancellor en la secundaria. Simple y llanamente la defensiva de los Seahawks va a continuar siendo una de las mejores de la NFL. Jarran Reed llega como novato para aportar contra la carrera y Frank Clark tendrá que asumir más responsabilidades ante la marcha de Bruce Irvin, sin que eso signifique ocupar su mismo rol. La guinda al pastel sería encontrar ese otro gran cornerback para el lado opuesto a Sherman en Tharold Simon o Tye Smith.

La incógnita con Seattle será ver, como casi todos los años, qué va a pasar con su línea ofensiva. Hasta ahora sus deficiencias habían sido compensadas por la menospreciada explosividad lateral

Los Seahawks coemnzaron la temporada 2015 sin la mentalidad necesaria y termianron pagando ese error.

MUDANZA. *Los Rams ya están en Los Angeles y tienen en Goff a su quarterback franquicia, pero todo sigue pareciendo muy provisional.*



HARRY HOW / AFP



KIRBY LEE-USA TODAY SPORTS

2015, siempre considerando sus altos estándares de rendimiento. Lo que tienen que resolver los Cardinals a este lado del balón es la producción de Tyrann Mathieu tras su segunda grave lesión en tres años y quiénes asumirán el rol de cornerback y safety número dos tras las salidas de sendos titulares.

Suficiente por Arizona, pasemos ahora a hablar del otro gran equipo de este grupo, los Seattle Seahawks. Los campeones de 2013 y subcampeones de 2014 no afrontaron la pasada temporada con la mentalidad necesaria. Que si subidas de sueldo, que

de Marshawn Lynch y por las habilidades de Russell Wilson para sacar jugadas fuera de la estructura del ataque. Pero “Beast Mode” ya no es parte del equipo y la intención es que Wilson siga jugando más desde el pocket como vino haciendo con éxito en la racha ganadora del equipo. Sin hacer mucho ruido, el QB de Seattle acabó con casi 300 yardas menos de carrera que en 2014 y bajó su número de touchdowns por vía terrestre de seis a uno.

Las migajas en esta previa quedan para las dos franquicias californianas. Así es, dos. Tras veinte años de paso por St. Louis, los Rams han vuelto a la que fue su casa durante medio siglo, Los Angeles. Por si esto no fuera suficiente publicidad, los Rams tiraron la casa por la ventana en los días previos al draft para hacerse con el número uno absoluto y poder elegir al quarterback Jared Goff. Jeff Fisher lleva toda su etapa en la franquicia sin encontrar ese hombre que le dé un rendimiento de élite en la posición más importante del juego. Por si la transición college/NFL no fuera suficiente, Goff tendrá que lidiar también con el cambio de un ataque “spread” en Cal a otro más tradicional basado en la carrera. Más capas de aprendizaje para el novato si cabe.

Para tener éxito Los Angeles tendrá que controlar el reloj con su juego de carrera, cansando a las defensas rivales. Todd Gurley es una carta maravillosa para realizarlo, pero hay muchas dudas al respecto de la línea ofensiva,

Será complicado que Chip Kelly tenga éxito inmediato con un equipo que solo puede alardear de buen ‘front seven’.



sobre ninguna pieza más que Greg Robinson. Si el plan funciona la defensa de los Rams estará menos snaps sobre el campo, jugará más fresca y tendrá la posibilidad de ser dominante, algo imposible hasta ahora. En la era Fisher (2012-15) cada temporada la defensiva ha estado más jugadas sobre el césped que su ataque.

Cerramos con los 49ers. Poco con lo que emocionarse cuando uno habla de este equipo. Chip Kelly llega a la bahía y espera tener más éxito que en la otra costa de Estados Unidos. Su ataque podemos suponer que seguirá jugando muy rápido y metiendo una presión inusitada sobre su propia defensa. Lo que está por ver es quién será el quarterback titular del equipo. Colin Kaepernick encaja mejor en el sistema de Kelly cuando hablamos de la “read option”. Sin embargo, el ataque de Kelly trata más de pases rápidos con toque y ritmo que de lanzamientos profundos y Kap es precisamente un “pasador de potencia”. En este sentido, Blaine Gabbert es más útil por su brazo más preciso y mejor movilidad funcional sobre el más atlético pero inconsistente Kaepernick. Dicho todo esto, esta batalla será irrelevante si la línea de ataque no da dos ó tres pasos adelante respecto a lo visto el año pasado.

En defensa los niners tienen más motivos para sonreír, en especial con un “front 7” que podrá disfrutar de la mejor versión de NaVorro Bowman y que tiene a chicos jóvenes muy prometedores como Aaron Lynch y los 1ª ronda Arik Armstead y DeForest Buckner. Esta unidad tiene la posibilidad de ser muy buena, pero su producción estará siempre ligada a la del ataque. Si éste funciona las cosas irán bien, como se atasque saltarán todas las alarmas.

SILENCIO. *Chip Kelly ha llegado a San Francisco haciendo muchísimo menos ruido del que nos tenía acostumbrados.*

LAS CINCO COSAS QUE PIENSO

POR RAFA CERVERA

1

Pienso que a Jared Goff y a Chip Kelly les ha tocado, con diferencia, la división más complicada de la liga para hacer sus respectivos debuts, uno como jugador profesional y el otro al frente de los 49ers.

2

Pienso que Seattle sigue partiendo como el gran favorito. Si los Seahawks pueden apuntalar su línea ofensiva, ostentan sin duda el equipo más completo de la NFL, con un excelente ataque comandado por Russell Wilson, donde brilló el año pasado como rookie Thomas Rawls y una defensa que permite menos puntos que nadie.

3

Pienso que la labor que ha realizado Bruce Arians en Arizona es impresionante. Siempre y cuando se mantenga sano Carson Palmer, los Cardinals deben ser contados entre los máximos candidatos a llegar hasta la Super Bowl.

4

Pienso que la efectividad del fichaje de Jeff Fisher comienza a notarse. Un especialista en el arte defensivo del fútbol americano, el entrenador de los Rams ha comenzado a construir su ataque en los dos últimos drafts con Todd Gurley y Goff. Los Rams son inexpertos todavía para alcanzar grandes cotas, pero pienso que este año podrían acabar su racha negativa de 12 temporadas consecutivas sin ganar más partidos de los que han perdido.

5

Pienso que Jim Harbaugh supo salir de San Francisco en el momento adecuado. Los aficionados de los 49ers vivieron tres años mágicos en las primeras tres temporadas que el actual entrenador de Michigan llevó las riendas del equipo. Sin embargo, en la última se inició una travesía por un desierto que durará mucho más de tres años.

ARIZONA CARDINALS

CONJURADOS PARA ASALTAR EL TROFEO LOMBARDI ESTE AÑO

Bruce Arians llegó a Arizona y le dio la vuelta a la franquicia como a un calcetín. Un equipo acostumbrado a sumar más derrotas que victorias ha conseguido tres temporadas consecutivas con diez victorias o más, algo que en la larguísima historia de la franquicia más antigua de la NFL, que se remonta hasta 1898, solo se había visto entre 1974 y 1976. Esa transformación no se reduce solo a los números, también ha reinventado el alma de un equipo que ahora tiene una mordiente y una ambición propia de los mismísimos Pittsburgh Steelers, en los que Arians desarrolló su espíritu indomable durante casi una década.

Todo apunta a que Bruce Arians podrá ser entrenador en Arizona mientras le apetezca, pero eso no cambiará su carácter inquieto, ni su ambición por ganar a toda costa. Y precisamente ese es el problema actual de la plantilla: con Carson Palmer a punto de cumplir 37 años, Larry Fitzgerald en los 33 y Chris Johnson renacido a los 30, muy pronto necesitarán reinventar su ataque para seguir en la cima. Indudablemente el grupo de receptores seguirá siendo temible con John Brown y Michael Floyd, y David Johnson promete mucho y muy bueno desde el backfield, pero cubrir la inminente decadencia de Palmer no parece tarea fácil.

Los 37 años de Carson Palmer les obliga a ganar el anillo ahora, antes de pasar el complicado trance de encontrar un sustituto de garantías en el puesto de QB.



SU MEJOR MOMENTO

Una institución deportiva que ha conocido veinte Presidentes en la Casa Blanca, dos guerras mundiales y tres siglos, guarda tantos recuerdos que resulta imposible glosarlos en tan poco espacio. Quizá el peor de todos pero el más emocionante ocurrió el 12 de noviembre de 2006, en un partido frente a Dallas, cuando se retiró para siempre el dorsal 40 de la franquicia. El número de Pat Tillman, el Ranger con una Estrella de Plata y un Corazón Púrpura, caído en combate en Afganistán y safety de los Cards.

Por eso, parece que en los despachos de Arizona todos se han conjurado para poder asaltar el anillo este mismo año, con el proyecto ofensivo actual, mientras siguen reforzando sin pausa una defensa ya de por sí extraordinaria. Pensando en el ataque ficharon a Evan Mathis (G) y eligieron a Evan Boehm (C) en cuarta ronda para blindar su línea ofensiva, quizá el punto más débil de un ataque en el que también se echa bastante de menos más enjundia en la posición de tight end.

En defensa se han enfocado especialmente en reforzar una secundaria que era poderosa con Patrick Peterson y Tyrann Mattheu, pero que necesitaba mejorar en las posiciones profundas. Para ello ficharon a Tyvon Branch y eligieron en el draft dos cornerbacks y un safety con tres de sus seis elecciones, aunque la guinda llegó en primera ronda con Nkenmdiche, un DE que formará una pinza letal con Campbell si no tiene conflictos extradeportivos.

Tras esos retoques quirúrgicos, los Cardinals quizá tengan la mejor plantilla libra por libra de la NFL, uno de los entrenadores más ambiciosos e imaginativos, y la necesidad imperiosa de ganar el anillo ahora mismo, antes de que Palmer se quede sin gasolina, y se vean obligados a pasar por el siempre complicado trance de encontrarle un sustituto de garantías.



SU GRAN ESTRELLA

CARSON PALMER

Sus dos actuaciones en playoff, ante Packers y Panthers, han dejado una imagen y un sabor amargo de Palmer, pero no es justo olvidar el resto de la temporada pasada, en la que estuvo imperial. No le quedan muchas oportunidades, quizás ésta sea la última, pero no por ello hay que darle por muerto. Ni a él ni al equipo.



ELSA / AFP

PROPIETARIO ★☆☆☆☆



BILL BIDWILL

Bidwill es uno de los propietarios más antiguos de la liga y, por su histórico, uno de los más tacaños y aversos al riesgo de todos ellos. Su franquicia ha sido el epítome de la mediocridad en la mayoría de su reinado.

MANAGER GENERAL ★★★★☆



STEVE KEIM

Steve Keim es un tipo que, de seguir con esta trayectoria, se convertirá en uno de los más importantes en la historia de la franquicia. Son ya tres años los que lleva dirigiendo los destinos del equipo, si bien lleva en la franquicia más de diecisiete años. En este trienio le ha dado la vuelta al equipo y lo ha convertido en una potencia en la NFC. Una NFC, por cierto, llena de equipazos justo en esta época. No tiene miedo de acudir a la agencia libre para cubrir necesidades obvias, o de aceptar traspasos arriesgados como el de Chandler Jones de los New England Patriots. Su apuesta por Bruce Arians se cuenta como uno de sus mayores aciertos y, desde luego, mientras esta pareja domine los Cardinals se puede esperar lo mejor de ellos.



GRANT HALVERSON / AFP

HEAD COACH ★★★★★

BRUCE ARIANS

Empezaré diciendo que tengo absoluta debilidad por este tipo, para que nadie se lleve a engaño. Pero lo cierto es que cualquier entrenador que defienda el football clásico, el de empuje y agresividad pero, a la vez, ser capaz de entender que el juego ha cambiado para abrir el campo y darle un millón de opciones a su QB, tiene que tener un trozo del corazón de todos los aficionados. Su ataque juega como los ángeles, su defensa es dura, agresiva e inteligente. Es capaz de usar a los jugadores de maneras distintas y eficaces a partes iguales, y ha sacado hasta la última gota que les quedaba a sus veteranas estrellas. Carson Palmer le debe su resurrección de entre los muertos y Larry Fitzgerald no le debe nada... pero sus últimos años están siendo mucho mejores de lo esperada gracias a él. Arians les ha convertido en candidatos al anillo. Y no era tarea fácil. Todo lo contrario.

ASÍ ES EL ATAQUE DE LOS CARDINALS ★★★★★



3 CARSON PALMER



5 DREW STANTON

QUARTERBACKS ★★★★☆

La temporada pasada de Carson Palmer fue estadísticamente hablando la mejor de su carrera. Hasta la explosión final de Cam Newton se le consideró candidato claro al MVP, combinando su clásica precisión en los pases con el estilo de "pistolero" al que Bruce Arians gusta dotar a sus quarterbacks. Una lesión en un dedo de su mano lanzadora redujo su efectividad en los playoffs, lo que hizo dudar si sus malas actuaciones fueron debidas a la lesión o más bien a los nervios. En cualquier caso, los Cardinals cuentan con un quarterback franquicia siempre y cuando consiga evitar los problemas físicos. Detrás de Palmer aparece Drew Stanton, quien cuenta con la suficiente confianza del staff y general manager para haber renovado por dos campañas.



68 JARED VELDHEER (LT)



76 MIKE IUPATI (LG)



62 AQ SHIPLEY (C)



61 EVAN MATHIS (RG)



74 D.J. HUMPHRIES (RT)

LÍNEA OFENSIVA ★★★★☆

La línea ofensiva de los Cardinals va a sufrir tres cambios en su quinteto titular. Empecemos por la parte que se mantiene, el lado izquierdo. Jared Veldheer se ha asentado como uno de los tackles más consistentes de la NFL y parece mentira que los Raiders le dejaran marchar hace dos años. A su lado, Mike Iupati, otro olvidado de la bahía, en este caso por los 49ers, formó un buen tándem con su nuevo compañero y su fichaje fue clave para que el juego terrestre de Arizona despegara. Vamos con los cambios. El veterano Evan Mathis llega con contrato de un año y en busca de su segunda Super Bowl consecutiva. Su labor como tutor de D.J. Humphries será importante. Como rookie no pisó el campo y se ganó entrar en la perrera de Arians. Ahora parece más maduro y preparado para demostrar que fue una 1ª ronda. Por el puesto de center lucharán A.Q. Shipley, quien tiene experiencia pero no deja de ser un jornalero y el novato Evan Boehm.

★ GRAN ESTRELLA.

● JUGADOR QUE MARCA DIFERENCIAS.

● BUEN JUGADOR DE EQUIPO.

● JORNALERO MEJORABLE.

● ROOKIE.



JENNIFER STEWART / AFP

COORDINADOR OFENSIVO



HAROLD GOODWIN

Harold Goodwin es la mano derecha de Arians. En él confía para que ejecute su plan. Por eso no puede ser considerado, poca gente lo hace, como un coordinador estelar, pero como apoyo es insustituible para su jefe, por lo que su valor es enorme. El año pasado consiguió dotar de equilibrio terrestre a una bestia aérea. Han de mantenerse.

ESTRELLA OFENSIVA

LARRY FITZGERALD

Aún con su edad, sigue siendo la gran referencia del ataque de los Cardinals. El día que se retire no va a haber espacio suficiente en el estadio para hacerle el homenaje que merece en la franquicia.



31 DAVID JOHNSON



27 CHRIS JOHNSON

CORREDORES

En 2015 este grupo era una incógnita. Un año después es uno de los backfields más completos de la liga. David Johnson anotó 13 touchdowns como rookie y hacia el final de la campaña demostró que puede ser un corredor franquicia. El otro Johnson, Chris, tuvo el camino inverso. Iba camino de las 1000 yardas cuando una lesión cortó de raíz su temporada. Ambos formarán un buen 1-2 con la carta del explosivo Andre Ellington (6.4 yardas por carrera en 2015) por detrás.



11 LARRY FITZGERALD

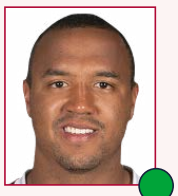

15 MICHAEL FLOYD



12 JOHN BROWN

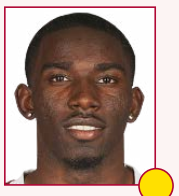

14 J.J. NELSON

RECEPTORES

El grupo de runningbacks es muy bueno pero el de receptores lo supera. Sus tres jugadores principales poseen características diferentes que son perfectamente utilizadas por Arians para sacarles todo el partido posible. Larry Fitzgerald es el líder del vestuario, un guerrero que no se rinde nunca y saca lo mejor de sí mismo en los momentos difíciles. Sus recepciones clave ganaron partidos ante Cincinnati y Green Bay en los playoffs. Fitzgerald se está tomando cada temporada como si fuera la última, pero ni mucho menos es un jugador acabado. Michael Floyd es el prototípico receptor para jugar en el exterior con excelente talla y además en año de contrato. Tal como decíamos en la previa de 2015, John Brown estaba llamado a dar un salto cualitativo. Lo hizo hasta el punto de superar las 1000 yardas pese a recibir un "target" menos que la campaña anterior. J.J. Nelson (27.2 yardas por recepción) completa un magnífico cuarteto.

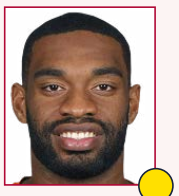

84 JERMAINE GRESHAM

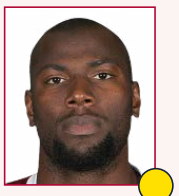

85 DARREN FELLS

TIGHT ENDS

Poco a poco y sin hacer mucho ruido esta unidad fue asentándose y teniendo más valor en el equipo. No nos engañemos, el peligro del juego aéreo de los Cardinals viene de sus wide receivers, pero los tight ends no deben ser pasados por alto. Gresham llegó en verano pero aportó lo suficiente para ser renovado. Fells dio un gran salto de calidad en su segunda campaña NFL tras muchos años como jugador de baloncesto. Y no olvidemos de Troy Niklas, una 2ª ronda de 2014.

COORDINADOR DEFENSIVO



JAMES BETTCHER

James Bettcher suplió a Todd Bowles el año pasado y su trabajo sólo se puede calificar como de matrícula de honor. El uno que hizo de sus linebackers y safeties híbridos está entre lo mejor de toda la liga, y su valentía fue reconocida por propios y extraños. La defensa de los Cardinals no sólo fue buena, o espectacular: fue diferente y atrevida.

ESTRELLA DEFENSIVA

TYRANN MATHIEU

Pocos jugadores tan especiales e inclasificables como el ¿safety? de los Cardinals, absoluto agente libre de la defensa de Arizona y que rinde bien en todas las esquinas del campo. Su flexibilidad es oro.



KAMIL KRZACZYNSKI / USA TODAY SPORTS

ASÍ ES LA DEFENSA DE LOS CARDINALS



93 CALAIS CAMPBELL (DE)



98 COREY PETERS (DT)



95 RODNEY GUNTER (DT)



90 ROBERT NKEMDICHE (DE)



44 MARKUS GOLDEN (OLB)



20 DEONE BUCANNON (MLB)

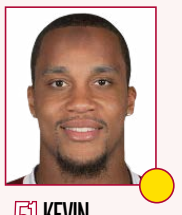

51 KEVIN MINTER (MLB)



55 CHANDLER JONES (OLB)

LÍNEA DEFENSIVA

Los Cardinals esperan una producción superior a los 11.0 sacks del año pasado por parte de su línea defensiva. La vuelta de Corey Peters tras romperse el tendón de Aquiles en pretemporada puede ser un buen revulsivo aunque la gran novedad aquí es el novato Robert Nkemdiche. Arizona tomó una opción con el de Ole Miss al final de la primera ronda. Su potencial está ahí pero hay muchas dudas acerca de su compromiso y su bagaje extradeportivo es importante. Si consiguen que exprima su talento los Cardinals tendrán una joya. En caso contrario, un dolor de cabeza. Calais Campbell sí es un profesional contrastado y claramente el mejor jugador de DL de Arizona, ideal para su 3-4. La profundidad de esta unidad es mayor que en 2015 y además destaca por su versatilidad, casi todos sus hombres pueden jugar por dentro y por fuera. Rodney Gunter es el mejor ejemplo. Frostee Rucker y Ed Stinson completan el grupo.

LINEBACKERS

Podríamos haber incluido a Chandler Jones en el grupo anterior porque su misión básica desde que aterrizara en Phoenix va a ser la de cazar al quarterback rival. Sin embargo, como la idea es que haga el "pass-rush" a partir de una posición de dos puntos lo colocamos como outside linebacker, o como dice el término de moda, "edge rusher". Entre él y el chico de segundo año, Markus Golden, Arizona espera tener un "pass-rush" muy superior al de 2015. Otro que podría aportar en este aspecto es Alex Okafor, aunque su decepcionante campaña pasada junto a la misteriosa lesión que le hizo perderse los playoffs le dejan en segundo plano. En el interior los Cardinals cuentan con dos jóvenes al alza. Kevin Minter viene de una prometedora primera temporada como titular y estará motivado al finalizar contrato. A su lado, Deone Bucannon, el prototipo de safety/linebacker híbrido que cada vez tiene más aceptación en la actual NFL.

LOS PRONÓSTICOS DEL SANEDRÍN DE @NFL_AS

	4º DE DIVISIÓN	3º DE DIVISIÓN	2º DE DIVISIÓN	1º DE DIVISIÓN	WILD CARD	RONDA DIVISIONAL	FINAL DE CONFERENCIA	SUPER BOWL	CAMPEÓN
MARIANO TOVAR	X	X	**X**	X	**X**	X	X	X	X
PEPE RODRÍGUEZ	X	X	X	**X**	X	**X**	X	X	X
MICHEL LÓPEZ DE TORO	X	X	**X**	X	**X**	X	X	X	X
DANI HIDALGO	X	X	X	**X**	**X**	X	X	X	X
IVIS ABURTO	X	X	X	**X**	X	X	X	**X**	X
FERNANDO DÍAZ	X	X	X	**X**	X	**X**	X	X	X
FERNANDO KALLÁS	X	X	X	**X**	X	X	X	**X**	X
MARIO PEÑA	X	X	X	**X**	X	X	X	X	**X**
RAFA CERVERA	X	X	**X**	X	X	X	X	X	X
ALBERTO ZARAGOZA	X	X	X	**X**	X	X	X	**X**	X
GONZALO ESTRADÉ	X	X	**X**	X	**X**	X	X	X	X
RUBÉN IBEAS	X	X	**X**	X	X	X	X	X	X
ANTONIO MAGÓN	X	X	X	**X**	X	**X**	X	X	X
MARCO ÁLVAREZ	X	X	X	**X**	X	X	X	**X**	X
PABLO FERNANDEZ	X	X	**X**	X	X	X	X	X	X
PEDRO DOMINGUEZ	X	X	X	**X**	X	**X**	X	X	X
TOMÁS MONGE	X	X	**X**	X	**X**	X	X	X	X
DANI GARCÍA	X	X	X	**X**	X	X	X	**X**	X
JAVIER RUIZ	X	X	**X**	X	X	**X**	X	X	X
RAÚL C. CANCIO	X	X	X	**X**	X	**X**	X	X	X
JOSÉ VILLELABEITIA	X	X	**X**	X	X	X	X	X	X

LAS TRES CLAVES DEL EQUIPO



POR MARCO ÁLVAREZ

1 Los Cardinals contaron el año pasado con el ataque más dinámico y equilibrado de la NFL y en 2016 seguirá siendo el gran bastión del equipo. La línea de ataque va a cambiar tres de sus cinco titulares y al principio puede haber algunos problemas de compenetración. Mantener a Carson Palmer en pie es básico para los Cardinals.

2 La mayor lacra de Arizona la temporada anterior fue su falta de pass-rush y eso se hizo más evidente que nunca en los playoffs. Dwight Freeney fue casi el único que aportó en este área y ya no está en plantilla. El gran movimiento de la offseason, el traspaso por Chandler Jones, es una de las claves para que Arizona sea más fuerte en las trincheras.

3 Calais Campbell, Larry Fitzgerald, Michael Floyd, Chandler Jones, Kevin Minter, Evan Mathis... son muchos los Cardinals que jugarán en su último año de contrato. La sensación de que 2016 es un todo o nada para esta franquicia es clara. Arizona tiene la cabeza puesta en la Super Bowl, pero un mal inicio o un par de lesiones pueden tirar todo abajo.

+ LO MEJOR

1. Bajo los mandos de Arians el quarterback Carson Palmer es un candidato al MVP.
2. La pareja Patrick Peterson–Tyrann Mathieu, si están ambos sanos, es formidable.
3. El mejor trío de WR de la liga reside en Arizona y se complementa a la perfección.

– LO PEOR

1. La secundaria acumula algunas bajas y es el punto más cuestionable del equipo.
2. La línea de ataque presenta tres nuevos titulares respecto a 2015 y necesitará tiempo.
3. Los playoffs del año pasado dejan un poso de duda sobre la posibilidad de dar el último paso.



21 PATRICK PETERSON

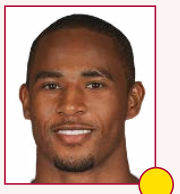

28 JUSTIN BETHEL

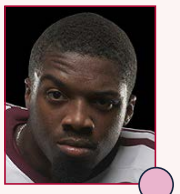

26 BRANDON WILLIAMS

CORNERBACKS

El año pasado Patrick Peterson, recuperado físicamente de su lucha con la diabetes, volvió a mostrar su mejor forma como "shutdown corneback". En una defensa que prima tanto la cobertura individual como la de Arizona su concurso al 100% es vital. El problema para los Cardinals es lo que viene detrás de él. Justin Bethel ha destacado más en equipos especiales que en defensa y ahora apunta a titular tras la marcha de Jerraud Powers. El novato Brandon Williams es un runningback convertido al que le falta mucho para saltar al campo. El polivalente Tyvon Branch tendrá que echar una mano aquí, dejando sus responsabilidades de safety a Tony Jefferson y D.J. Swearinger. Todo esto sin contar por supuesto con el gran "Honey Badger" que merece un capítulo aparte...



32 TYRANN MATHIEU

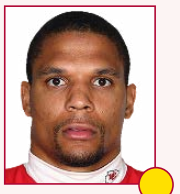

27 TYVON BRANCH

SAFETIES

Tyrann Mathieu es uno de esos pocos jugadores determinantes capaces de cambiar el rumbo de un partido en una jugada. Su versatilidad es conocida, se alinea como cornerback exterior, slot CB, FS, SS y OLB, siendo productivo en todas las posiciones. Destaca en cobertura por sus instintos al igual que es un buen placador y ocasionalmente crea caos en los ataques con sus "blitzes". Un jugador total que por desgracia se recupera de su segunda grave lesión en tres años.



7 CHANDLER CATANZARO (K)



2 DREW BUTLER (P)



14 J.J. NELSON (R)

EQUIPOS ESPECIALES

Catanzaro lleva dos temporadas muy buenas pero su final de 2015 dejó algunas dudas. Si recupera la confianza perdida va a poner muchos puntos en el marcador gracias al ataque de Arizona. Nadie considera a Drew Butler uno de los mejores punters de la liga, pero su conjunción con Catanzaro y sus buenos playoffs le valieron ganarse una renovación por dos años. Los Cardinals estarían encantados si J.J. Nelson pudiera ganarse el puesto de retornador para explotar su gran velocidad.

- ★ GRAN ESTRELLA.
- ● JUGADOR QUE MARCA DIFERENCIAS.
- ● BUEN JUGADOR DE EQUIPO.
- ● JORNALERO MEJORABLE.
- ● ROOKIE.



RIESGO. *La elección de Nkemdiche es arriesgada.*

SUS ELECCIONES EN EL DRAFT...

PICK	JUGADOR	POS	COLLEGE
1ª pick 30 (29)	Robert Nkemdiche	DT	Mississippi
3ª pick 30 (92)	Brandon Williams	CB	Texas A&M
4ª pick 30 (128)	Evan Boehm	C	Missouri
5ª pick 30 (167)	Marqui Christian	SS	Midwestern St.
5ª pick 33 (170)	Cole Toner	OT	Harvard
6ª pick 8 (183)	Devante Bond	OLB	Oklahoma
6ª pick 22 (197)	Dan Vitale	FB	South. Louisiana

EN BUSCA DE PASS RUSH EN PRIMERA RONDA

El draft de los Cardinals se quedó un poco corto de calidad, en principio. Pero la realidad es que la llegada vía trade de Chandler Jones y la primera elección, Robert Nkemdiche, les dota de un gran poder en el pass rush. Si el rookie responde como se espera, habrá sido un buen draft. Además la secundaria ha sido reforzada con un SS, por si Mathieu vuelve a lesionarse.

...Y MOVIMIENTOS CLAVE EN LA AGENCIA LIBRE

ALTAS IMPORTANTES

JUGADOR	POS	PROCEDENCIA	EDAD	CONTR.
Chandler Jones	OLB	Patriots	26	1 año, 7.8 mill.$
Tyvon Branch	SS	Chiefs	29	2 años, 8 mill.$
Evan Mathis	G	Broncos	34	1 año, 4 mill.$

BAJAS IMPORTANTES

JUGADOR	POS	DESTINO	EDAD	CONTR.
Bobby Massie	RT	Bears	26	3 años, 18 mill.$
Rashad Johnson	FS	Titans	30	1 año, 2 mill.$
Jerraud Powers	CB	Ravens	28	1 año, 1,750 mill.$

REFUERZOS QUIRÚRGICOS Y DE MUCHA CALIDAD

La sensación general es que el equipo es mucho más poderoso este año. Ya contaban con una buena defensa, especialmente gracias a la secundaria, ahora con todo el potencial que han integrado en el front seven, dan miedo. Además apenas han perdido jugadores titulares. El único pero es que son un año más veteranos, veremos si Palmer, Fitzgerald y compañía, tienen gasolina en el tanque.

ASÍ FUE SU TEMPORADA 2015...

1	D	Sep 13	V	1-0		New Orleans Saints	31	19
2	D	Sep 20	V	2-0	@	Chicago Bears	48	23
3	D	Sep 27	V	3-0		San Francisco 49ers	47	7
4	D	Oct 4	D	3-1		St. Louis Rams	22	24
5	D	Oct 11	V	4-1	@	Detroit Lions	42	17
6	D	Oct 18	D	4-2	@	Pittsburgh Steelers	13	25
7	L	Oct 26	V	5-2		Baltimore Ravens	26	18
8	D	Nov 1	V	6-2	@	Cleveland Browns	34	20
9				Bye Week				
10	D	Nov 15	V	7-2	@	Seattle Seahawks	39	32
11	D	Nov 22	V	8-2		Cincinnati Bengals	34	31
12	D	Nov 29	V	9-2	@	San Francisco 49ers	19	13
13	D	Dic 6	V	10-2	@	St. Louis Rams	27	3
14	J	Dic 10	V	11-2		Minnesota Vikings	23	20
15	D	Dic 20	V	12-2	@	Philadelphia Eagles	40	17
16	D	Dic 27	V	13-2		Green Bay Packers	38	8
17	D	Ene 3	D	13-3		Seattle Seahawks	6	36
Playoffs								
Div		Ene 16	V	14-3		Green Bay Packers	26	20
FC		Ene 24	D	14-4	@	Carolina Panthers	15	49



THEARON W. HENDERSON / AFP

UNA PIÑA. *El vestuario de arizona funciona.*

EMPIEZAN CONTRA LOS PATRIOTS

Los Cardinals empiezan en casa contra los Patriots, y si vencen este escollo podrían llegar invictos hasta octubre, entonces se cruzarán contra Seahawks y Panthers, dos pruebas de fuego para medir el nivel. Tras el descanso, salvo el viaje a Minneapolis en la 11, aparentemente no habrá demasiados gallitos en su camino.

...Y ESTE ES SU CALENDARIO PARA 2016

1	D	Sep 11	5:30 PM ET		New England Patriots
2	D	Sep 18	1:05 PM ET		Tampa Bay Buccaneers
3	D	Sep 25	10:00 a.m.	@	Buffalo Bills
4	D	Oct 2	1:25 PM ET		Los Angeles Rams
5	J	Oct 6	5:25 PM ET	@	San Francisco 49ers
6	L	Oct 17	5:30 PM ET		New York Jets
7	D	Oct 23	5:30 PM ET		Seattle Seahawks
8	D	Oct 30	1:25 PM ET	@	Carolina Panthers
9	Bye				
10	D	Nov 13	2:25 PM ET		San Francisco 49ers
11	D	Nov 20	11:00 a.m.	@	Minnesota Vikings
12	D	Nov 27	11:00 a.m.	@	Atlanta Falcons
13	D	Dic 4	2:25 PM ET		Washington Redskins
14	D	Dic 11	11:00 a.m.	@	Miami Dolphins
15	D	Dic 18	2:05 PM ET		New Orleans Saints
16	S	Dic 24	2:25 PM ET	@	Seattle Seahawks
17	D	Ene 1	2:25 PM ET	@	Los Angeles Rams

FANTASY

LA VETERANÍA A SU SERVICIO Y AL MÁXIMO NIVEL

Un ataque comandado por Carson Palmer, con Larry Fitzgerald y Michael Floyd recibiendo balones, y Chris Johnson y David Johnson corriendo, tiene argumentos de peso para decir que es de los más completos de la liga. El problemilla es saber si los veteranos aguantarán otro año al máximo nivel y sin lesiones.

CARSON PALMER

Quarterback #1. Palmer es un crack. Un tipo valiente y con un muy buen brazo. Su problema llega en los partidos de presión, pero como esos no llegan hasta el final, o playoffs, para fantasy es un muy buen jugador. Un titular indiscutible, eso sí ojo a los enfrentamientos con Seahawks.

DAVID JOHNSON

Running Back #1. David Johnson arrasó el año pasado en lo que jugó. Terminó el año haciendo cuatro partidos con números de crack. Todo el mundo habla mucho y bien de él. El ataque le ayuda y la OL ha mejorado. Un candidato a top 5 si todo va como debiera, que es mucho decir.

LARRY FITGERALD

Wide reciver#2. El caballero escarlata, no se acaba nunca. El año pasado terminó en el top 10 en fantasy. Su actuación en playoffs, frente a Packers, fue memorable, por ello hay que volver a contar con él para la fantasy de este año. Además se la pasa Palmer, que ayuda y bastante.

JOHN BROWN

Wide reciver#3. El ataque de los Cardinals tiene un enorme volumen de jugadas. Por ello todos sus receptores son beneficiados en fantasy. Además de eso, Browns sorprendió a todos y logró llegar a 1000 yardas de recepción. Este año volverá a sumar, buen jugador de plantilla.



CHRISTIAN PETERSEN / AFP

ESTADIO ★★★★★

UNIVERSITY OF PHOENIX, UN CÉSPED MÓVIL

Ubicación	Glendale
Inauguración	01/08/2006
Capacidad	63.400-78.600
Superficie	Cesped natural Bermuda

La característica que mejor define al estadio de la universidad de Phoenix es que su césped es móvil, se saca y se mete del recinto dependiendo de para que se necesita. Esto es algo que da mucho juego cuando se juegan Super Bowls allí, que no es extraño pues está en la rotación oficial de la liga, ya que los vídeos del proceso se vuelven virales. El estadio en sí es una maravilla de la tecnología. Se creo para soportar las temperaturas extremas del desierto de Arizona y funciona con eficiencia en ese sentido. La construcción del estadio puso fin, en 2006, a la vieja aspiración de la franquicia cuando abandonaron Saint Louis.

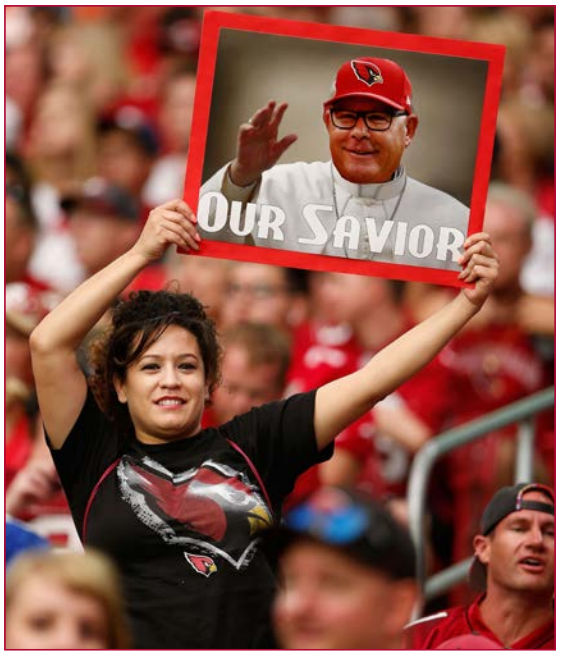

CHRISTIAN PETERSEN / AFP

SANTO PADRE. *Bruce Arians es el Santo Padre de la afición de los Cardinals. Puede que acabe siendo santo.*

AFICIÓN ★★☆☆☆

Nunca ha sido muy fiel porque, históricamente, Arizona ha sido un lugar de aficionados a los Dallas Cowboys. Los Cardinals llegaron en 1988.

CHEERLEADERS ★★★★☆

El grupo de bailarinas se creo en 1988, cuando se trasladó el equipo desde Saint Louis hasta Arizona en su, hasta ahora, último viaje.

LA ESENCIA DE LA FRANQUICIA

EL EQUIPO CON MÁS DERROTAS DE LA NFL

Los Arizona Cardinals son la franquicia de la NFL con más derrotas. En concreto 724, por tan sólo 535 victorias. Es lo que tiene, también, ser los más antiguos de los 32 equipos existentes, pues se fundaron en 1920. Le sacan 90 derrotas, por ejemplo, a los eternos perdedores de los Detroit Lions. Pero, por comparar, con los equipos de su quinta, los Chicago Bears, que también nacieron en 1920, tienen 555 derrotas acumuladas en toda su historia y los Green Bay Packers, de 1921, tan sólo 547. Los Cardinals nacieron en Chicago y luego se trasladaron a Saint Louis, de donde volaron hacia Arizona en 1988. Tienen dos títulos de NFL, que en tantos años se antoja como un bagaje paupérrimo; pero es peor aún si tenemos en cuenta que el último data de 1947.

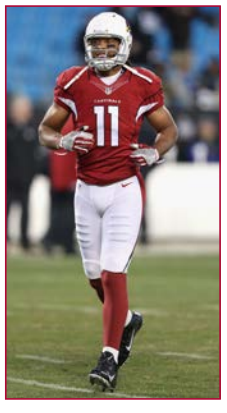

SU GRAN LEYENDA
LARRY FITZGERALD

No es habitual que reservemos este espacio para algún jugador en activo, pero es que Larry Fitzgerald, el caballero escarlata, es algo más que un jugador de football en Arizona. ¿Le queda una bala para ganar la Super Bowl? Puede...

SAN FRANCISCO 49ERS

A ESTE MUERTO NO LO RESUCITA NI CHIP KELLY

Sin quarterback, ni receptores, y con un cambio drástico de sistema en defensa, los Niners parecen tener la mirada fija en un objetivo claro: el número 1 del draft.

Los 49ers querían a Sean Payton como entrenador principal. Lo querían con toda el alma, pero tanto los Saints como el propio entrenador cerraron la puerta con unas exigencias inasumibles, y en Santa Clara decidieron apelar a un 'plan B' tal vez muy arriesgado, pero que sin duda devolverá a lo grande al equipo al mundo de los vivos en caso de salir bien: 'The Kelly Way of Life'.

Lo sorprendente es que Chip Kelly, que durante su etapa en Filadelfia estaba en el centro de los focos un día sí, y el otro también, ha adoptado en San Francisco un perfil bajísimo, minúsculo, casi imperceptible, durante una offseason que todos esperábamos convulsa y se ha mantenido con encefalograma plano. Solo Kaepernick ha tenido entretenida a la parroquia con sus desplantes mientras la franquicia intentaba endosárselo a alguien. Al final se pasó el plazo y el quarterback seguirá en el equipo un tiempo más, aunque probablemente se deba a que la consecuencia de su despido habría sido una demanda inmediata por parte del jugador, por culpa de la letra pequeña y una presunta lesión. Por lo demás, Alex Boone se fue a Minnesota y Zane Beadles llegó para sustituirlo en el guard, en una decisión con la que parecen salir perdiendo. De hecho, algo así debieron pensar cuando subieron a primera ronda en un movimiento muy criticado para elegir a otro guard, Joshua Garnett, en la primera noche del draft.

¿Y ahora qué? Pues por hacer un resumen rápido, un año después queda muy poco del equipo que Jim Harbaugh dejó desamparado el día que cerró la puerta por fuera, y que Jim Tomsula fue incapaz de rescatar. Los Niners no tienen quarterback, ni receptores. Su backfield está en entredicho tras un 2015 irregular y su defensa no parece mala nombre por nombre, más bien todo lo contrario, pero sí tuvo un rendimiento espantoso durante el último año y ahora necesitará reinventarse.

En el draft han intentado poner cimientos. Y al menos en eso han sido coherentes. Pass rush, línea ofensiva y secundaria para dar y tomar: los básicos. Pero va a hacer falta que Kelly despliegue toda su magia para que este equipo no sueñe con conseguir el número 1 del draft de 2017, algo que visto lo visto parece su auténtica aspiración.

Siempre podemos soñar con un milagro 'made in Oregon', con que Gabbert deje de ser el somnífero ideal o Kaepernick haya aprendido a leer, pero todo apunta a que la revolución Kelly estara precedida por otro añito en el infierno... por lo menos.



SU MEJOR MOMENTO

Todo lo que es, lo que significa, lo que representa la gloriosa franquicia Burgundy&Gold para los aficionados al football se resume en una jugada: The Catch. En ella convergen la maravillosa West Coast Offense, la maestría de The Comeback Kid, el clutchtime de un tercer down, el eclipse de sol de Ed Tall Jones, las yemas de los dedos de Dwight Clark y claro, Candlestick Park. Aún sin Rice, un icono indeleble.





EZRA SHAW / AFP

SU GRAN ESTRELLA

COLIN KAEPERNICK

365 días después, una rotura con el vestuario, la desaparición de dos entrenadores y cuerpos técnicos, intentos frustrados de traspaso, petición de marcha... pues, con todo eso, Colin Kaepernick sigue estando en la plantilla y sigue siendo la figura más polarizante del grupo. Igual no juega ni un segundo. Éstos son los 49ers.

PROPIETARIO ★★☆☆☆



JED YORK

Jed York, heredero de los 49ers debido al eempeño de sus padres, sucedió a su tío, Eddie DeBartolo en el puesto. El sobrino no ha llegado, ni de lejos, a lo que su tío significó para la franquicia.

MANAGER GENERAL ★★★☆☆



TRENT BAALKE

A Trent Baalke le puede perseguir la historia de Jim Harbaugh durante el resto de su carrera como general manager de los San Francisco 49ers. O, al menos, lo seguirá haciendo mientras no recomponga la franquicia, algo que ahora mismo se atisba lejano. Su enemistad con el entrenador que trajo gloria a los mineros en esta segunda década del siglo acabó con cada uno tarifando en su dirección y la plantilla hecha unos zorros. Es injusto no darle el mérito que tuvo en la construcción de aquel equipo fantástico, pero, de la misma forma, tiene que llevarse su parte alícuota de culpa en el desmoronamiento del mismo y en la actual situación del equipo. Se equivocó apostando por un entrenador de perfil bajo, Tomsula, y ahora busca lo contrario, Kelly.

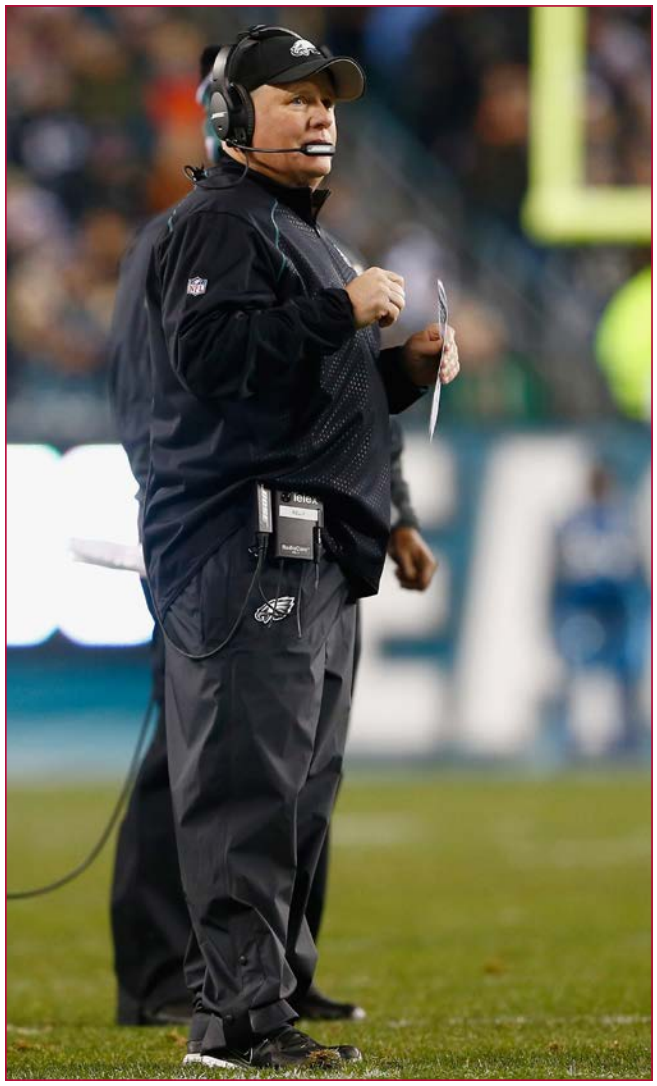

RICH SCHULTZ / AFP

HEAD COACH ★☆☆☆☆

CHIP KELLY

Chip Kelly y los San Francisco 49ers han llegado a encontrarse, quizás, en el momento menos oportuno para ambos. Tanto el entrenador como la franquicia tienen un pasado glorioso. Y una bien ganada fama. Pero el cruce de caminos que les ha llevado a unirse es en uno de los peores momentos recientes de los de San Francisco y en una salida por la puerta de atrás del entrenador de los Philadelphia Eagles, donde fracasó, sin duda como general manager y fracasó, se admite el debate sobre el término, como entrenador. Por eso, ahora, ha adoptado el rol de preparador en el campo que no quiere meterse en los despachos. Y, siendo así, es imposible no sentir el cosquilleo de la intriga por este hombre que revolucionó la NCAA desde la universidad de Oregon y cuya genialidad en la faceta ofensiva de este juego no está en discusión. A ver si salen juntos del pozo.

ASÍ ES EL ATAQUE DE LOS 49ERS ★★★★★



2 BLAINE GABBERT



7 COLIN KAEPERNICK

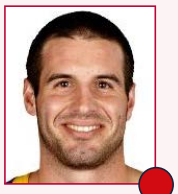

7? CHRISTIAN PONDER

QUARTERBACKS ★☆☆☆☆

Los 49ers van a ser uno de los pocos equipos que afronten el training camp y la pretemporada sin saber a ciencia cierta quién será su quarterback titular la Semana 1. Kelly ha afirmado más de una vez que no tiene ninguna prisa para tomar la decisión. Gabbert parte con ventaja al haber estado al mando del ataque en los entrenos de primavera al tiempo que Kaepernick se recuperaba de varias cirugías. Por primera vez desde su llegada a la NFL Kelly tiene lanzadores que son capaces de correr con el balón. Precisión en el pase y velocidad en las lecturas ya son otro cantar. Además, se les ha sumado otro egregio representante del draft de 2011: Christian Ponder. Quien quiera que gane esta lucha dirigirá una de las ofensivas menos intimidantes de la liga.



74 JOE STALEY (LT)



60 JOSH GARNETT (LG)



67 DANIEL KILGORE (C)



68 ZANE BEADLES (RG)



77 TRENT BROWN (RT)

LÍNEA OFENSIVA ★★☆☆☆

La temporada que hizo la línea ofensiva de San Francisco el año pasado fue de juzgado de guardia, en especial del center hacia la derecha. El primer movimiento para corregir este desastre fue la contratación de Pat Flaherty como entrenador de la unidad, alguien que estuvo al lado de Tom Coughlin en Nueva York los últimos doce años. Joe Staley sigue siendo un bastión en el lado izquierdo y claramente el mejor jugador de OL de los niners. Mucho se espera de un Josh Garnett por el que se subió a la primera ronda del draft. Zane Beadles llega de los Jaguars para cubrir la marcha de Alex Boone. Daniel Kilgore ha dejado buenas sensaciones cuando ha podido jugar, pero de momento las lesiones no le están dando continuidad. El puesto de tackle derecho ofrece muchas dudas con la incógnita todavía si volverá Anthony Davis. Trent Brown tiene el cuerpo pero no la técnica y otro que sigue en la lucha es Erik Pears, penoso en 2015.

- ★ GRAN ESTRELLA.
- JUGADOR QUE MARCA DIFERENCIAS.
- BUEN JUGADOR DE EQUIPO.
- JORNALERO MEJORABLE.
- ROOKIE.



KYLE TERADA / USA TODAY SPORTS

COORDINADOR OFENSIVO



CURTIS MODKINS

Curtis Modkins sólo ha sido coordinador ofensivo, en su dilatada carrera, durante dos años en los Buffalo Bills. Se le considera un gurú del juego de ataque, faceta que trabajó en los Detroit Lions las últimas tres temporadas. Kelly, un enamorado del juego terrestre, quiere tener bien atado este aspecto del juego y por eso confía en Modkins.

ESTRELLA OFENSIVA

CARLOS HYDE

Poco salvable hay en este ataque salvo, quizás, Carlos Hyde, corredor poderoso, si bien irregular hasta la fecha. Con Chip Kelly se corre mucho, así que se puede apostar a que los números de Hyde subirán.



28 CARLOS HYDE



20 MIKE DAVIS

CORREDORES

Carlos Hyde hizo una labor más que decente relevando a Frank Gore al comienzo de la campaña pasada. Sin embargo, una lesión cortó de raíz su buena temporada. Ahora vuelve sano y puede beneficiarse de un sistema que le viene como anillo al dedo. En Ohio State se mostró muy capaz de correr en una "spread" similar a la que emplea Chip Kelly. En principio Hyde tendrá ahora más descanso, los niners cuentan con varios corredores que pueden aportar cosas diferentes.

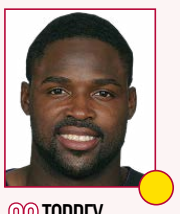

82 TORREY SMITH



11 QUINTON PATTON



10 BRUCE ELLINGTON



15 DEANDRE SMELTER

RECEPTORES

En un equipo en el que han jugado Jerry Rice o Terrell Owens se hace difícil comentar este cuerpo de receptores. Torrey Smith es, tras la salida de Anquan Boldin, la única arma contrastada. No obstante, Smith no es un prototípico receptor número 1 sino uno complementario, lo que acrecienta el problema si vemos lo que hay detrás. Quinton Patton y Bruce Ellington han demostrado más bien poco en el tiempo que llevan en el equipo. Smelter es un chico de segundo año que está por debutar tras salir de college lesionado. Si salen las cosas muy bien con él podría llegar a ser una versión pobre de Michael Crabtree. Eric Rogers llega al equipo tras destacar sobremanera en la liga canadiense. Aaron Burbridge fue una estrella en Michigan State pero cayó hasta la sexta ronda del draft. De todo este grupo de promesas los Niners esperan que al menos dos den un paso adelante y puedan formar un trío decente junto a Smith.



88 GARRETT CELEK



84 BLAKE BELL

TIGHT ENDS

La posición de tight end es quizás una de las pocas que está bien cubierta en la plantilla. A tenor del contrato recibido en la "offseason" Garrett Celek debería ser el titular. Blake Bell, un quarterback reconvertido, fue de menos a más en 2015 y también tendría que formar parte del roster final. A estos dos se unen el decepcionante 2ª ronda Vance McDonald y Bruce Miller, que ha tenido que mudarse a este grupo por mor de la ausencia de fullbacks en el ataque de Chip Kelly.

COORDINADOR DEFENSIVO



JIM O'NEIL

Jim O'Neil fue el coordinador defensivo de los Cleveland Browns de la época de Mike Pettine, al que acompañó tras estar juntos en Buffalo. No es que las credenciales sean de las que ganan entrevistas de trabajo por sí solas, pero Chip Kelly algo ha visto en este joven de 37 años para que dirija una unidad que tiene más talento del que parece.

ESTRELLA DEFENSIVA

NAVORRO BOWMAN

No fue la de Bowman la mejor de las temporadas la 2015, a pesar de la enorme alegría que nos dio a todos verle de vuelta en los campos de football. Sin embargo, aún tenemos esperanza de verle reinar de nuevo.



THEARON W. HENDERSON / AFP

ASÍ ES LA DEFENSA DE LOS 49ERS

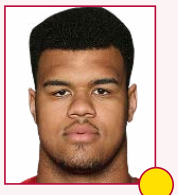

91 ARIK ARMSTEAD (DE)



64 MIKE PURCELL (DT)

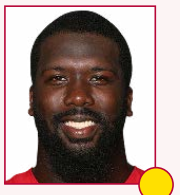

92 QUINTON DIAL (DT)

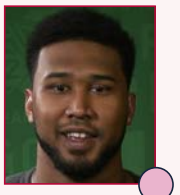

99 DEFOREST BUCKNER (DE)



59 AARON LYNCH (OLB)



53 NAVORRO BOWMAN (MLB)



51 GERALD HODGES (MLB)



55 AHMAD BROOKS (OLB)

LÍNEA DEFENSIVA

En apenas un par de campañas esta unidad ha pasado de ser una de las más veteranas de la competición a una de las más jóvenes. La pareja de defensive ends de Oregon, Arik Armstead y DeForest Buckner, son la gran esperanza para que la defensa de San Francisco recupere el estatus perdido. En ambos se ha gastado una primera ronda del draft así que el rendimiento ha de estar a la altura de la inversión. Los niners continuarán jugando con el nuevo DC, Jim O´Neill, una 3-4 como defensa base, por lo que de este grupo habrá que esperar más trabajo duro que "highlights". Quinton Dial fue una alegría el año pasado y recibirá muchos snaps jugando tanto por dentro como por fuera. La pena para San Francisco aquí es la lesión de Ian Williams, que se ha sometido a más de una operación de tobillo en esta "offseason" y se perderá toda la temporada. Su sustituto, sin duda un bajón de nivel, será Mike Purcell con alta probabilidad.

LINEBACKERS

La única "bombilla" azul que vais a ver en esta previa de los 49ers es la de NaVorro Bowman. Su exitosa vuelta a los terrenos de juego fue lo mejor del equipo en 2015. No llegó al nivel de All-Pro con el que le premiaron, pero sin duda que su labor fue admirable teniendo en cuenta la lesión de la que venía. Lo natural es que su progresión continúe en la segunda temporada post-lesión. Además, es el líder del vestuario, no se ha perdido ni un entreno voluntario cuando por sus antecedentes nadie le habría dicho nada de tomarse un descanso. Tres hombres se disputarán el privilegio de acompañarle en el centro de la defensa: Gerald Hodges, Michael Wilhoite y Ray Ray Armstrong. En el exterior Aaron Lynch lleva camino de convertirse en una estrella de la liga si recibe más ayuda de los compañeros de línea. Ahmad Brooks parte como el otro titular, aunque el equipo estaría encantado si Eli Harold hiciera méritos para desbancarle.

LOS PRONÓSTICOS DEL SANEDRÍN DE @NFL_AS

	4º DE DIVISIÓN	3º DE DIVISIÓN	2º DE DIVISIÓN	1º DE DIVISIÓN	WILD CARD	RONDA DIVISIONAL	FINAL DE CONFERENCIA	SUPER BOWL	CAMPEÓN
MARIANO TOVAR		X							
PEPE RODRÍGUEZ		X							
MICHEL LÓPEZ DE TORO	X								
DANI HIDALGO	X								
IVIS ABURTO		X							
FERNANDO DÍAZ	X								
FERNANDO KALLÁS		X							
MARIO PEÑA	X								
RAFA CERVERA	X								
ALBERTO ZARAGOZA	X								
GONZALO ESTRADÉ		X							
RUBÉN IBEAS	X								
ANTONIO MAGÓN	X								
MARCO ÁLVAREZ		X							
PABLO FERNANDEZ	X								
PEDRO DOMINGUEZ	X								
TOMÁS MONGE	X								
DANI GARCÍA		X							
JAVIER RUIZ		X							
RAÚL C. CANCIO		X							
JOSÉ VILLELABEITIA		X							

LAS TRES CLAVES DEL EQUIPO



POR MARCO ÁLVAREZ

1 El fichaje de Chip Kelly resultó en su momento un matrimonio forzado. San Francisco no pudo atar a Sean Payton y Hue Jackson tras el despido de Jim Tomsula. La de los niners fue la única oferta que recibió Kelly después de ser despedido por Philadelphia. Esta unión puede resultar muy buena o un completo desastre.

2 La salud de Carlos Hyde es un pilar básico para el devenir de los 49ers en 2016. El esquema de Kelly pone mucha importancia en el runningback primario y en college Hyde brilló con luz propia en un sistema similar. Su aportación como titular fue muy prometedora la campaña pasada pero en dos años ya se ha perdido 11 de 32 partidos.

3 El ataque de los 49ers va a jugar infinitamente más rápido a como lo hizo con Jim Tomsula en la banda. Eso va a poner mucha presión en una defensa que probablemente termine siendo la que más snaps juegue esta temporada. El esquema de Jim O´Neil promete ser más claro para los jugadores, algo que se antoja fundamental.

+ LO MEJOR

1. Se le ha dado la vuelta por completo a un staff técnico que naufragó el año pasado.
2. Bowman se mantuvo sano todo 2015 y parece listo para volver a ser el que fue.
3. Hay mucho talento joven en la defensa que en algún momento tendrá que explotar.

− LO PEOR

1. El cuerpo de receptores es uno de los menos probados de toda la NFL.
2. La batalla por el puesto de quarterback promete muchas noticias pero, ¿importará al final?
3. En una NFL tan igualada es duro saber que salvo milagro no tienes opciones de competir este año.



26 TRAMAINE BROCK



25 JIMMIE WARD

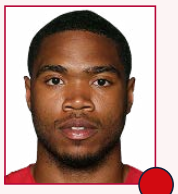

20 KENNETH ACKER

CORNERBACKS

★★☆☆☆

El grupo de cornerbacks de los 49ers es un trabajo en construcción. De momento lo único que parece claro es que Tramaine Brock seguirá siendo el nº 1. Jimmie Ward ha venido jugando principalmente en el slot desde que llegara a la NFL, pero se especuló con un posible movimiento a la posición de safety. Todo lo contrario, se le está probando como cornerback exterior para primer y segundo down que ocupe el slot en los terceros downs. En definitiva, el deseo es que sea titular a tiempo completo y no en el 60% de los snaps como hasta ahora. Quien pueda emerger tras estos es una incógnita. Kenneth Acker, Dontae Johnson y Keith Reaser no terminaron de convencer el año pasado y en el draft se han seleccionado hasta tres cornerbacks.



35 ERIC REID (FS)

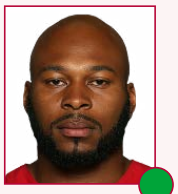

41 ANTOINE BETHEA (SS)

SAFETIES

★★★★☆

Aquí nos dejamos de jóvenes, rookies y demás probaturas y experimentos. Eric Reid y Antoine Bethea llevan formando pareja desde 2014 y se complementan a la perfección. En apenas una semanas de entrenamientos de primavera ya se hicieron con el nuevo sistema defensivo. El año pasado los difusos esquemas de Eric Mangini provocaron que la unidad no jugara a pleno rendimiento, tal y como declaró el propio Reid. En la nueva defensa se pensará menos y actuará más.



9 PHIL DAWSON (K)



5 BRADLEY PINION (P)



10 BRUCE ELLINGTON (R)

EQUIPOS ESPECIALES

★★☆☆☆

Dawson cumplió 41 años el pasado mes de enero, pero aun así los 49ers no dudaron en renovarle por una temporada más. Su efectividad en tres campañas en la bahía está fuera de toda duda, sigue siendo capaz de convertir desde 50+ yardas (3/3 en 2015) y no necesita encargarse de los kickoffs. Esa labor recae en Bradley Pinion, a quien le sobra pierna pero le falta técnica y consistencia en su juego. Los retornos son un agujero negro en San Francisco desde que se marchara Ted Ginn.

★ GRAN ESTRELLA.

● JUGADOR QUE MARCA DIFERENCIAS.

● BUEN JUGADOR DE EQUIPO.

● JORNALERO MEJORABLE.

● ROOKIE.



DOUG PENSINGER / AFP

CIMIENTOS. *Buckner debe aportar pass rush.*

SUS ELECCIONES EN EL DRAFT...

PICK	JUGADOR	POS	COLLEGE
1ª pick 7 (7)	DeForest Buckner	DE	Oregon
1ª pick 28 (28)	Joshua Garnett	OG	Stanford
3ª pick 5 (68)	Will Redmons	CB	Mississippi St.
4ª pick 35 (133)	Rashard Robinson	CB	LSU
5ª pick 3 (142)	Ronald Blair	DE	Appalachian St.
5ª pick 6 (145)	John Theus	OT	Georgia
5ª pick 37 (174)	Fahn Cooper	OT	Mississippi
6ª pick 32 (207)	Jeff Driskel	QB	Louisiana Tech
6ª pick 36 (211)	Kelvin Taylor	RB	Florida
6ª pick 38 (213)	Aaron Burbridge	WR	Michigan St.
7ª pick 28 (249)	Prince Charles Iworah	CB	Western Kentucky

UN JUGADOR DEL OREGÓN EN PRIMERA RONDA

Tras la era Jim Harbaugh, y el semi experimento de Jim Tomsula, el equipo ha decidido arriesgar y darle las riendas del equipo a Chip Kelly. Por ello, han realizado un draft buscando tener muchas selecciones, de este modo el staff ha buscado jugadores que encajen con su estilo. Por se entiende que DeForest Buckner, ex de Oregón, haya sido la primera elección del equipo.

...Y MOVIMIENTOS CLAVE EN LA AGENCIA LIBRE

ALTAS IMPORTANTES

JUGADOR	POS	PROCEDENCIA	EDAD	CONTR.
Zane Beadles	G	Jaguars	29	3 años, 9,750 mill.$

BAJAS IMPORTANTES

JUGADOR	POS	DESTINO	EDAD	CONTR.
Alex Boone	G	49ers	29	4 años. 26,8 mill.$

PRÁCTICAMENTE NO SE MOVIERON

La mayor noticia de la agencia libre para el equipo ha sido la llegada de Chip Kelly. Eso sí, el equipo se ha curado en salud, y sólo le permitirá llevar las riendas del apartado de vestuario. Es decir, no meterá mano en los fichajes, como ya hiciera en Eagles cuando le permitieron ser General Manager. En cuanto a bajas, la pérdida de Boone se notará en un OL que no es demasiado buena.

ASÍ FUE SU TEMPORADA 2015...

1	L	Sep 14	V	1-0		Minnesota Vikings	20	3
2	D	Sep 20	D	1-1	@	Pittsburgh Steelers	18	43
3	D	Sep 27	D	1-2	@	Arizona Cardinals	7	47
4	D	Oct 4	D	1-3		Green Bay Packers	3	17
5	D	Oct 11	D	1-4	@	New York Giants	27	30
6	D	Oct 18	V	2-4		Baltimore Ravens	25	20
7	J	Oct 22	D	2-5		Seattle Seahawks	3	20
8	D	Nov 1	D	2-6	@	St. Louis Rams	6	27
9	D	Nov 8	V	3-6		Atlanta Falcons	17	16
10				Bye Week				
11	D	Nov 22	D	3-7	@	Seattle Seahawks	13	29
12	D	Nov 29	D	3-8		Arizona Cardinals	13	19
13	D	Dic 6	V	4-8	@	Chicago Bears	26	20
14	D	Dic 13	D	4-9	@	Cleveland Browns	10	24
15	D	Dic 20	D	4-10		Cincinnati Bengals	14	24
16	D	Dic 27	D	4-11	@	Detroit Lions	17	32
17	D	Ene 3	V	5-11		St. Louis Rams	19	16



EZRA SHAW / AFP

RECONSTRUCCIÓN. *El objetivo es hacer equipo.*

UN CALENDARIO QUE NO AYUDA

Los Niners empiezan en casa con un duelo divisional asequible contra los Rams, pero a partir de ese momento se les viene encima un vendaval con viajes a Carolina y Seattle, y recibiendo a Cowboys y Cardinals. El viaje a Arizona en la 10, y los Patriots en la 11, forman un calendario bastante duro, para un equipo en construcción.

...Y ESTE ES SU CALENDARIO PARA 2016

1	L	Sep 12	7:20 PM ET		Los Angeles Rams
2	D	Sep 18	10:00 AM ET	@	Carolina Panthers
3	D	Sep 25	1:05 PM ET	@	Seattle Seahawks
4	D	Oct 2	1:25 PM ET		Dallas Cowboys
5	J	Oct 6	5:25 PM ET		Arizona Cardinals
6	D	Oct 16	10:00 AM ET	@	Buffalo Bills
7	D	Oct 23	1:05 PM ET		Tampa Bay Buccaneers
8	Bye				
9	D	Nov 6	1:05 PM ET		New Orleans Saints
10	D	Nov 13	1:25 PM ET	@	Arizona Cardinals
11	D	Nov 20	1:25 PM ET		New England Patriots
12	D	Nov 27	10:00 AM ET	@	Miami Dolphins
13	D	Dic 4	10:00 AM ET	@	Chicago Bears
14	D	Dic 11	1:05 PM ET		New York Jets
15	D	Dic 18	1:05 PM ET	@	Atlanta Falcons
16	S	Dic 24	1:25 PM ET	@	Los Angeles Rams
17	D	Ene 1	1:25 PM ET		Seattle Seahawks

FANTASY

CARLOS HYDE Y POCO, POQUÍSIMO, MÁS

Un ataque comandado por Blaine Gabbert o Colin Kaepernick no tiene visos de ser explosivo, ni en fantasy, ni en la vida real, ni siquiera en los entrenamientos. Por ello del cuerpo de receptores mejor no hablamos. Si Carlos Hyde se hace con el sistema Kelly ganarán algún partido, sino lo veo más que complicado.

BLAINE GABBERT

Quarterback 3#. Blaine Gabbert es un quarterback mediocre. Que juega en un equipo con un cuerpo de receptores mediocre. Lo único que podría salvarle es que Chip Kelly encuentre la clave, algo que parece más que improbable. En definitiva un desastre. Si entra Kaep más de lo mismo.

CARLOS HYDE

Running Back #2. El ataque de Chip Kelly se basa, fundamentalmente, en la carrera. Por ello Carlos Hyde puede ser una muy buena opción para este año. Tiene menos nombre que otros, por que el año pasado estuvo lesionado. Pero debería ser el ancla del ataque de los 49ers este año.

TORREY SMITH

Wide reciver #4. Torrey Smith es de lo poco decente que tiene el equipo en el cuerpo de WR. Es capaz de ganar en velocidad a cualquier CB, pero necesita alguien que se la ponga en las manos, y no lo tiene. Algún partido hará muchos puntos, pero por lo general no debería ser titular.

VANCE MCDONALD

Tight End #2. El sistema de ataque de Kelly utiliza muchos pases cortos, ganando pocas yardas. Por ahí, podría ser que este jugador sea interesante en ligas de PPR. Pero lo cierto que no se espera que entre ni siquiera en el top 15 de fantasy. Veremos si Chip Kelly sabe hacer algo con él.



EZRA SHAW / AFP

ESTADIO ★★★★☆

LEVI'S STADIUM, SÓLO LE FALTA EL EQUIPO

Ubicación	Santa Clara
Inauguración	17/07/2014
Capacidad	68.500
Superficie	Cesped natural Bermuda

Da cierta tristeza ver un estadio tan magnífico 'desaprovechado' por un equipo menor. Es obvio que estas cosas son temporales, que cambian de forma muy rápida, además, en la NFL. Pero resulta llamativo que un estadio tan feo como Candlestick, en anterior de los 49ers, viera jugar a equipos maravillosos, y una infraestructura tan espectacular como este Levi's se esté quedando, de momento, con una versión disminuida del equipo de San Francisco. Está en Santa Clara y su construcción fue una señal de revitalización para el entorno y para la franquicia que aún tiene que concretarse.



THEARON W. HENDERSON / AFP

NO SON LOS COWBOYS. *Aunque éste se empeñe en los contrario, los 49ers no son los Cowboys, ¡son sus rivales!*

AFICIÓN ★★★☆☆

Esta gente no es de la que aplaude caulquier cosa pero, entendedlo, esta gente ha visto jugar al equipo de Bill Walsh. Palabras mayores.

CHEERLEADERS ★★☆☆☆

Las cheerleaders del equipo se llaman '49ers Gold Rush' en un claro homenaje al origen de la ciudad y la fiebre del oro del siblo XIX.

LA ESENCIA DE LA FRANQUICIA

LA FRANQUICIA QUE BILL WALSH CONSTRUYÓ

Es sorprendente como puede cambiar la historia de una franquicia en un instante. Pero al punto extremo de pasar de ser considerados como uno de los grandes perdedores de la historia a tener un legado asociado por completo al triunfo, al juego espectacular y a poco menos que ser los revolucionarios que cambiaron la forma de jugar. Ese día, para los San Francisco 49ers, fue cuando contrataron a Bill Walsh como entrenador jefe. Una franquicia que llevaba 35 años de andadura en la NFL sumida en la zona baja de la misma, se encontró con un entrenador revolucionario que instauró un juego fino, elegante, ejecutado por un tal Joe Montana en el puesto de quarterback, que les hizo ganar cinco Super Bowls en quince años y cambiar, para siempre, el legado del equipo.

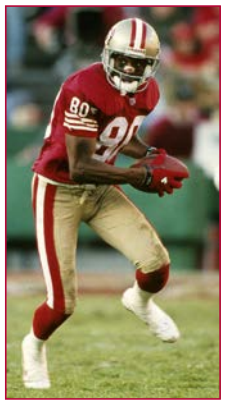

SU GRAN LEYENDA
JERRY RICE

¿Esperabais a Joe Montana? Hubiese sido una elección correcta, que duda cabe, pero nos decantamos por Jerry Rice porque su condición como mejor jugador de la historia en su posición, receptor, es difícil de cuestionar.

SEATTLE SEAHAWKS

ASPIRAN A TODO JUGANDO A LO MISMO DE SIEMPRE



Definitivamente, los Seahawks de Carroll siempre vuelven. El año pasado arrancaron con dos victorias y cuatro derrotas, una línea ofensiva ridícula, Marshawn Lynch de vacaciones, el recién llegado Jimmy Graham pasando desapercibido hasta que se lesionó, la 'Legion of Boom' convertida en queso gruyere y toda la NFL frotándose los ojos, contemplando cómo un gallo se desplumaba.

Si recordamos lo que sucedió después, pareció como si hubieran decidido darle unos metros de ventaja a todos sus rivales para por fin tomárselo en serio mediada la temporada. Wilson empezó a jugar a un nivel estratosférico, conectando con Baldwin y Kearse como si fueran probowlers pese a una OL tan ridícula como el primer día, Thomas Rawls sumando 5,6 yardas por intento como heredero perfecto de 'Modo Bestia', la 'Legion of Boom' reinventándose a mejor, y toda la NFL encargando cajas de pañales ante lo que se les venía encima... hasta que los Panthers les frenaron en seco en la ronda divisional.

Por tanto, tampoco parece extraño que en la offseason dejaran marchar a Russel Okung, único titular de la línea ofensiva digno de tal nombre, y a algún otro también titular pero cuyo nombre es mejor olvidar; que prescindieran de Mebane, un bastión contra la carrera, y que, por último, abrieran la puerta a Bruce Irvin, que nunca justificó su elección en primera ronda. Qué más da, visto lo visto, la maquinaria funciona sin importar los nombres escritos encima del número.

Pete Carroll sigue teniendo muy claro que su sistema funciona por encima de los nombres y llega a la temporada con un bloque muy similar al de los últimos años.



SU MEJOR MOMENTO

Hasta que la tribu Kansa decidió practicar su War Yell en Arrowhead, el jugador nº 12 de CenturyLink, con 137.6 decibelios, ostentó el Guinnes World Record de la mayor captura sonora en un estadio al aire libre en el segundo cuarto del MNF del 2 de diciembre de 2013. Sí, en efecto, cuando Drew Brees pensaba que un Boeing estaba aterrizando sobre la línea de scrimmage.

De hecho, en la agencia libre no ficharon gran cosa. Recuperaron a Chris Clemons (DE), hijo pródigo de 34 años, mejoraron algo la línea ofensiva con Webb y Sowell, y llegaron al draft disparando hacia todas partes, gracias a un carro de elecciones: línea ofensiva, defensive tackles, backfield y tight end. Jugadores a paladas porque en Seattle saben sacar calidad de la cantidad.

Así que su mejor fichaje vuelve a ser el de Jimmy Graham, que justo antes de lesionarse empezó a compenetrarse como se esperaba con Wilson. Y si la línea ofensiva se deja de ridiculeces con las nuevas incorporaciones, Rawls es capaz de mantenerse sano toda la temporada, lo de Baldwin y Kearse no fue flor de un día y una 'Legion of Boom' reinventada rinde al mismo nivel que los últimos partidos de la pasada temporada, que no tiene por qué no hacerlo, los de Seattle volverán a estar entre los grandes favoritos para alegría de los vendedores de pañales.

Y es que el secreto de Seattle nunca han sido los nombres, sino tener más claro que nadie a lo que juegan.



JOE NICHOLSON / USA TODAY SPORTS

SU GRAN ESTRELLA

RUSSELL WILSON

Que nadie entienda esto como una comparación, porque no lo es, pero a Russell Wilson le ha pasado como a Tom Brady o Ben Roethlisberger, que ha comenzado a jugar mucho mejor después de haber ganado un anillo. El crecimiento del chaval el año pasado le lleva a la élite de QBs de la liga, a esos que deciden partidos.

PROPIETARIO ★★★★★



PAUL ALLEN

Paul Allen, cofundador de Microsoft, compró a los Seahawks en mitad de los 90, entre rumores de venta del equipo, y les ha llevado a ser campeones. Su gestión es ejemplar.

MANAGER GENERAL ★★★★★



JOHN SCHNEIDER

Considero que el trabajo de John Schneider al frente de los Seattle Seahawks es un ejemplo perfecto de lo que un general manager debe hacer en la época de las limitaciones salariales y los contratos de rookies que te duran tres, cuatro años a un precio sin igual. COn un fino olfato en el draft, y sin miedo a tomar decisiones arriesgadas, ha conseguido mantener una plantilla que en cada invierno amenaza desbandada, porque cuando ganas todo el mundo quiere su cahcito de gloria... y del espacio salarial. Su polñitica de dejar marchar, de forma selectiva, a piezas claves pero que no considera que se merezcan el dinero de imprescindibles que otras sí le han hecho no sólo capaz de construir un equipo campeón sino de mantenerlo.



MITCH STRINGER / USA TODAY SPORTS

HEAD COACH ★★★★☆

PETE CARROLL

La contagiosa actitud de Pete Carroll es lo que más llama la atención de él en la banda. Eso y el aspecto casi hippy que le da a su relación con los jugadores. Pero esa mascarada puede llevar a engaño, ya que Carroll es, ante todo, un magnífico entrenador. No sólo un motivador, sino un fino estratega. Ha basado su éxito en una defensa fabulosa, ya dentro de los libros de leyendas y cantares de la NFL, pero su forma de afrontar el crecimiento de Russell Wilson es lo que le puede dar el pasaporte a Canton, al Hall of Fame de la NFL. Porque fue capaz de mimarle, de taparle, de dejarle ver como el juego terrestre dominaba el ataque, para luego usar su instinto de corredor precavido, de los que no toma riesgos innecesarios, hasta hacerle explotar ya como pasador en la última temporada. El juegador tiene mérito en sí mismo, por supuesto, pero el trabajo del entrenador es fabuloso.

ASÍ ES EL ATAQUE DE LOS SEAHAWKS ★★★★★

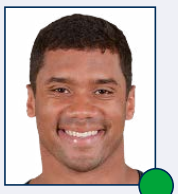

3 RUSSELL WILSON



2 TREVONE BOYKIN



79 GARRY GILLIAM (LT)



63 MARK GLOWINSKI (LG)



68 JUSTIN BRITT (C)



76 GERMAIN IFEDI (RG)

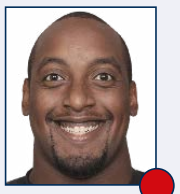

73 J'MARCUS WEBB (RT)

QUARTERBACKS ★★★★☆

El año pasado las noticias alrededor de la renovación de Wilson generaron mucha controversia. ¿Contrato clásico con diferentes cláusulas o completamente garantizado? ¿Salario de quarterback élite o simplemente de Top 15? La extensión acordada fue muy espectacular pero quedó lejos de crear un nuevo estándar en la liga. Lo importante con Wilson es lo que hizo en los últimos ocho encuentros de 2015: 24 pases de touchdown por tan solo una intercepción. Una vez que la protección de la línea ofensiva se estabilizó un poco y liberado de involucrar por sistema a Jimmy Graham volvió a aparecer la versión más dinámica de Wilson, una que yo personalmente no veía desde mediada la campaña 2013. Ojo eso sí con una posible lesión que hay un abismo con su suplente.

LÍNEA OFENSIVA ★☆☆☆☆

Suerte que Seattle tiene en plantilla a uno de los mejores entrenadores de línea de ataque de la NFL. A Tom Cable desde luego no le están poniendo las cosas fáciles, la previsión es que ni uno de los cinco titulares del año pasado vuelvan a jugar en la misma posición. Garry Gilliam pasa del lado derecho al izquierdo para cubrir la marcha de Russell Okung en agencia libre. Justin Britt se ha ido desplazando en dos años de tackle derecho a guard izquierdo y ahora center. Llegan al equipo dos nuevos fichajes (Bradley Sowell de Arizona y J´Marcus Webb de Oakland) y tres novatos vía draft (Germain Ifedi en 1ª, Rees Odihambo en 3ª y Joey Hunt en 6ª) para dar profundidad y diferentes opciones de juego. No todo son caras nuevas, también se espera/desea un salto cualitativo en los jugadores de segundo año Kristjan Sokoli, Mark Glowinski y Terry Poole. Mucho que hacer y mucha intriga alrededor de este grupo que deberá suplir con cantidad la dudosa calidad.

★ GRAN ESTRELLA.

● JUGADOR QUE MARCA DIFERENCIAS.

● BUEN JUGADOR DE EQUIPO.

● JORNALERO MEJORABLE.

● ROOKIE.



PATRICK SMITH / AFP

COORDINADOR OFENSIVO



DARRELL BEVELL

A Bevell, al igual que a Carroll, hay que darle la enhorabuena por su gestión de Russell Wilson. La forma en la que desató el juego aéreo en la segunda mitad de la campaña pasada, visto que no podían fiarse del juego de carrera, y que la línea ofensiva se les deshacía entre las manos, fue toda una belleza en la que, seguro, insistirá este año.

ESTRELLA OFENSIVA

DOUG BALDWIN

Que tremendo segundo tramo de temporada vivió Baldwin el año pasado junto a Russell Wilson. Por momentos parecían una pareja imparable. Con la vuelta de Jimmy Graham debe ser aún mejor.

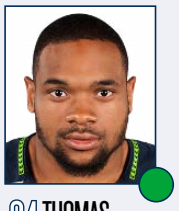

34 THOMAS RAWLS

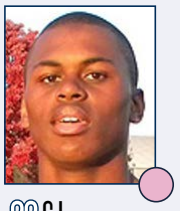

22 CJ PROSISE

CORREDORES

Por primera vez en seis años los Seahawks no contarán en plantilla con el gran Marshawn Lynch. Su abrupta retirada no pilló por sorpresa a nadie, de hecho la temporada pasada ya estuvo más fuera que dentro. Seattle sabe que Thomas Rawls es un sustituto capaz pero viene de una lesión seria y no es una garantía que pueda ser un runningback franquicia. Por eso en el draft se tomaron medidas con la selección de tres corredores: C.J. Prosise, Alex Collins y Zac Brooks.



89 DOUG BALDWIN

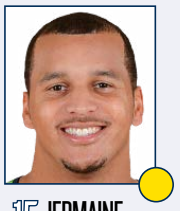

15 JERMAINE KEARSE

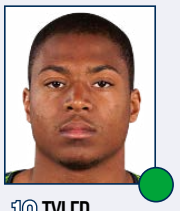

16 TYLER LOCKETT



10 PAUL RICHARDSON

RECEPTORES

Los problemas físicos de Lynch y el estado de la línea ofensiva hicieron que paulatinamente los Seahawks fueran dándole más protagonismo al juego de pase. El gran beneficiado de este cambio de filosofía fue Doug Baldwin, quien en los últimos ocho partidos de liga registró tantos encuentros de más de cien yardas (tres) como en el resto de su carrera completa y anotó doce de sus catorce touchdowns en 2015. Ha renovado su contrato de forma que se ha convertido, de facto, en el gran socio de Wilson y en pieza fundamental del ataque en años venideros. Por detrás de Baldwin viene pegando muy fuerte el joven Tyler Lockett. Su velocidad es un quebradero de cabeza para las defensas rivales. Seattle cuenta también con Jermaine Kearse, al que renovó por tres campañas más en la “offseason” y con Paul Richardson, un ex 2ª ronda del draft al que de momento las lesiones no le dejan despegar. Su velocidad no envidia en absoluto a la de Lockett.



88 JIMMY GRAHAM

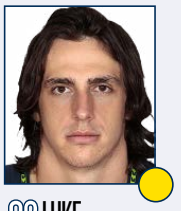

82 LUKE WILSON

TIGHT ENDS

Claramente Jimmy Graham tuvo problemas de adaptación en el diferente esquema de Seattle. Recibir pases de Russell Wilson también es muy distinto respecto a Drew Brees. Por desgracia para él, cuando mejor estaba jugando llegó una complicada lesión de rodilla que le dejó fuera de combate. Su disponibilidad para el inicio de liga está en duda, pero por si acaso los Seahawks se han cubierto las espaldas eligiendo en 3ª ronda del draft a Nick Vannett.

COORDINADOR DEFENSIVO



KRIS RICHARD

Kris Richard ha sucedido en el puesto a Dan Quinn que, a su vez, sucedió a Gus Bradley. Teniendo en cuenta que los actuales entrenadores de Falcons y Jaguars no están brillando en sus equipos, es lógico pensar que a esta defensa la entrena cualquiera. Con ese estigma ha de vivir el bueno de Richard, aunque no parece muy preocupado.

ESTRELLA DEFENSIVA

LEGION OF BOOM

La Legion of Boom se ha reunido. Brandon Browner, su Ringo Star, retorna al equipo para sumarse a Rhicard Sherman, Earl Thomas y Kam Chancellor en una unidad de villanos/héroes de leyenda.



PATRICK SMITH / AFP

ASÍ ES LA DEFENSA DE LOS SEAHAWKS



72 MICHAEL BENNETT (DE)

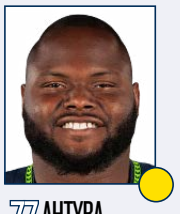

77 AHTYBA RUBIN (DT)

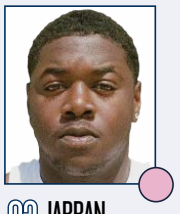

93 JARRAN REED (DT)



56 CLIFF AVRIL (DE)

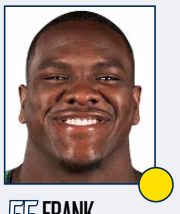

55 FRANK CLARK (OLB)



54 BOBBY WAGNER (MLB)

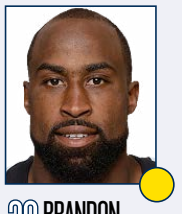

39 BRANDON BROWNER (MLB)

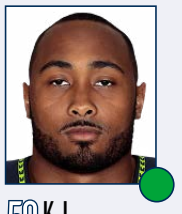

50 K.J. WRIGHT (OLB)

LÍNEA DEFENSIVA

El “pobre” Michael Bennett nunca estará contento con su contrato, pero lo cierto es que año sí año también termina la temporada como uno de los pass-rushers más intimidantes de la NFL. Su habilidad para presionar desde el interior le da un plus que siempre aprovechan los coordinadores defensivos de Seattle. Y no dejemos sin mencionar su buen trabajo contra la carrera. En el otro lado Cliff Avril es menos versátil que su compañero pero igual de regular, sólo se ha perdido un partido en cinco años, y ha servido para conformar una pareja de exteriores de los que atemorizan con su mera presencia. Los rookies tendrán un papel importante en la línea defensiva. Jarran Reed es el relevo natural de Brandon Mebane, perdido en agencia libre, para ayudar contra la carrera en 1º y 2º down. El 5ª ronda Quinton Jefferson puede ser una de las sorpresas de la liga entrando en claras situaciones de pase para presionar al quarterback.

LINEBACKERS

No todos los equipos pueden presumir de tener dos linebackers que en la actual NFL puedan jugar casi todos los snaps. Ése el caso de Bobby Wagner y K.J. Wright, dos excelentes placadores que no adolecen de facultades en cobertura. A nivel mediático no están a la altura de Luke Kuechly – Thomas Davis o lo que fueron Patrick Willis – NaVorro Bowman, pero el rendimiento es indiscutible. La pérdida de Bruce Irvin se va a cubrir desde dentro con Frank Clark. Para su segunda temporada llega con menos peso, más explosivo y con mejor entendimiento del sistema. Más que como linebacker su verdadero valor estará cuando se alinee como defensive end en formaciones nickel. El comodín de este grupo puede ser Brandon Browner. El cuarto miembro de la “Legion of Boom” original regresa a casa aunque con una cura de humildad tras su paso por New Orleans. El plan ahora es usarle más como híbrido safety/linebacker que como cornerback.

LOS PRONÓSTICOS DEL SANEDRÍN DE @NFL_AS

	4º DE DIVISIÓN	3º DE DIVISIÓN	2º DE DIVISIÓN	1º DE DIVISIÓN	WILD CARD	RONDA DIVISIONAL	FINAL DE CONFERENCIA	SUPER BOWL	CAMPEÓN
MARIANO TOVAR	X	X	X	**X**	X	X	**X**	X	X
PEPE RODRÍGUEZ	X	X	**X**	X	**X**	X	X	X	X
MICHEL LÓPEZ DE TORO	X	X	X	**X**	X	**X**	X	X	X
DANI HIDALGO	X	X	**X**	X	X	X	X	X	X
IVIS ABURTO	X	X	**X**	X	X	X	X	X	X
FERNANDO DÍAZ	X	X	**X**	X	X	**X**	X	X	X
FERNANDO KALLÁS	X	X	**X**	X	**X**	X	X	X	X
MARIO PEÑA	X	X	**X**	X	X	**X**	X	X	X
RAFA CERVERA	X	X	X	**X**	X	X	X	X	**X**
ALBERTO ZARAGOZA	X	X	**X**	X	**X**	X	X	X	X
GONZALO ESTRADÉ	X	X	X	**X**	X	**X**	X	X	X
RUBÉN IBEAS	X	X	X	**X**	X	**X**	X	X	X
ANTONIO MAGÓN	X	X	**X**	X	**X**	X	X	X	X
MARCO ÁLVAREZ	X	X	**X**	X	**X**	X	X	X	X
PABLO FERNANDEZ	X	X	X	**X**	X	**X**	X	X	X
PEDRO DOMINGUEZ	X	X	**X**	X	X	X	**X**	X	X
TOMÁS MONGE	X	X	X	**X**	X	**X**	X	X	X
DANI GARCÍA	X	X	**X**	X	X	X	**X**	X	X
JAVIER RUIZ	X	X	X	**X**	X	**X**	X	X	X
RAÚL C. CANCIO	X	X	**X**	X	**X**	X	X	X	X
JOSÉ VILLELABEITIA	X	X	X	**X**	X	**X**	X	X	X

LAS TRES CLAVES DEL EQUIPO



POR MARCO ÁLVAREZ

1 La defensa de Seattle continúa siendo sobre el papel una de las mejores de toda la NFL, con grandes estrellas en cada una de las líneas. No obstante, Pete Carroll no se cruza de brazos y busca evolucionarla. Podemos esperar más sustituciones situacionales este año y más movimiento de piezas por el campo, algo que se empezó a ver en 2015. Renovarse o morir.

2 No solo la defensiva de los Seahawks va a registrar cambios. En ataque podemos hablar del año I tras Marshawn Lynch. El poderoso runningback ha sido un factor clave en la franquicia desde 2010, pero anunció su retirada el febrero pasado. Seattle continuará haciendo lo que empezó la temporada pasada cuando Wilson asumió mayor protagonismo. Ahora es su equipo.

3 Tener un fuerte arranque de liga seguro será un punto de énfasis este año para Pete Carroll. Después de la derrota en la Super Bowl ante New England el equipo perdió un poco la concentración y no fue el mismo hasta el mes de diciembre. Un inicio de 5-0 ó 4-1 pondría a Seattle en mejor situación que en 2015 para su primer duelo con los Cardinals.

+ LO MEJOR

1. ¿5 años seguidos? La defensa quiere volver a ser la nº 1 en puntos encajados.
2. Wilson demostró que puede ser igual de dinámico sin Marshawn Lynch a su lado.
3. Este año no hay distracciones contractuales ni resaca de la Super Bowl que discutir.

– LO PEOR

1. La línea de ataque es un trabajo en progreso lejos de estar completado.
2. Aunque han venido muchos posibles reemplazos se echará de menos a “Beast Mode”.
3. Las noticias sobre el regreso de Jimmy Graham de su lesión de rodilla son contradictorios.



25 RICHARD SHERMAN



20 JEREMY LANE

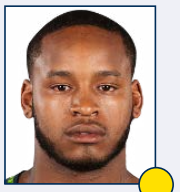

27 THAROLD SIMON

CORNERBACKS

★★★★½

Desde 2011 la secundaria de los Seahawks no ha encajado más de 18 pases de touchdown en una temporada, un hito de gran valor en la época de mayor explosión del juego aéreo. Richard Sherman viene de completar otra magnífica temporada y sigue con el hambre de siempre. En 2015 le movieron más de lo acostumbrado para que fuera la sombra de algunos receptores y cumplió con creces. Jeremy Lane fue renovado en agencia libre con el objetivo de que sea el segundo cornerback. DeShawn Shead debería tener un hueco casi asegurado por su capacidad para sustituir en todas las posiciones de la secundaria. El grupo quedaría redondo si Simon dejara atrás sus problemas físicos y no digamos si Carroll consiguiese resucitar la carrera de Stanley Jean-Baptiste.

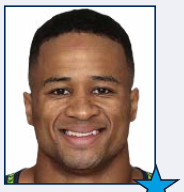

29 EARL THOMAS (FS)

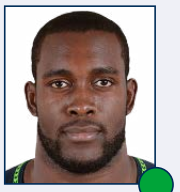

31 KAM CHANCELLOR (SS)

SAFETIES

★★★★★

Un año más Seattle disfruta del juego de la mejor pareja de safeties de la competición, ambos entrando en su plenitud física (28 y 27 años). Al inicio de la campaña 2015 la defensa notó que estos dos baluartes no estaban al 100%, uno porque regresaba de una seria lesión (Earl Thomas) y el otro por su huelga (Kam Chancellor). Una vez que ambos jugadores cogieron ritmo de partidos la “Legion of Boom” se mostró tan intratable como nos tenía acostumbrados.



4 STEVEN HAUSCHKA (K)



9 JON RYAN (P)



16 TYLER LOCKETT (R)

EQUIPOS ESPECIALES

★★★★½

Hauschka completó la segunda temporada más precisa de su carrera, firmando por el camino un 6/6 en patadas superiores a las 50 yardas. ¿Cuánto valoran los Seahawks a su punter de 34 años? Lo suficiente para renovarle por cuatro campañas. Con ellos Seattle es una garantía en las patadas. Lo que termina de completar unos magníficos equipos especiales es el electrizante juego de Tyler Lockett, quien como novato confirmó las previsiones con touchdowns de retorno de kickoff y punt.

- ★ GRAN ESTRELLA.
- ● JUGADOR QUE MARCA DIFERENCIAS.
- ● BUEN JUGADOR DE EQUIPO.
- ● JORNALERO MEJORABLE.
- ● ROOKIE.


GETTY

PROTECCIÓN. *Ifedi llega para mejorar una anémica OL.*

SUS ELECCIONES EN EL DRAFT...

PICK	JUGADOR	POS	COLLEGE
1ª pick 32 (31)	Germain Ifedi	OG	Texas A&M
2ª pick 18 (49)	Jarran Reed	DT	Alabama
3ª pick 27 (90)	C.J. Prosise	RB	Notre Dame
3ª pick 32 (94)	Nick Vannett	TE	Ohio St.
3ª pick 35 (97)	Rees Odhiambo	OG	Boise St.
5ª pick 8 (147)	Quinton Jefferson	DT	Maryland
5ª pick 34 (171)	Alex Collins	RB	Arkansas
6ª pick 40 (215)	Joey Hunt	C	TCU
7ª pick 22 (243)	Kenny Lawer	WR	California
7ª pick 26 (247)	Zac Brooks	RB	Clemson

UN DRAFT PARA POTENCIAR LAS LÍNEAS

Los Seahawks han logrado un draft bastante bueno. Las primeras selecciones serán titulares y potenciarán al equipo. La búsqueda de un RB ha copado el draft, la marcha de Lynch ha generado dudas en el equipo. No descarto que logren sacar varios titulares interesantes. Jarran Reed tiene pinta de ser un jugador dominante, por lo que la línea debería notar una mejora importante.

...Y MOVIMIENTOS CLAVE EN LA AGENCIA LIBRE

ALTAS IMPORTANTES

JUGADOR	POS	PROCEDENCIA	EDAD	CONTR.
J´Marcus Webb	RT	Raiders	27	2 años, 5,750 mill.$
Chris Clemons	DE	Jaguars	34	1 año, 1.5 mill.$
Sealver Siliga	DT	Patriots	27	1 año, 1 mill.$
Brandon Browner	CB	Saints	31	1 año, 760 mil.$

BAJAS IMPORTANTES

JUGADOR	POS	DESTINO	EDAD	CONTR.
Russell Okung	LT	Broncos	28	5 años, 53 mill.$
Bruce Irvin	OLB	Raiders	29	4 años, 37 mill.$
J.R Sweezy	G	Bucs	27	5 años, 32.5 mill.$
Brandon Mebane	DT	Chargers	31	3 años, 13.5 mill.$

PERDIERON VARIOS TITULARES EN EL MERCADO

El equipo ha perdido hasta cuatro jugadores titulares. Y no han logrado sustitutos de garantía, salvo en el draft que han apostado fuerte por ambas líneas. El regreso Browner y Clemons a portan un toque nostálgico, veremos si no se torna en trágico, porque tal y como ha salido Browner de los Saints. Además, la salida de Irvin deja al equipo sin uno de sus pilares en el front seven.

ASÍ FUE SU TEMPORADA 2015...

1	D	Sep 13	D	0-1	@	St. Louis Rams	31	34
2	D	Sep 20	D	0-2	@	Green Bay Packers	17	27
3	D	Sep 27	V	1-2		Chicago Bears	26	0
4	L	Oct 5	V	2-2		Detroit Lions	13	10
5	D	Oct 11	D	2-3	@	Cincinnati Bengals	24	27
6	D	Oct 18	D	2-4		Carolina Panthers	23	27
7	J	Oct 22	V	3-4	@	San Francisco 49ers	20	3
8	D	Nov 1	V	4-4	@	Dallas Cowboys	13	12
9				Bye Week				
10	D	Nov 15	D	4-5		Arizona Cardinals	32	39
11	D	Nov 22	V	5-5		San Francisco 49ers	29	13
12	D	Nov 29	V	6-5		Pittsburgh Steelers	39	30
13	D	Dic 6	V	7-5	@	Minnesota Vikings	38	7
14	D	Dic 13	V	8-5	@	Baltimore Ravens	35	6
15	D	Dic 20	V	9-5		Cleveland Browns	30	13
16	D	Dic 27	D	9-6		St. Louis Rams	17	23
17	D	Ene 3	V	10-6	@	Arizona Cardinals	36	6
Playoffs								
WC		Ene 10	V	11-6	@	Minnesota Vikings	10	9
Div		Ene 17	D	11-7	@	Carolina Panthers	24	31


PATRICK SMITH / AFP

A POR TODAS. *Seattle vuelve a aspirar al anillo.*

UN CALENDARIO PLACIDO, CON BACHES

Seattle descansa pronto, en la semana 5, aunque hasta entonces no tiene un calendario demasiado complicado. En realidad solo parece complicarse algo en diciembre, cuando tendrán que recibir a los Panthers y viajar a Green Bay y Arizona. Hay alguna trampa salpicada allí y allá, pero también rivales que deberían ser inferiores.

...Y ESTE ES SU CALENDARIO PARA 2016

1	D	Sep 11	1:05 PM ET		Miami Dolphins
2	D	Sep 18	1:05 PM ET	@	Los Angeles Rams
3	D	Sep 25	1:05 PM ET		San Francisco 49ers
4	D	Oct 2	10:00 AM ET	@	New York Jets
5	Bye				
6	D	Oct 16	1:25 PM ET		Atlanta Falcons
7	D	Oct 23	5:30 PM ET	@	Arizona Cardinals
8	D	Oct 30	10:00 AM ET	@	New Orleans Saints
9	L	Nov 7	5:30 PM ET		Buffalo Bills
10	D	Nov 13	5:30 PM ET	@	New England Patriots
11	D	Nov 20	1:25 PM ET		Philadelphia Eagles
12	D	Nov 27	1:05 PM ET	@	Tampa Bay Buccaneers
13	D	Dic 4	5:30 PM ET		Carolina Panthers
14	D	Dic 11	1:25 PM ET	@	Green Bay Packers
15	J	Dic 15	5:25 PM ET		Los Angeles Rams
16	S	Dic 24	1:25 PM ET		Arizona Cardinals
17	D	Ene 1	1:25 PM ET	@	San Francisco 49ers

FANTASY

EL JUEGO AÉREO GANARÁ TERRENO CON GRAHAM

El año pasado Russell Wilson demostró que es capaz de liderar una ofensiva aérea potente si cuenta con las armas necesarias. Doug Baldwin se destapó como un jugador genial para fantasy. Por su parte Jimmy Graham terminó por entenderse con el quarterbac, antes de su lesión, por lo que se le augura un buen año.

RUSSELL WILSON

Quarterback #1. Es un tipo que tiene muchas cosas buenas para fantasy. Es capaz de correr, es imaginativo en jugadas rotas. Tiene un cuerpo de receptores consolidado con su juego. El mayor problema es la OL, pero con su movilidad suple esta carencia. Debe pelear por estar en el top 5.

THOMAS RAWLS

Running Back #2. Los Seahawks han sido un equipo corredor. Tener a “Beast Mode” lo hacía lógico. Pero comienza una nueva era. Rawls ha demostrado potencial, pero no continuidad. Por ello no se debe contar con él, como RB1. No obstante, jugar en Seahawks le ayudará a sumar.

DOUG BALDWIN

Wide reciver#3. El año pasado tuvo un final impresionante, más que eso, irrepetible. Las defensas ya saben lo que puede hacer, por ello, le pondrán una vigilancia especial. Cuenta con Graham a su lado, lo que le quitará TDs en la redzone. Buen titular, pero no primera opción.

JIMMY GRAHAM

Tight End #2. Graham. Es mentar su nombre y pensar en fantasy. El año pasado no encajó bien en el equipo, pero sus números fueron en aumento, y terminó acercándose a su nivel de Saints. Este año debería remontará el vuelo. No obstante busca un sustituto, por si acaso.



JOE NICHOLSON / USA TODAY SPORTS

ESTADIO ★★★★★

CENTURY LINK FIELD, UN CONCIERTO DE ROCK TOTAL

Ubicación	Seattle
Inauguración	28/07/2002
Capacidad	67.000
Cesped	Field Turf

Los decibelios que se alcanzan en el Century Link Field no tienen comparación en ningún otro estadio de la NFL, salvo en Arrowhead, en Kansas City. Esto se debe, por supuesto, a que la afición de Seattle se empeña en montar un concierto de rock en cada partido de su equipo, en los que no dejan de pegar voces ni un instante. Pero no es menor la importancia de la forma de este edificio, que permite una sonoridad tan apreciada por este público vocinglero y pasional. En su día, Paul Allen insistió a los arquitectos que quería un infierno de decibielios, y estos cumplieron a rajatabla ese mandato.



OTTO GREULE JR / AFP

A PEGAR VOCES. *Los aficionados de los Seahawks tienen dos estados: aspirar, gritar, aspirar, gritar. Y así.*

AFICIÓN ★★★★★

Nada puede hacerles frente cuando se ponen a meter ruido. Pocos campos tienen un factor cancha tan acusado como el de los Seahawks.

CHEERLEADERS ★★★★½

Al igual que la franquicia, son atrevidas y originales en sus bailes, amén de tener un sentido estético muy desarrollado.

LA ESENCIA DE LA FRANQUICIA

EL JUGADOR NÚMERO DOCE

Los Seattle Seahawks no pueden presumir del pedigrí de muchos de sus compañeros de la liga y, en concreto, de sus tres rivales de división, pues el origen tanto de los Cardinals como de los Rams y los 49ers, se remonta a mucho tiempo antes que ellos. Los Seahawks nacen en 1976 en una ciudad, Seattle, que quizás por apartada, allá en el noroeste de Estados Unidos, siempre se ha tomado a sus equipos deportivos muy en serio. Y esa es la gran esencia que les define. Están muy orgullosos de su jugador número doce, de los aficionados. Antes de cada partido se enarbola la bandera con ese número, normalmente lo hace alguna leyenda del equipo, y el público se vuelve loco con ese autohomenaje. Sí, no son tan antiguos, pero son imprescindibles, por únicos, en la NFL.



SU GRAN LEYENDA
MARSHAWN LYNCH

Recién retirado, 'Beast Mode' entra por derecho propio en la lista de leyendas de esta liga. Pieza fundamental en la Super Bowl y media que ganó el equipo durante sus años en el mismo. La otra media la perdieron por no confiar en él.

LOS ANGELES RAMS

TRAS LA ILUSIÓN DE LA MUDANZA LLEGA EL BAÑO DE REALIDAD

Mudarse es divertido. Ilusionante. El principio de una nueva etapa en la que todo será mejor en todos los aspectos. La mayoría hemos cambiado de casa alguna vez y hemos pensado que la nueva era más luminosa, más bonita, con mejores vistas, habitaciones más amplias... Perfecta. Pero esa luna de miel dura pocas semanas, hasta que descubrimos que los vecinos son la familia Adams, el techo tiene goteras, la calefacción suena a cafetera o damos alojamiento gratis a un clan de cucas.

Los Rams hasta ahora han vivido la fase brillante de su traslado. La fiesta. De la aburrida St. Louis a la deslumbrante California, al corazón del segundo mayor mercado de EEUU. Un salto mortal del puesto quince del draft a la cima, para convertir el rostro de actor de Hollywood del quarterback californiano Jared Goff en la nueva imagen de la franquicia. Desmadre a lo bestia. Juerga y desenfreno. La envidia de la NFL en una offseason llena de alfombras rojas.

Pero después de las fanfarrias llega la resaca; el momento de ponerse a currar, de quitarse los postizos y descubrir la dura realidad. La hora de las goteras. Entonces nos encontramos con un Jeff Fisher que llegó en 2012 para iniciar una reconstrucción que todavía estamos esperando. Con ese pasito para delante, seguido de un pasito atrás, síntoma inequívoco de bucle a ninguna parte. Y con un manager general, Les Snead, que este año parece haber trabajado más pensando en los focos que en un presunto proyecto deportivo.

La lista de bajas es terrible: Janoris Jenkins, Nick Fairley, Rodney McLeod, Chris Long, James Laurinatis... gran parte de la columna vertebral de su defensa. Y ni en la agencia libre, ni en un draft sacrificado a la lujuria de la primera elección global, se han planteado taponar tantas vías de agua.

Solo queda encomendarse a que Todd Gurley consiga abrirse camino en una línea ofensiva de juguete, y a que Jared Goff justifique su elección lanzando desde el primer día pases como Zeus envía rayos. Y ni por esas.

Quizá haya que plantearse que Kroenke quiera aprovechar que en sus dos primeros años en Los Angeles los Rams jugarán en el viejo Coliseum, para convertir ese periodo en un impasse perfecto que sirva para romper con todo el pasado, entrenador incluido. La mudanza de verdad no llegará hasta dentro de dos años en su flamante estadio de Inglewood. Y entonces volverán, sin duda, la juerga y el desenfreno.

Y también seguiremos hablando de agujeros y reconstrucción. Eso sí, con mucho glamour...

Ni el traslado a Los Angeles, ni la elección de Jared Goff, esconden que la plantilla de 2016 parece peor que la de 2015, sobre todo en el aspecto defensivo.



SU MEJOR MOMENTO

Warner, Faulk, Bruce, Holt, Hakim, Prohel, Pace, Conwell y Mike Martz...¡El Más Grandioso Espectáculo sobre el Turf! Vale, vale. Pero a pesar de esa tonelada de yardas, touchdowns y talento, el XXXIV Super Bowl lo ganó el linebacker Mike Jones merced al más famoso placaje de la historia: The Tackle. Una jugada defensiva a falta de 6 segundos y sobre una goal line a la que nunca pudo llegar el brazo desesperado de Dyson. La Más Impresionante Jugada Defensiva sobre el Turf.



SU GRAN ESTRELLA

TODD GURLEY

Gurley fue drafteado entre alabanzas y con el imposible reto de ser estrella desde el primer snap que cogiese. Lo que es más sorprendente es que lo consiguiera. El ataque de los Rams va a pasar totalmente por él. Y así debe ser. Es un talento único en la suma de potencia, velocidad, inteligencia y explosividad.



OTTO GREULE JR / AFP

PROPIETARIO ★★☆☆☆



STAN KROENKE

Al final consiguió su objetivo, que no era otro que salir de Saint Louis, abrazar Los Angeles y, por encima de todo, construir él mismo, su empresa, el megaestadio de la gran urbe californiana. Sin reparar en sentimentalismos.

MANAGER GENERAL ★☆☆☆☆



LES SNEAD

A Les Snead le está salvando la papeleta que el propietario de su equipo lleve unos años centrado única y exclusivamente en el aspecto económico, en mover a la franquicia de ciudad y en cultivar las relaciones políticas necesarias para que su negocio aumentase gracias a la construcción del nuevo estadio de Los Angeles. Porque, sobre el campo y en los despachos, la situación no puede ser más decepcionante. Los Rams han pasado por encima del traspaso de Robert Griffin III a los Redskins sin aprovechar el medio millón de rondas del draft que les cayeron para hacer un equipo competitivo. Y, ahora, han hecho justo lo contrario al dar media franquicia para poder escoger a Jared Goff, algo que suena a exigencia del guión para desembarcar con brío en L.A.



MICHAEL B. THOMAS / AFP

HEAD COACH ★☆☆☆☆

JEFF FISHER

Y si a Les Snead le está salvando la despreocupación de Kroenke por el tema deportivo, a Jeff Fisher ni te cuento. Ya casi resulta cómico verle en la banda porque, la verdad, nada ha pasado en los Rams que haga confiar en que es el entrenador del presente, mucho menos del futuro, de la franquicia. Su defensa llegó a ser buena, en estos años, pero nunca la aprovechó para ser un equipo tomado en serio ni siquiera dentro de su propia división. El ataque ha sufrido bandazos filosóficos como para no fiarse de ellos, pero ahora parece claro que van a correr lo indecible con Todd Gurley. No obstante, es muy difícil borrar el mal sabor de boca que ha dejado en su periplo en la liga. Se puede afirmar que la franquicia no se hubiese visto envuelta en tantas turbulencias recientes, él no estaría aquí. En esta liga nadie es capaz de aguantar cuatro temporadas perdedoras sin motivo aparente.

ASÍ ES EL ATAQUE DE LOS RAMS ★★★★★

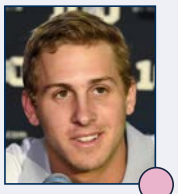

16 JARED GOFF



17 CASE KEENUM

QUARTERBACKS ★☆☆☆☆

Hace un año los Rams estaban muy ilusionados con su nueva cara en el puesto de quarterback, Nick Foles. El intercambio con Philadelphia, con Sam Bradford de por medio, resultó un fracaso para los Rams y ahora Foles es carne de traspaso. La esperanza de la franquicia recae desde el pasado mes de abril en Jared Goff. Los Angeles realizó una apuesta fortísima por él en forma de elecciones de draft. El quarterback pasará por la adaptación obligatoria al football profesional, en su caso acentuada al haber jugado en college en un sistema “spread”. Si los Rams son inteligentes no le cargarán toda la responsabilidad del ataque. Distribuir el balón rápidamente entre sus receptores y aprovechar el play-action a partir de Todd Gurley serán sus primeras funciones.

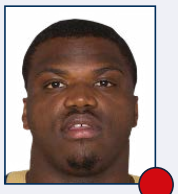

79 GREG ROBINSON (LT)

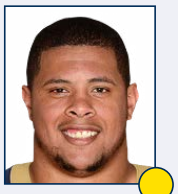

76 RODGER SAFFOLD (LG)



61 TIM BARNES (C)



68 JAMON BROWN (RT)



79 ROB HAVENSTEIN (RG)

LÍNEA OFENSIVA ★★☆☆☆

El rendimiento de la línea ofensiva en 2015 no fue nada como para tirar cohetes, algo esperado dada la juventud e inexperiencia del grupo. Conforme pasaron las semanas la cosa fue mejorando, hasta el punto que Los Angeles no ha realizado ningún movimiento en agencia libre ni en el draft para reforzarla. El objetivo es que los chicos sigan evolucionando y jugando mejor como bloque. Contar con un fenómeno como Gurley detrás es una ayuda, hasta con bloqueos solamente decentes el running back pudo hacer daño. Donde la línea tendrá que rendir a tope es en darle protección al novato Jared Goff, algo fundamental para el correcto desarrollo del jugador. Nadie sufrió más en pass-pro que Greg Robinson. El ex número 2 del draft ha sido hasta el momento un pufo, acumulando la friolera de 24 penalizaciones en apenas dos campañas en la liga. Su actuación individual marcará mucho la tónica de toda la línea de ataque.

- ★ GRAN ESTRELLA.
- JUGADOR QUE MARCA DIFERENCIAS.
- BUEN JUGADOR DE EQUIPO.
- JORNALERO MEJORABLE.
- ROOKIE.



JERRY LAI / USA TODAY SPORTS

COORDINADOR OFENSIVO



ROB BORAS

Rob Boras ha sido ascendido a coordinador ofensivo por un motivo muy claro: Todd Gurley. El ataque va a girar a ser uno de los más terrestres de la liga. Su trabajo con los tight ends en temporadas anteriores le ha permitido a Fisher valorarle como el hombre indicado para hacer un cambio notable de estilo y para aprovechar el talento de la plantilla.

ESTRELLA OFENSIVA

JARED GOFF

Número uno del draft. Y es QB. No hay más que añadir. Tardará lo que tarde en ser titular, que no será mucho, pero en Los Angeles saben que su futuro pasa por lo que Goff muestre desde el pocket.



30 TODD GURLEY

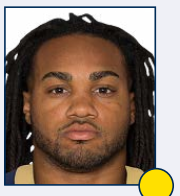

27 TRE MASON

CORREDORES

Los Angeles dio una de las sorpresas del draft 2015 cuando escogió a Todd Gurley en la primera ronda. La decisión no pudo ser más acertada. Gurley completó una fabulosa temporada demostrando que es un corredor de tres downs, especie en extinción en la NFL. El rookie del año combina potencia, aceleración y visión de juego en un paquete mortífero para las defensas rivales. Totalmente recuperado de la lesión de rodilla con la que llegó a la liga, el cielo es el límite para él.

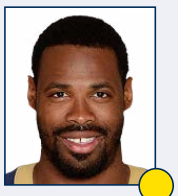

18 KENNY BRITT

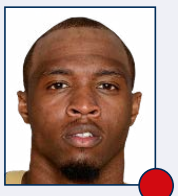

11 TAVON AUSTIN



83 BRIAN QUICK



10 PHAROH COOPER

RECEPTORES

El ataque de los Rams tuvo un terrible desempeño en 2015 y el cuerpo de receptores no se salvó de la quema. Últimos en yardas de pase, últimos en touchdowns de recepción y últimos en conversiones de tercer down. El líder en recepciones fue Tavon Austin con apenas 52, para un pírrico promedio de 9.1 yardas. Pese a su enorme velocidad Austin no es un wide receiver tradicional, siendo su rol más parecido a lo que pueda hacer un Darren Sproles: darle el balón en jugadas diseñadas específicamente para él para que pueda explotar su velocidad en campo abierto. Kenny Britt seguirá siendo la mejor baza para actuar por el exterior y producir big-plays. Sus 681 yardas lideraron a los Rams el año pasado. Dos novatos se añaden a la rotación, Pharoh Cooper y Mike Thomas, siendo el primero un candidato para ocupar el slot. Una incorporación veterana antes o durante la liga (a lo Wes Welker) no es descartable aquí.



88 LANCE KENDRICKS

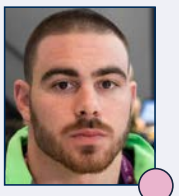

89 TYLER HIGBEE

TIGHT ENDS

Después de una decepcionante campaña en la que no anotó un solo touchdown, los Rams decidieron cortar su vinculación con Jared Cook pese a restarle dos años de contrato. En principio el puesto de titular lo recogerá el veterano Lance Kendricks, aunque las miradas estarán puestas en los dos rookies escogidos en el draft: Tyler Higbee y Temarrick Hemingway. El primero tiene mucho potencial si resuelve sus problemas legales y su rodilla resiste los rigores de la NFL.

COORDINADOR DEFENSIVO ★★★☆☆



GREGG WILLIAMS

Recordado, sobre todo, por su infame relación con el 'bountygate' de los New Orleans Saints, donde tenía instaurado un sistema de pago por lesión de jugadores rivales. Su agresividad se ha visto atemperada tras una sanción que por poco le saca de la liga para siempre. Ahora tiene que reconstruir una unidad que ha perdido veteranos de peso.

ESTRELLA DEFENSIVA

AARON DONALD

En una defensa que se ha ido diluyendo, la mayor verdad que resiste es Aaron Donald, no sólo el mejor de esta defensa sino, según a quién preguntéis, el mejor de la liga e, incluso, el mejor jugador global.



DILIP VISHWANAT / AFP

ASÍ ES LA DEFENSA DE LOS RAMS ★★★★★

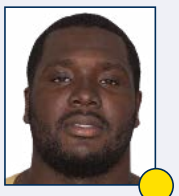

95 WILLIAM HAYES (DE)



99 AARON DONALD (DT)



90 MICHAEL BROCKERS (DT)

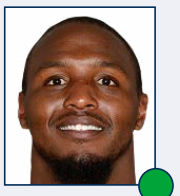

94 ROBERT QUINN (DE)



56 AKEEM AYERS (OLB)



54 BRYCE HAGER (MLB)

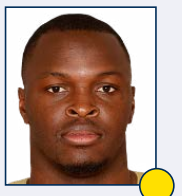

52 ALEC OGLETREE (MLB)

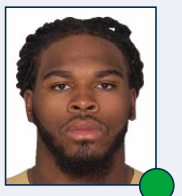

26 MARK BARRON (OLB)

LÍNEA DEFENSIVA ★★★☆☆

Sin lugar a dudas la línea defensiva ha sido el mejor grupo de los Rams en estos últimos años. Aaron Donald se ha convertido en un par de temporadas en uno de los jugadores más dominantes de la NFL. En 2014 fue rookie del año y en 2015 pudo ser elegido mejor jugador defensivo si el resto del equipo hubiera acompañado. Dobles y hasta triples bloqueos resultaron insuficientes para frenar el ímpetu del mejor 3-tech tackle de la liga. Robert Quinn puede tener una temporada monstruosa a poco que los ataques rivales se olviden de él. La cuestión es ver en qué estado físico regresa de su complicada operación de espalda. Problemas físicos también han ralentizado a Chris Long los dos últimos años, lo que provocó que la gerencia decidiera prescindir de él en febrero. Otro que se marchó fue Nick Fairley. En su lugar Los Angeles ha tomado una opción con otra antigua 1ª ronda rebotada de su equipo original, Dominique Easley.

LINEBACKERS ★★☆☆☆

Tras seis temporadas consecutivas liderando al equipo en placajes, James Laurinaitis se vio obligado a abandonar la disciplina de la franquicia en un movimiento destinado a salvar espacio salarial. El sustituto de Laurinaitis en el interior será su compañero Alec Ogeltree, que hasta ahora había actuado de outside linebacker. En 2015 sólo pudo participar en cuatro partidos hasta que se rompió el peroné. Mark Barron ocupó su lugar y a partir de entonces realizó una labor extraordinaria camino de un nuevo contrato por cinco temporadas. Como safety no cuajó, pero como linebacker está justificando porqué fue una primera ronda muy alta del draft. El otro titular en la 4-3 de Gregg Williams será Akeem Ayers. Por detrás de ellos lucharán por una plaza en la plantilla final una pléyade de chicos jóvenes, la mayoría no elegidos en el draft o como mucho rondas muy tardías como Bryce Hager (7ª de '15) y Josh Forrest (6ª de '16).

LOS PRONÓSTICOS DEL SANEDRÍN DE @NFL_AS

	4º DE DIVISIÓN	3º DE DIVISIÓN	2º DE DIVISIÓN	1º DE DIVISIÓN	WILD CARD	RONDA DIVISIONAL	FINAL DE CONFERENCIA	SUPER BOWL	CAMPEÓN
MARIANO TOVAR	X								
PEPE RODRÍGUEZ	X								
MICHEL LÓPEZ DE TORO		X							
DANI HIDALGO		X							
IVIS ABURTO	X								
FERNANDO DÍAZ		X							
FERNANDO KALLÁS	X								
MARIO PEÑA		X							
RAFA CERVERA			X		X				
ALBERTO ZARAGOZA		X							
GONZALO ESTRADÉ	X								
RUBÉN IBEAS		X							
ANTONIO MAGÓN		X							
MARCO ÁLVAREZ	X								
PABLO FERNANDEZ		X							
PEDRO DOMINGUEZ		X							
TOMÁS MONGE		X							
DANI GARCÍA	X								
JAVIER RUIZ	X								
RAÚL C. CANCIO	X								
JOSÉ VILLELABEITIA	X								

LAS TRES CLAVES DEL EQUIPO POR MARCO ÁLVAREZ



1 ¿Cuánta paciencia tendrá el propietario, Stan Kroenke, con su entrenador jefe y general manager? Tanto Jeff Fisher como Les Snead entran en su último año de contrato. Aunque renovasen, a poco que se tuerzan las cosas uno de los dos o ambos podrían no acabar la temporada. La hipoteca concedida por Jared Goff puede ser el factor decisivo para un despido precipitado.

2 La adaptación del número uno del draft a la NFL se antoja decisiva en el futuro más inmediato de los Rams. Goff será titular desde la primera semana, eso es algo tan seguro como que la noche sigue al día. Aunque en principio el protagonismo del ataque lo deba llevar Todd Gurley, el quarterback rookie tiene que dar la talla si Los Angeles quiere dar un paso adelante.

3 Mientras se van construyendo el nuevo estadio y campo de prácticas, los Rams tendrán que hacer un pequeño tour por el estado. Los entrenos de primavera, el training camp y los entrenamientos durante la campaña se irán haciendo en diferentes localizaciones. Todos este trasiego del equipo puede repercutir negativamente en el reinicio en Los Angeles.

+ LO MEJOR

1. Aaron Donald es un jugador franquicia alrededor del cual puedes construir una defensa.
2. Todd Gurley es un jugador franquicia alrededor del cual puedes construir un ataque.
3. La adquisición de Goff otorga, al menos por ahora, la ilusión de tener un QB franquicia.

− LO PEOR

1. Al mismo tiempo, conseguir a Goff ha restado muchas cartas para reforzar la plantilla.
2. Las pérdidas en agencia libre le han restado mucha profundidad a la defensa.
3. Hasta que terminen las diferentes obras, los Rams estarán de prestado y eso hace mella.


22 TRUMAINE JOHNSON

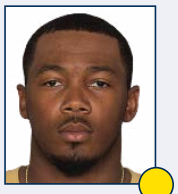
33 E.J. GAINES


24 COTY SENSABAUGH

CORNERBACKS

Antes del inicio de la agencia libre el equipo debió tomar una difícil decisión: etiquetar como jugador franquicia a Janoris Jenkins o a Trumaine Johnson. La mayor regularidad y consistencia del segundo le valió ser el elegido. Pocos días después, Jenkins firmaba con los Giants. Johnson registró siete de las trece intercepciones del equipo el año pasado y la esperanza es que se convierta en un claro nº 1. El otro puesto de titular se lo disputarán entre Coty Sensabaugh y E.J. Gaines. Sensabaugh viene de Tennessee, donde ya fue entrenado por Williams. Gaines mostró muy buenas maneras en su campaña de novato, pero no pudo jugar un solo snap en 2015 por una grave lesión en un pie. Esta unidad rendirá al ritmo que imponga el front 7 con su pass-rush.

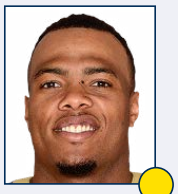
25 T.J. MCDONALD (SS)

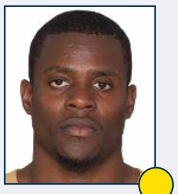
20 LAMARCUS JOYNER (FS)

SAFETIES

Mucho se esperaba de T.J. McDonald tras su potente final de 2014. Sin embargo, lesiones y problemas legales han puesto un freno a las altas expectativas. El que sí dio un salto cualitativo en su juego fue Lamarcus Joyner. No podemos descartar que juegue de safety porque ya tiene experiencia ahí, pero lo normal es que continúe como nickelback donde ofreció un buen rendimiento. Maurice Alexander y Cody Davis deben ganar snaps con la salida de Rodney McLeod.


4 GREG ZUERLEIN (K)


6 JOHNNY HEKKER (P)

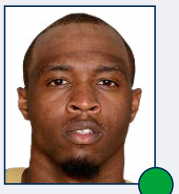
11 TAVON AUSTIN (R)

EQUIPOS ESPECIALES

La pareja de pateadores de los Rams se mantiene inalterable desde 2012. Sin embargo, mientras que la carrera de uno ha ido hacia arriba la del otro está muy en duda. Johnny Hekker es probablemente el mejor punter de la competición, ya acumula dos All-Pro en su currículum. Por el contrario, Greg Zuerlein viene de una pobre campaña en la que apenas convirtió el 66.7% de sus field goals. El explosivo Tavon Austin buscará su cuarta temporada consecutiva con un retorno de punt para touchdown.

- GRAN ESTRELLA.
- JUGADOR QUE MARCA DIFERENCIAS.
- BUEN JUGADOR DE EQUIPO.
- JORNALERO MEJORABLE.
- ROOKIE.

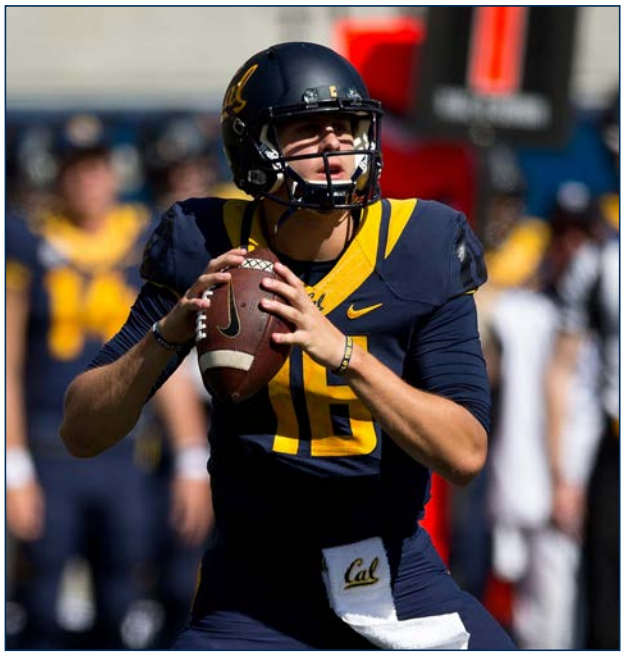

JASON O. WATSON / AFP

EL FUTURO. *Goff es la imagen del nuevo equipo de LA.*

SUS ELECCIONES EN EL DRAFT...

PICK	JUGADOR	POS	COLLEGE
1ª pick 1 (1)	Jared Goff	QB	California
4ª pick 12 (110)	Tyler Higbee	TE	Western Kentucky
4ª pick 19 (117)	Pharoh Cooper	WR	South Carolina
6ª pick 2 (177)	Temarrick He,ingway	TE	South Carolina St.
6ª pick 15 (190)	Josh Forrest	ILB	Kentucky
6ª pick 31 (206)	Mike Thomas	WR	Southern Miss

JARED GOFF, TODO O NADA

La franquicia se ha trasladado a Los Angeles. Para encandilar a los aficionados había que hacer algo espectacular, y se hizo. Se hipotecó el futuro próximo de la franquicia para subir al número 1 del draft y seleccionar a Jared Goff. Si el muchacho sale rana, el equipo tendrá muchos años de nada. Pero necesitaban un quarteback, por lo que el riesgo, quizás, merezca la pena.

...Y MOVIMIENTOS CLAVE EN LA AGENCIA LIBRE

ALTAS IMPORTANTES

JUGADOR	POS	PROCEDENCIA	EDAD	CONTR.
Coty Sensabaugh	CB	Titans	27	3 años, 14 mill.$
Quinton Coples	OLB	Dolphins	25	2 años, 6.5 mill.$

BAJAS IMPORTANTES

JUGADOR	POS	DESTINO	EDAD	CONTR.
Janoris Jenkins	CB	Giants	27	5 años, 62.5 mill.$
Rodney McLeod	FS	Eagles	26	5 años, 35 mill.$
Jameis Laurinaitis	ILB	Saints	29	3 años, 8,250 mill.$
Nick Fairley	DT	Saints	28	1 año, 3 mill.$
Jared Cook	TE	Packers	29	1 año, 2,750.$
Chris Long	DE	Patriots	31	1 año, 2,350.$

LA RECONSTRUCCIÓN COMO FORMA DE VIDA

Seis jugadores titulares se han marchado y al menos cuatro eran referentes dentro del equipo. La agencia libre apenas les ha traído jugadores de calidad, y por ello hay que calificar la reconstrucción iniciada con la venta de Sam Bradford como un fracaso. Deben empezar una nueva. Eso sí, cuentan con estrellas como Todd Gurley y Aaron Donald para ser las anclas del proyecto.

ASÍ FUE SU TEMPORADA 2015...

1	D	Sep 13	V	1-0		Seattle Seahawks	34	31
2	D	Sep 20	D	1-1	@	Washington Redskins	10	24
3	D	Sep 27	D	1-2		Pittsburgh Steelers	6	12
4	D	Oct 4	V	2-2	@	Arizona Cardinals	24	22
5	D	Oct 11	D	2-3	@	Green Bay Packers	10	24
6				Bye Week				
7	D	Oct 25	V	3-3		Cleveland Browns	24	6
8	D	Nov 1	V	4-3		San Francisco 49ers	27	6
9	D	Nov 8	D	4-4	@	Minnesota Vikings	18	21
10	D	Nov 15	D	4-5		Chicago Bears	13	37
11	D	Nov 22	D	4-6	@	Baltimore Ravens	13	16
12	D	Nov 29	D	4-7	@	Cincinnati Bengals	7	31
13	D	Dic 6	D	4-8		Arizona Cardinals	3	27
14	D	Dic 13	V	5-8		Detroit Lions	21	14
15	J	Dic 17	V	6-8		Tampa Bay Buccaneers	31	23
16	D	Dic 27	V	7-8	@	Seattle Seahawks	23	17
17	D	Ene 3	D	7-9	@	San Francisco 49ers	16	19



ROB CARR / AFP

RENOVACIÓN. *Será difícil que Keenum juegue.*

EL INICIO DE UNA NUEVA ERA

El calendario de los Rams, da un poco igual. No están preparados para ganar. Tienen un calendario descompensado, con tres partidos fuera, en los cuatro primeros partidos. Por lo que desde el principio, podrían despedirse de sus opciones. Los rivales divisionales, sumados a Panthers y Patriots, les hacen tener pocas esperanzas.

...Y ESTE ES SU CALENDARIO PARA 2016

1	L	Sep 12	7:20 PM ET	@	San Francisco 49ers
2	D	Sep 18	1:05 PM ET		Seattle Seahawks
3	D	Sep 25	1:05 PM ET	@	Tampa Bay Buccaneers
4	D	Oct 2	1:25 PM ET	@	Arizona Cardinals
5	D	Oct 9	1:25 PM ET		Buffalo Bills
6	D	Oct 16	10:00 AM ET	@	Detroit Lions
7	D	Oct 23	6:30 AM ET		New York Giants
8	Bye				
9	D	Nov 6	1:05 PM ET		Carolina Panthers
10	D	Nov 13	10:00 AM ET	@	New York Jets
11	D	Nov 20	1:05 PM ET		Miami Dolphins
12	D	Nov 27	10:00 AM ET	@	New Orleans Saints
13	D	Dic 4	10:00 AM ET	@	New England Patriots
14	D	Dic 11	1:25 PM ET		Atlanta Falcons
15	J	Dic 15	5:25 PM ET	@	Seattle Seahawks
16	S	Dic 24	1:25 PM ET		San Francisco 49ers
17	D	Ene 1	1:25 PM ET		Arizona Cardinals

FANTASY

GURLEY, MÁS GURLEY, Y PAA TERMINAR, GURLEY

Cuando tienes en tu equipo un corredor como Todd Gurley, todo el ataque se centra en potenciar la carrera. Es lógico ya que es élite. Además, contar con un quarterback rookie genera muchas dudas sobre su juego aéreo. El cuerpo de receptores deja mucho que desear. Gurley es la única opción en fantasy.

JARED GOFF

Quarterback #3. Es un rookie y no tiene receptores. Todo el mundo dice que aún no está preparado. Pero lo que determina su bajo potencial en fantasy es... efectivamente, Todd Gurley. Teniendo en el backfield una máquina así, cuantos más balones tenga en sus manos, mejor.

TODD GURLEY

Running Back #1. Un candidato al mejor corredor de la liga. No tiene una buena línea, no tiene un QB, que dé miedo en principio. Sus receptores no van a abrir el campo. Pero no importa. Él puede con todo, y con todos. Saldrá en 1ª ronda en todos los drafts. Si puedes cogerle, hazlo.

TAVON AUSTIN

Wide receiver#3. Es de lo poco que se podría salvar en los Rams, en el cuerpo de receptores. Sólo por eso gana potencial, al ser el único receptor fiable, recibirá mucho más targets que el resto. No es un jugador que marque diferencias y hará buenos partidos esporádicos. Titular sin más.

KENNY BRITT

Wide receiver#5. Tiene potencial físico para hacer más de lo que hace. Por ello, está bien echarle un ojo. Apenas tiene puntos a su favor, pero es un jugador diferente al resto de sus compañeros. Veremos si coge química con Goff. Es su única opción. Jugador de banquillo, por si acaso.



ESTADIO ★★★★☆

L.A. MEMORIAL COLISEUM, UN ALQUILER MÍTICO

Ubicación	Los Angeles
Inauguración	1/05/1923
Capacidad	80.000
Superficie	Hierba natural

Stan Kroenke, dueño de los Rams, está construyendo en la zona de Inglewood uno de los complejos deportivos más impresionantes del planeta que, además, está llamado a ser uno de los centros neurálgicos de la NFL. Pero no estará acabado hasta dentro de un par de años, así que el equipo tiene que jugar en algún algo ¿Y qué sitio mejor que el mítico Los Angeles Memorial Coliseum, construido para organizar Juegos Olímpicos y casa de la universidad USC, los Trojans, una de las instituciones deportivas más respetadas de norteamérica? Pues aquí es donde los Rams volverán a casa.



LUCY NICHOLSON / REUTERS

LES PONEN LOS CUERNOS. *Los Rams le han puesto los cuernos a los aficionados de Saint Louis.*

AFICIÓN ★★★★★

Cualquiera sabe... los Rams debutan en Los Angeles, de donde se fueron hace 20 años ¿seguirá ahí la afición? Veremos.

CHEERLEADERS ★★★★★

¿Acaso se puede entender el deporte en Los Angeles sin su sobredosis de espectáculo y aderezos varios, como son las cheerleaders?

LA ESENCIA DE LA FRANQUICIA

UN VIAJE DE IDA Y VUELTA

Los Rams eran el equipo de Los Angeles. No es que nacieran allí, pues su origen está en Cleveland en 1936, pero bien poco le deben a la ciudad de Ohio ya que según se acababa la Segunda Guerra Mundial, en 1946, ya estaban instalados en Los Angeles. Y allí pasaron la parte esencial de su historia, considerados como la franquicia principal, en lo que a football se refiere, de la gran urbe californiana, la segunda en importancia de Estados Unidos. Su traslado en 1995 a Saint Louis fue el final de una historia de desafectos, encontronazos y, al final, hasta dejadez por parte de unos y otros. Veinte años han tardado en volver, pero si la NFL quería recuperar Los Angeles, como era obvio por sus acciones, no pudieron encontrar mejor candidato: la franquicia que ya era de Los Angeles.



SU GRAN LEYENDA
KURT WARNER

Los Rams de Saint Louis eran un equipo calamitoso, una franquicia que no pintaba nada. Pero un buen día le dieron la oportunidad a un jugador sin draftear llamado Kurt Warner, y se convirtieron en el mayor espectáculo sobre el campo.

Analizamos a fondo todas las novedades y los cambios de reglamento, las misiones de cada posición y los 17 equipos arbitrales que impondrán la ley sobre los emparrillados durante la temporada 2016.

TODO SOBRE LOS ÁRBITRO

LOS SECRETOS DEL TERCER EQUIPO EN EL TERRENO NFL



OS

GETTY IMAGES/AFP



JAVIER RUIZ /

El fútbol americano es un deporte con una puesta en escena y colorido espectacular, de jugadas cortas y rápidas, que requieren mucho entrenamiento y preparación previa, y se estudian una vez pasadas por entrenadores, periodistas y aficionados hasta el infinito. Este modus operandi se aplica a tres equipos, los dos equipos rivales y los llamados zebras, el equipo arbitral.

Llegar a ser árbitro de la NFL es, por supuesto, extremadamente difícil y exige mucha experiencia previa además de talento, pero una vez allí hay que mantenerse en el nivel exigido a nivel profesional, y para ello la liga tiene toda una estructura montada de entrenamiento, preparación y supervisión. Las salas de supervisión NFL parecen más salas de la NASA, que salas dedicadas a evaluar a un conjunto arbitral. Ayudados por decenas de pantallas los supervisores y sus asistentes diseccionan y evalúan las decisiones de los siete árbitros en el terreno.

Esta estructura está dirigida por Dean Blandino (Vicepresidente de la NFL encargado del arbitraje) es responsable de cada equipo arbitral en el terreno, de la administración, y todo lo relacionado con los fichajes y formación de nuevos árbitros, así como la evaluación de los árbitros en activo.

Justo debajo en la jerarquía arbitral tenemos a una persona de su confianza Alberto Riveron, Director de arbitraje de la NFL, nacido en Cuba y criado en Miami, fue en 2008 el primer hispano que llegara a ser referee (los famosos visera blanca) de la NFL. Su labor principal está relacionada con el sistema de revisión de las jugadas durante los encuentros. Antes de que el árbitro principal haya llegado a la cabina de revisión, ya se ha hecho un análisis previo de la jugada, y se han elegido los mejores ángulos de visionado que permitan tomar una decisión acertada.

Ambos son también responsables de los ojeadores, que se dedican a peinar los Estados Unidos en busca de talento, entre los equipos arbitrales, asignados a partidos de High School y College.

Por debajo de ellos se sitúan los supervisores regionales, que cubren todo el territorio nacional, y en los que se delega el trabajo de campo.

Los 124 árbitros elegidos para formar parte del cuerpo arbitral de la NFL no se dedican solo a arbitrar las 3 horas de una partido, si no que pasan la semana preparándose lo que supone en términos prác-

Dean Brandino es el máximo responsable de todo lo relacionado con el mundo del arbitraje en la NFL.

MUJER. *Sarah Thomas ha pasado del equipo de Pete Morelli al de Jeff Triplette después de un fenomenal debut como primera mujer árbitro en la NFL.*



GETTY IMAGES/AFP

ticos, quedar con su equipo arbitral designado, discutir los estilos de juego de lo equipos que se van a enfrentar en el terreno y estudiar las evaluaciones de sus supervisores. Todo este proceso cubre alrededor de 30 a 35 horas semanales extras durante la temporada. Cada árbitro es analizado minuciosamente; decisiones, mecánica, posicionamiento en el campo etc... tanto desde el propio Estadio, como desde el salón Art McNally GameDay Central de la Sede de la NFL en Nueva York. El objetivo principal es que las decisiones se tomen correctamente y por igual, en todos y cada uno de los encuentros que se disputan en la NFL.

La NFL también ha establecido y se ocupa de dirigir Programas de desarrollo adecuados a la captación de nuevos árbitros profesionales, destacando los siguientes:

ADP 21 (Advanced Development Program - Programa de Desarrollo Avanzado): Se escogen a los 21 árbitros, que hayan destacado por su experiencia y calificaciones en todo el país, para que puedan demostrar sus habilidades, además de ser evaluados y seguidos por el Departamento de arbitraje de la NFL. Normalmente proceden de las mejores Conferencias College, y durante este Programa se analiza si están preparados técnica y mentalmente para dirigir un partido NFL.

LODP (Legends Officiating Development Program - Programa de Desarrollo de Leyendas): Mediante este programa se intenta que antiguos jugadores sigan involucrados en el deporte como árbitros, aprovechando sus conocimientos de fútbol americano.

Además de estos programas, la NFL participa en otras dos iniciativas, para acercar el arbitraje a todo aquél interesado en este deporte:

FOA (Football Officiating Academy - Academia de Arbitraje de fútbol americano): Estas academias imparten lecciones de reglamento y mecánica arbitral, tanto desde el punto de vista teórico como práctico.

WON (Women Officating Now – Ahora Arbitra la Mujer): Es un programa especialmente diseñado para acercar a las mujeres al arbitraje.

Una vez que han alcanzado el status NFL, los árbitros son supervisados y formados por posición, como pasa en cualquier equipo de fútbol americano profesional, y poco a poco van completando su carrera con el objetivo de llegar a ser referee o árbitro principal.

El cuerpo de arbitraje NFL se compone de 17 equipos completos, lo que suma un total de 119 árbitros, más 5 árbitros que sirven de comodín y que pueden for-

Los árbitros son formados para actuar en una posición, pero con el objetivo de llegar a colocarse una gorra blanca.

mar parte de diferentes equipos durante la temporada en función de las necesidades, lesiones etc. Cada equipo consta de siete árbitros, que ocupan las siguientes posiciones en el campo ; referee, umpire, head linesman, line judge, back judge,side judge y field judge. Mucho se ha hablado de aumentar este equipo con un octavo árbitro, la NFL ya utilizó un octavo árbitro durante la pretemporada 2010 denominado deep judge, su labor era principalmente, la de aplicar el Reglamento en los movimientos de los receptores, entre otras funciones, pero por ahora no parece que esta nueva posición se vaya a implementar en un futuro cercano.

Para los playoffs estos equipos cambian, se eligen los conjuntos con un nuevo sistema, denominado all-star officials. Durante la temporada se evalúa y puntúa a cada árbitro por posición, teniendo en cuenta sobre todo tres variables: decisiones erróneas, decisiones no tomadas que se deberían haber pitado y las acertadas. Basándose en un porcentaje numérico se divide a los zebras en tres grupos. Los que forman parte del primer grupo son elegibles para ser asignados a partidos de los playoffs, los del segundo grupo rellenan los puestos libres, y los del tercer grupo no son asignados a dirigir encuentros, pero pueden participar en los equipos de revisión.

Este sistema provoca que un equipo asignado para dirigir playoffs, probablemente nunca haya arbitrado conjuntamente, lo que muchos detractores del sistema utilizan para afirmar que es un sistema que no funciona ya que los árbitros no se conocen en el terreno. El estamento arbitral por su parte, defiende el sistema con varios argumentos, el principal es que la mecánica arbitral del fútbol americano está muy bien reglamentada y es muy clara por posición.

Un equipo asignado para dirigir un partido de playoff probablemente nunca haya arbitrado conjuntamente.

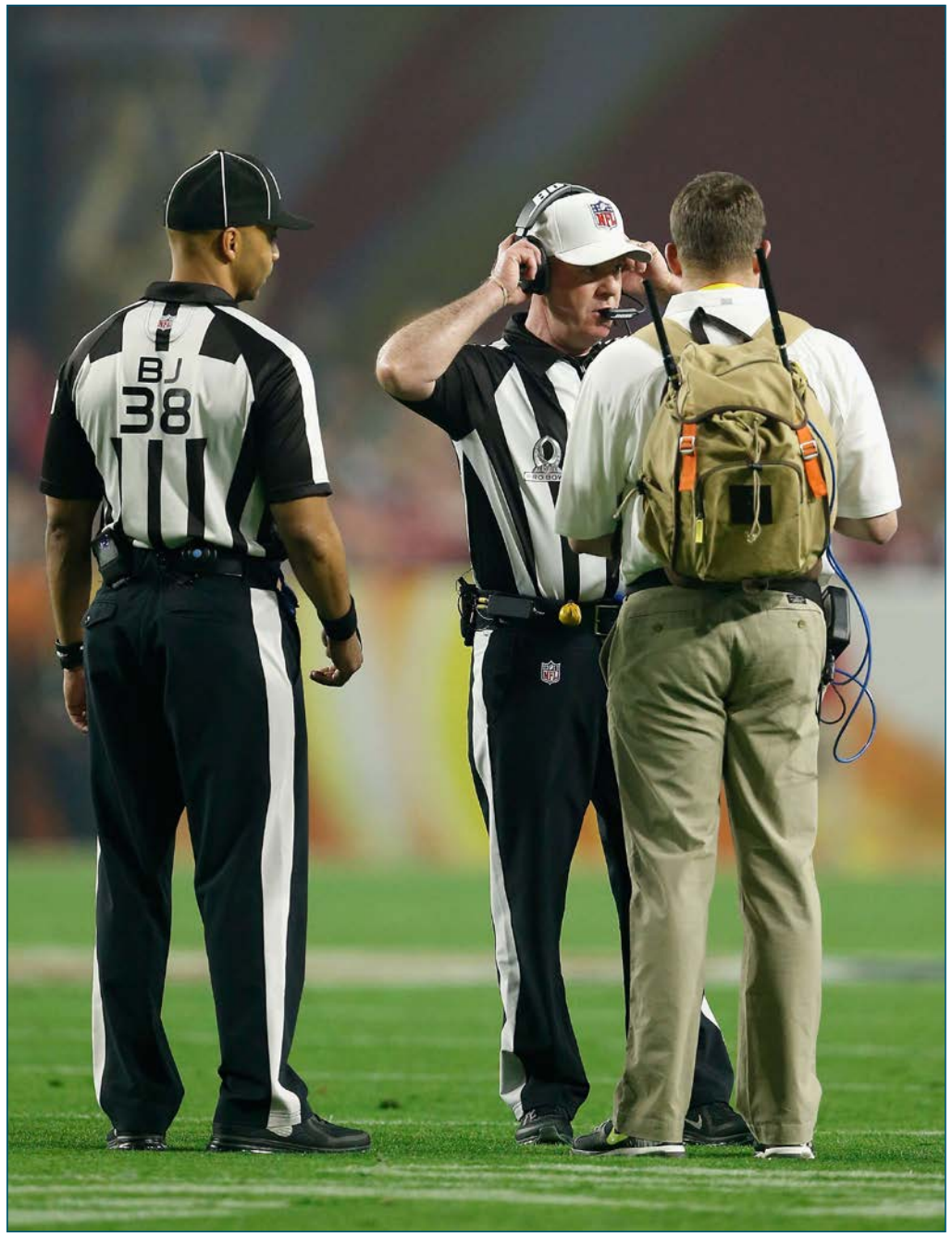

GETTY IMAGES/AFP

Después de dos años muy movidos, en los que se ha renovado casi el 20% de la plantilla arbitral de la NFL, la Dirección de la Liga ha optado por poner el freno, solo tres nuevas caras; Alan Eck (side judge), Ramon George (umpire) y Jerod Phillips (head linesman). En el terreno de las salidas, una sola por jubilación ... la del veterano George Hayward (head linesman), que fue asignado a la última Pro Bowl en Hawái como premio a sus 25 años de servicio al más alto nivel arbitral del football.

Freno también a las promociones al puesto de referee esta temporada, mientras que en las dos últimas temporadas 4 zebras cambiaron la gorra negra por la blanca, este año el equipo de referees lo componen los 17 árbitros de la temporada pasada.

Además también hay que destacar que este año los llamado replay assistants, no serán asignados a un equipo en concreto, si no que podrán variar de equipo todas las semanas, según determine la dirección de arbitraje NFL. Los replay assistants ofrecen apoyo a los replay officials en las cabinas de video arbitraje de los Estadios NFL.

REVISIÓN. *la NFL está invirtiendo mucho esfuerzo en mejorar la comunicación de los árbitros y facilitar su labor.*

ÉSTOS SON LOS 17 EQUIPOS ARBITRALES PARA LA TEMPORADA 2016

SWING OFFICIALS (SUPLENTES)

EL EQUIPO DE 2016

Pos	Num	Nombre	Temps.	Origen	Profesion
U	124	Carl Paganelli	17	Torbert	Funcionario jubilado
U	129	Bill Schuster	17	Coleman	Corredor de seguros
LJ	90	Mike Spanier	18	Vinovich	Director de instituto
FJ	95	James Coleman	12	(swing)	Ingeniero eléctrico
SJ	89	Jon Lucivansky	8	Coleman	Educador nivel College

■ Estos cinco veteranos zebras trabajarán en diferentes equipos durante la temporada, supliendo las bajas que se puedan producir por lesión, enfermedad etc.

Carl Paganelli es uno de los árbitros más experimentados de la NFL, ha sido asignado a 4 Super Bowls (XXXIX, XLI, XLVI y XLVIII). Sus hermanos Dino y Perry Paganelli también son zebras NFL. Junto a su hermano Perry fue asignado a la Super Bowl XLI, siendo la primera vez que dos hermanos arbitran una Super Bowl juntos. Su fama trasciende la NFL porque forma parte también de la Arena Football Hall of Fame.

Bill Schuster, formó parte del equipo de Bill Vinovich en la Super Bowl XLIX. Lleva arbitrando football desde 1981, y 16 años en la NFL, por lo que tiene los tres anillos que pueden conseguir los zebras NFL, que en este mundillo es un distintivo honorífico:

Los anillos se pueden conseguir de la siguiente manera; el árbitro que llega a la NFL recibe su primer anillo del sindicato de árbitros NFL, el segundo anillo se conquista al llegar a ser asignado como árbitro titular de una Super Bowl, y el tercer anillo al llevar 10 años de carrera en el arbitraje NFL.

Mike Spanier lleva casi 40 años en el arbitraje del fútbol americano. Procede de la Conferencia College Big Ten, y ha pasado por la extinta NFL Europe, antes de incorporarse al football profesional en el equipo de Ed Hochuli hace ya 18 años.

James Coleman ha llevado dos dorsales en la NFL, el 85 y el 95 que utiliza actualmente. A lo largo de su carrera ha alternado las posiciones de side judge y field judge. Es el único de los árbitros suplentes que ya hizo esta labor la temporada pasada.

Jon Lucivansky es un loco del deporte, jugando en su época escolar al football, baloncesto, golf y béisbol. Durante sus estudios universitarios se inició en el arbitraje del béisbol, y llegaría a ser árbitro a nivel AA en las Ligas menores. Quizás el estilo de vida muy nómada del arbitraje del béisbol, le acabó dirigiendo al football... dirigió encuentros de la Conferencia College Big 10, donde fue descubierto por los ojeadores de la NFL, y después de un paso corto por la NFL Europe, en el 2009 se estrenaba como field judge con la liga profesional americana en el equipo de Pete Morelli.

BILL VINOVICH

EL EQUIPO DE 2016

Pos	Num	Nombre	Temps.	Origen	Profesion
R	52	Bill Vinovich	12		Contable
U	102	Bruce Stritesky	11	suplente	Piloto aéreo
HL	110	Phil McKinnely	15	*	Control de inventarios
LJ	9	Mark Perlman	16	Parry	Profesor
FJ	72	Michael Banks	15	McAulay	Maestro carpintero
SJ	60	Gary Cavaletto	14	*	Director general, operaciones agrícolas
BJ	78	Greg Meyer	15	Hochuli	Banquero
Replay official: Darryll Lewis					

*** Continúan en el equipo del referee esta temporada**



DOUG PENSINGER / AFP

■ La carrera de Bill Vinovich en la NFL daba comienzo en el año 2001 en el puesto de side judge, en el equipo de Ed Hochuli. En el año 2004 promocionaba a referee.

En cuanto al estilo de arbitraje de Bill Vinovich, estamos ante un referee que no solo tiene un récord impecable en sus decisiones, como lo demuestra el hecho de haber sido asignado para dirigir la última final de Conferencia entre los Panthers y los Cardinals, sino que además tiene carácter de líder en el campo y es muy sereno. En el terreno negativo los aficionados se quejan de su confianza ciega en su equipo, lo que le lleva a no cambiar las decisiones de sus compañeros, incluso muchas veces se acerca, en las jugadas de carrera, para confirmar la decisión tomada por algún miembro de su crew, pero debo añadir que esto es una constante en los equipos de arbitraje de fútbol americano.

Bajo el mando de Bill Vinovich la Super Bowl XLIX nos dejó dos momentos claves para todos los seguidores de las estadísticas del arbitraje. Por un lado se expulsó al primer jugador de la historia en una final NFL; en la tangana que se montó en los últimos segundos del partido, con Tom Brady dejando correr el reloj, la línea defensiva de los Seahawks perdió los nervios y se enzarzó con el ataque de los Patriots, el equipo arbitral decidió expulsar al linebacker Bruce Irvin de Seattle como instigador de la pelea. Además como nota curiosa en la final no hubo que recurrir al videoarbitraje, con lo que el referee no tuvo que ir a la cabina de instant replay, a revisar alguna decisión de su equipo.

Cuando se dirige al público lo hace de manera concisa y directa, nada de gestos ostentosos, ni largas explicaciones de las decisiones. Es un árbitro que escucha, y para el partido si es necesario para hablar con los entrenadores.

No se le puede considerar un referee “casero”, en estos últimos años las estadísticas demuestran que su equipo ha pitado más faltas al equipo visitante, pero la diferencia global es mínima, y se acerca mucho a la media de la liga. Además tampoco ha formado un equipo arbitral que haya “dejado jugar” en demasía ni en primera línea, ni más abajo en el terreno, y esto es aplicable a ambos conjuntos también.

BRAD ALLEN

EL EQUIPO DE 2016

Pos	Num	Nombre	Temps.	Origen	Profesion
R	122	Brad Allen	3		Dir General empresa sin ánimo de lucro
U	11	Fred Bryan	8	*	Superintendente, penitenciaría juvenil
HL	48	Jim Mello	13	*	Gerente de infraestructuras
LJ	100	Tom Symonette	13	*	Contable público
FJ	97	Tom Hill	18	*	Profesor
SJ	118	David Meslow	6	Boger	Gerente de marketing
BJ	83	Shawn Hochuli	3	*	Asesor financiero
Replay official: Jim Lapetina					

*** Continúan en el equipo del Referee esta temporada**



AL MESSERSCHMIDT / GETTY IMAGES

■ Brad Allen empezó muy joven arbitrando, a los 15 años ya dirigía encuentros de béisbol. Su carrera en el football ha tenido un ascenso meteórico, saltando etapas y llegando a ser referee muy joven, en su curriculum constan la Rose Bowl y la Sugar Bowl. En 2014 se estrenaba en la NFL como referee, lo que no había pasado desde 1962. Estaba en un primer momento contratado como umpire, a pesar de haber seguido el Advanced Development Program de la NFL, que prepara a los árbitros para la transición al football profesional, como back judge. Pero después del retiro del referee Mike Carey le ofrecieron el puesto de visera blanca, con el consiguiente apodo de double rookie; primer año en la NFL, y primer año como referee.

Su mecánica en el campo es impecable, ha impresionado por su confianza, y comunicación a la hora de dar las explicaciones. La transición de referee College a referee NFL, le ha permitido no perder el ritmo, que a lo mejor le hubiera provocado el permanecer unos años en otra posición. En cuanto a las estadísticas, en sus dos años en la NFL ha levantado mucho la mano, es uno de los equipos que menos faltas sanciona, hasta tal punto de que fue noticia de que su equipo señalase un roughing the passer, al comienzo de la última temporada. Las defensas sólidas y agresivas van a conseguir sus mejores números con este equipo.

Que Brad Allen lo haga bien son buenas noticias para el arbitraje NFL, y de alguna manera demuestra que no hay que llevar 20 años como referee para saber dirigir un partido al máximo nivel, además es de destacar que no favorecen a uno u otro equipo, y que señalan todo tipo de faltas, no centrándose mucho en alguna en concreto.

Tom Hill después de 17 años en el football profesional como side judge, se estrena este año como field judge, posición en la que solo ha sido asignado una vez el año pasado. David Meslow, proveniente del equipo de Jerome Boger, ocupa a su vez, por vez primera, la posición vacante de field judge.

CARL CHEFFERS

EL EQUIPO DE 2016

Pos	Num	Nombre	Temps.	Origen	Profesion
R	51	Carl Cheffers	17		Director de ventas
U	71	Ruben Fowler	11	Morelli	Bombero jubilado
HL	79	Kent Payne	13	*	Profesor
LJ	47	Tim Podraza	9	*	Agente inmobiliario
FJ	88	Brad Freeman	3	*	Director parque deportivo
SJ	1	Scott Novak	3	*	Director de ventas
BJ	63	Jim Quirk	7	Vinovich	Consultor financiero
Replay official: Charles Stewart					

*** Continúan en el equipo del Referee esta temporada**



RICH BARNES / AFP

■ Carl Cheffers fue el referee suplente en la Super Bowl XLIX, no ha sido designado como titular en ninguna final hasta el momento. Procede de la Conferencia College Pac-10, donde trabajó como árbitro 5 años hasta que en el 2000 fue contratado por la NFL, primero como side judge, hasta el 2008 que ascendió a referee.

No tiene problemas en parar el juego unos segundos para reunir a su equipo en el campo, pero una vez la decisión tomada, su comunicación es dinámica en la explicaciones de las faltas, suelen durar muy poco.

Su equipo se está caracterizando en estos últimos años por pitar muchas más faltas que la media de la liga, llevándose la peor parte las defensas. Por lo que sus encuentros tienen una media más alta de puntos que la media, y las ofensas más libertad de acción, lo que beneficia a las estadísticas de quarterbacks y receptores.

CLETE BLAKEMAN

EL EQUIPO DE 2016

Pos	Num	Nombre	Temps.	Origen	Profesion
R	34	Clete Blakeman	9		Abogado
U	128	Ramon George	1		
HL	94	Hugo Cruz	2	*	Gestor de inversiones
LJ	36	Tony Veteri	25	Triplette	Profesor de educación física
FJ	29	Adrian Hill	7	Hochuli	Ingeniero de software
SJ	73	Joe Larrew	15	*	Abogado
BJ	17	Steve Patrick	3	*	Propietario empresa de suministros
Replay official: Rich Heels					

*** Continúan en el equipo del Referee esta temporada**



EZRA SHAW / AFP

■ Clete Blakeman lleva arbitrando en la NFL desde 2008, fue contratado como back judge, y ascendió a referee el año 2010, procede de la Conferencia College Big 12. En su época de estudiante jugó como quarterback de la Universidad de Nebraska, donde cursó estudios de Derecho. Compagina el arbitraje con su labor de abogado especializado en temas de lesiones y accidentes.

Como recordaréis es el referee que dirigió la Super Bowl del año pasado, y también se le conoce como el referee del volado... de la moneda... que no giró antes del extra time, segundos después de que Aaron Rodgers se coronase como Rey de los "Hail Mary", lo que ha provocado un cambio de regla este año, siguiendo "su jurisprudencia", además Blakeman ya fue asignado como referee suplente en la Super Bowl XLVIII.

Su comunicación en el campo es correcta, y cuando puede intenta dar explicaciones de las reglas, aunque de vez en cuando se traba algo al hablar, y hace parones acusados, especialmente si se han producido varias acciones de falta a señalar.

Los equipos arbitrales de Blakeman destacan por no tender a pitar muchas faltas, dejan jugar en primera línea, y son algo exigentes más abajo en el terreno, la offensive pass interference es la falta que más señalan con diferencia, por lo que los receptores son los más dañados por su tipo de arbitraje.

A destacar también el cambio de posición del veterano Tony Veteri, que después de 24 años como head linesman en la NFL, realiza la transición a line judge.

CRAIG WROLSTAD

EL EQUIPO DE 2016

Pos	Num	Nombre	Temps.	Origen	Profesion
R	4	Craig Wrolstad	14		Director atlético
U	20	Barry Anderson	10	Steratore	Constructor
HL	28	Mark Hittner	20	*	Agente de inversiones
LJ	10	Julian Mapp	8	*	Evaluador de software
FJ	33	Steve Zimmer	20	*	Abogado
SJ	21	Jeff Lamberth	15	*	Abogado
BJ	27	Lee Dyer	14	*	Director de ventas
Replay official: Larry Nemmers					

*** Continúan en el equipo del Referee esta temporada**



THEARON W. HENDERSON / AFP

■ Craig Wrolstad entra en su tercera temporada como referee NFL, antes ha oficiado como field judge. Ha pertenecido varios años al equipo de Ed Hochuli y fue asignado para arbitrar la Super Bowl XLVII. Su carrera previa a la liga profesional empezó muy pronto y es multidisciplinar, durante su etapa de estudiante ha arbitrado football, baloncesto y softball, pero pronto se decidió por el football, lo que le llevó a formar parte de los equipos arbitrales de la Conferencia College Pac-10 y la Arena Football League.

Destaca por su tranquilidad a la hora de explicar las faltas, su mecánica arbitral es correctísima, eso si, no esperéis largas explicaciones de Wrolstad.

Sus estadísticas como referee no muestran una tendencia especial, en su primer año como referee estuvo ligeramente por debajo de la media de la liga en cuanto a la señalización de faltas, y en el segundo ligeramente por encima, esto es aplicable a todos los registros, es decir en primera y segunda línea, y abarca los dos conjuntos, local y visitante.

ED HOCHULI

EL EQUIPO DE 2016

Pos	Num	Nombre	Temps.	Origen	Profesion
R	85	Ed Hochuli	27		Abogado
U	19	Clay Martin	2	*	Entrenador de baloncesto high school
HL	98	Greg Bradley	8	Parry	Ingeniero químico
LJ	59	Rusty Baynes	7	*	Director General, servicios de seguridad
FJ	104	Dale Shaw	4	Morelli	Ventas farmaceúticas
SJ	55	Alex Kemp	3	Triplette	Agente de seguros
BJ	93	Scott Helverson	14	*	Ventas, imprenta y promociones
Replay official: Tom Sifferman					

*** Continúan en el equipo del Referee esta temporada**



THEARON W. HENDERSON / AFP

■ Ed Hochuli lleva en la NFL desde 1990, en sus dos primeros años como back judge en el equipo del referee Howard Roe, y después ya como árbitro principal. Es sin duda el más famoso de los zebras, a eso ayuda un físico que cuida con esmero.

Cuando se refiere a su crew siempre destaca su capacidad de comunicación. Además este visera blanca es un loco del Reglamento y de su estudio, quizás deformación profesional de su trabajo como abogado, que ejerce desde 1983.

Ed Hochuli es un árbitro que no pasa desapercibido, y forma parte del espéctaculo NFL, sus movimientos en el campo y sus larguísimas explicaciones de las faltas le han hecho famoso en youtube. Además no duda en hablar con jugadores al mismo tiempo que está dirimiendo una decisión con su equipo arbitral, e incluso se le puede ver en muchas ocasiones hablando con los quarterbacks durante el partido. Se dice que tiene tendencia a arbitrar a favor de la ofensiva, por eso de que a los espectadores les gusta ver puntos, pero sus estadísticas no demuestren este punto, más bien son neutras.

Su fama le ha llevado a ser parte del popular videojuego Madden NFL desde 2006. La figura del referee del juego está tomada de Ed Hochuli y lleva el número 85 en su camiseta. Este honor es un reconocimiento más a su trayectoria profesional, coronada con las asignaciones para oficiar como referee en las Super Bowl XXXII y XXXVIII, además ha actuado como referee suplente en las Super Bowl XXXI, XXXVII y XXXIX.

El año pasado volvió a dirigir con solvencia el encuentro de final de Conferencia que los Broncos ganaron a los Patriots (20-18).

Dale Shaw, back judge en el equipo de Pete Morelli el año pasado, hará la transición este año al puesto de field judge.

GENE STERATORE

EL EQUIPO DE 2016

Pos	Num	Nombre	Temps.	Origen	Profesion
R	114	Gene Steratore	14		Copropietario empresa de suministros
U	81	Roy Ellison	14	Wrolstad	Personal de apoyo técnico
HL	123	Ed Walker	3	*	Gestor inmobiliario
LJ	108	Gary Arthur	20	*	Presidente imprenta
FJ	116	Mike Weatherford	15	*	Negociante en el campo energético
SJ	25	Bob Waggoner	20	*	Funcionario de libertad vigilada jubilado
BJ	105	Dino Paganelli	11	*	Educador
Replay official: Paul Weidner					

*** Continúan en el equipo del Referee esta temporada**

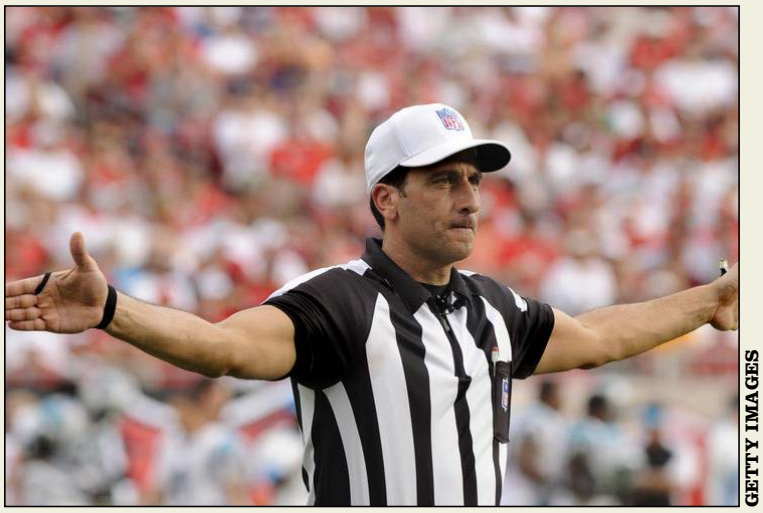

GETTY IMAGES

■ Gene Steratore lleva en los genes el football y el arbitraje, hijo de árbitro de College football y baloncesto. Jugó como quarterback en High School y en Kent State antes de dedicarse plenamente al arbitraje, con el que lleva coqueteando desde que tenía 11 años. Es un caso especial porque además de arbitrar en la NFL, también dirige partidos de baloncesto College Division I, por lo que los viajes son su rutina casi diaria durante el invierno.

En 2003 fue contratado por la NFL como field judge, proveniente de la Conferencia College Big East. Tres años más tarde ya llevaba la visera blanca NFL. Fue asignado como referee suplente en la Super Bowl XLIV. Su asignación a una Super Bowl como titular no debería tardar mucho.

Explica muy bien las faltas, no se extiende demasiado pero tampoco se queda en la mera señal. Se destaca por no permanecer muy estático mientras habla, además sus gestos son cortos y poco ostentosos.

Es una crew que pita menos faltas que la media de sus compañeros NFL, pero se destaca por tener registros altos en la señalización de los unnecesary roughness, así que los jugadores más indisciplinados, o que van al límite, no lo tendrán fácil con este equipo, que repite alineación, a excepción del veterano umpire Roy Ellison.

JEFF TRIPLETTE

EL EQUIPO DE 2016

Pos	Num	Nombre	Temps.	Origen	Profesion
R	42	Jeff Triplette	21		Consultor planes de restructuración
U	14	Shawn Smith	2	*	Auditor interno
HL	32	Jeff Bergman	25	*	Presidente servicios médicos
LJ	53	Sarah Thomas	2	Morelli	Representante de ventas farmacéuticas
FJ	109	Dyrol Prioleau	10	*	Director gabinete de abogados
SJ	3	Scott Edwards	18	Torbet	Ingeniero de medio ambiente
BJ	133	Steve Freeman	16	*	Constructor
Replay official: Al Hynes					

*** Continúan en el equipo del Referee esta temporada**



JONATHAN DANIEL / AFP

■ Jeff Triplette empezó su carrera NFL como field judge en 1996, en 1999 promocionó a referee. Ha sido referee suplente en la Super Bowl XLI, pero nunca asignado como titular para una final NFL. Antigüo Coronel del ejército americano, participó en la guerra del Golfo.

Su forma de comunicar es muy especial dentro de los referees, no es nada rígido, arrastra mucho las palabras, y parece que esté hablando para una audiencia pequeña en un bar por la tonalidad y los gestos, en vez de expresarse de una manera robótica y pausada que es la forma que se está imponiendo en la comunicación de muchos referees tanto de la NFL como de College.

Tiene en su haber una de las anécdotas de la liga, cuando golpeó con el pañuelo de falta al offensive tackle de los Cleveland Browns Orlando Brown en un ojo en la temporada de 1999, y el jugador en cólera arremetió contra Triplette, lo que le valió ser expulsado. Desde entonces se ha aconsejado a los árbitros el lanzar sus pañuelos al aire, y solo lanzarlos a la zona de la falta para marcar el terreno donde la infracción se ha cometido.

Sus estadísticas son muy neutras, y en la media de la liga. Lo único que se ha dicho de sus equipos en alguna ocasión, es que tienden a levantar algo la mano en primera línea, especialmente hablando de los false starts.

Varios cambios de posición en este equipo, Jeff Bergman pasa de line judge a head linesman, Dyrol Prioleau de side judge a field judge, y Scott Edwards de field judge a side judge, veremos si la transición se hace de manera correcta y no se presentan fallos de mecánica arbitral durante la temporada.

JEROME BOGER

EL EQUIPO DE 2016

Pos	Num	Nombre	Temps.	Origen	Profesion
R	23	Jerome Boger	13		Empleado jubilado aseguradora
U	49	Rich Hall	13	*	Carpintero
HL	134	Ed Camp	16	Morelli	Profesor educación física
LJ	8	Dana McKenzie	9	Suplente	Agente de reclamaciones
FJ	103	Eugene Hall	3	Anderson	Agente federal
SJ	87	Walt Coleman IV	2	*	Consultor financiero
BJ	112	Tony Steratore	17	*	Copropietario, empresa de suministros
Replay official: Carl Madsen					

*** Continúan en el equipo del Referee esta temporada**



■ Jerome Boger, es el tercer afroamericano que llega a ser visera blanca de la NFL, y el segundo en dirigir una Super Bowl, en la edición XLVII de 2013. Una asignación no exenta de polémica, porque mucho se habló de que sus evaluaciones no habían sido lo suficientemente buenas para llegar a la gran final, además no tenía experiencia previa en dirigir una final de Conferencia. Actuó como referee suplente en la Super Bowl XLV de 2011.

Ha pasado por todos los niveles previos a la NFL. Ha sido referee College, Arena Football y NFL Europe, desde 2004 forma parte de la liga profesional iniciándose como line judge, para en 2006 ser nombrado referee.

Vuelvo a destacar este año la figura de Tony Steratore, 17 años en la NFL, y miembro de una dinastía de zebras, su hermano menor Gene Steratote Jr es referee NFL en activo, y su padre Gene Steratore Sr. También fue árbitro College de baloncesto y football

Las explicaciones de Jerome Boger son cortas y lentas, según va hablando se queda marcando la señal, y siempre se acerca al árbitro que ha lanzado el pañuelo antes de encender el micrófono para hacer pública la decisión. Las estadísticas de Boger dicen que pita más faltas que la media de la NFL en general, y están repartidas equitativamente entre locales y visitantes. Es un árbitro controvertido, del que se dice que no goza de una gran reputación entre sus compañeros, todo esto son, por supuesto, rumores.

Dana McKenzie después de flirtear el año pasado con el puesto de line judge lo asume este año en el equipo de Boger, el resto de su carrera en la NFL se ha centrado en la posición de head linesman.

JOHN HUSSEY

EL EQUIPO DE 2016

Pos	Num	Nombre	Temps.	Origen	Profesion
R	35	John Hussey	15		Representante de ventas
U	115	Tony Michalek	15	*	Director de arbitraje de USA football
HL	106	Wayne Mackie	10	*	Director de operaciones, vivienda
LJ	107	Ron Marinucci	20	*	Vicepresidente de empresa
FJ	86	Jimmy Buchanan	8	*	Agente de seguros
SJ	56	Allen Baynes	9	*	Agente inmobiliario
BJ	61	Keith Ferguson	17	*	Ventas
Replay official: Mike Wimmer					

*** Continúan en el equipo del Referee esta temporada**



BOB LEVEY / GETTY IMAGES

■ John Hussey entra en su segundo año como referee en la NFL, aunque es un veterano de la liga, porque lleva trabajando en ella desde 2002 como side judge. También conoce lo que supone ser actor principal de la Super Bowl, porque fue asignado a la Super Bowl XLV. Ya tiene experiencia previa como referee NFL, pero en un partido de pretemporada.

Proviene de la Conferencia College Pacific 10, y de la NFL Europe, en donde ya actúo como referee. La NFL decidió darle la visera blanca después del retiro de Bill Leavy. Va a contar con un equipo muy veterano a su lado, y con la gran ayuda del umpire Tony Michalek, que tiene dedicación exclusiva al football, recorre el país formando a nuevos árbitros y ayudándoles en su carrera, y además ya ha sido asignado a una final NFL, la Super Bowl XLII.

Sus explicaciones son claras, y no duda en alargarse en ellas si lo ve necesario, marca muy bien las señales de las faltas al mismo tiempo que habla, e intenta limitar al mínimo el tiempo de consulta con sus compañeros, antes de encender el micrófono.

A destacar que mientras todas los equipos arbitrales cambian este año, el equipo de Hussey permanece intacto, mismos nombres y mismas posiciones asignadas.

JOHN PARRY

EL EQUIPO DE 2016

Pos	Num	Nombre	Temps.	Origen	Profesion
R	132	John Parry	17		Consultor financiero
U	131	Mark Pellis	3	*	Consultor financiero
HL	5	John McGrath	15	Boger	Vicepresidente de ventas
LJ	45	Jeff Seeman	15	Boger	Agente de compraventa de acciones
FJ	26	Jabir Walker	2	*	Profesor de matemáticas
SJ	7	Keith Washington	9	Corrente	Analista de programas financieros
BJ	46	Perry Paganelli	19	*	Admin. escuela secundaria jubilado
Replay official: Bob McGrath					

*** Continúan en el equipo del Referee esta temporada**



ANDY LYONS / AFP

■ John Parry empezó arbitrando béisbol durante las vacaciones escolares, siguiendo los pasos de su padre Dave Parry, que llegaría a arbitrar en la Super Bowl XVII como side judge. Su carrera en el arbitraje football le llevaba a la Conferencia College Big Ten y a la Arena Football League. En el año 2000 se convertía en side judge de la NFL, y ascendía a referee en la temporada de 2007. Ha sido asignado como side judge en la Super Bowl XLI, y referee en la Super Bowl XLVI.

Sports Ilustrated titulaba en relación a la Super Bowl a la que fue asignado como referee; “Inspirado por su padre (fallecido el año anterior a la final), John Parry arbitró la Super Bowl XLVI de manera perfecta”. Palabras mayores...

Su comunicación se acompaña con una señalización de las faltas y postura muy estática, no se alarga ni en las explicaciones (que son muy claras y concisas), ni en las consultas con los otros zebras antes de encender el micrófono.

Su equipo señala más faltas que la media de la liga, y las estadísticas muestran que son muy estrictos con las defensas, tanto en primera línea como más abajo en el terreno, por lo que las defensas agresivas van a tener que suavizar su juego con esta crew.

En los últimos playoffs le tocó lidiar con el choque entre Bengals y Steelers, que probablemente fue uno de los más complejos de dirigir de toda la temporada.

PETE MORELLI

EL EQUIPO DE 2016

Pos	Num	Nombre	Temps.	Origen	Profesion
R	135	Pete Morelli	20		Director de high school
U	92	Bryan Neale	3	McAulay	Asesor de ventas
HL	22	Steve Stelljes	15	Anderson	Gerente de planificación de empresa
LJ	101	Carl Johnson	13	Blakeman	Árbitro a tiempo completo
FJ	67	Doug Rosenbaum	16	Allen	Consultor financiero
SJ	41	Boris Cheek	21	Coleman	Director de operaciones y gestión
BJ	12	Greg Steed	14	McAulay	Analista de sistemas informáticos
Replay official: Tommy Moore					

*** Continúan en el equipo del Referee esta temporada**

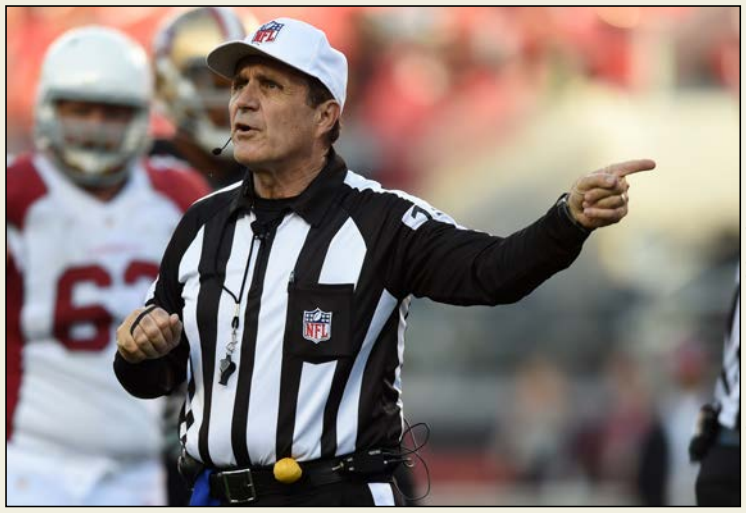

THEARON W. HENDERSON / AFP

■ Pete Morelli lleva arbitrando fútbol americano desde los 19 años, siguiendo la tradición de su padre. Ha pasado por el arbitraje High School y las Conferencias College Big West and Western Athletic antes de llegar al fútbol americano profesional. En 1997 fue contratado por la NFL como field judge, y después back judge cuando la liga decidió el cambio de posiciones de 1998. En el comienzo de la temporada 2003 fue promocionado a la posición de referee. ARBITRÓ en la Super Bowl XXXVI en 2002 como field judge. En el año 2015 recibió el premio Art Mc Nally, que se otorga cada año a uno de los árbitros NFL, sin importar la posición que ocupan en el campo, y es un reconocimiento a su profesionalismo, liderazgo y deportividad.

Pete Morelli se caracteriza por una postura en el campo poco rígida, que no suele ser la norma de los referees de la NFL, y una voz monocorde. Su arbitraje suele ser muy acertado en primera línea, sobre todo en los holdings que se suelen producir, dejando pasar todo aquello que no tenga ninguna relación con la jugada. En segunda línea deja jugar y no tiene tendencia a pitar pass interference al mínimo contacto. En punts o kicks tampoco veremos demasiados pañuelos en el campo, especialmente si no tienen una relación directa con la jugada que se produzca.

El equipo de Pete Morelli no estuvo al nivel que los responsables de arbitraje esperan de una crew NFL EN 2015, y esto se ha notado en las asignaciones de este año. Los problemas no estuvieron solo en algunas decisiones controvertidas, y parece ser que hubo problemas dentro del equipo. Desde Nueva York han cortado por lo sano y su equipo cambia al completo. Además han asignado veteranos en todos los puestos, con excepción del umpire Bryan Neale, pero éste, a pesar de entrar en su tercer año NFL, es una de las grandes promesas del arbitraje.

Boris Cheek cambía de posición en relación al año pasado y realizará las funciones de side judge en vez de field judge. Algo que por otro lado no es nuevo para él, porque ya ha sido asignado como side judge en las temporadas 2011 y 2014.

RONALD TORBERT

EL EQUIPO DE 2016

Pos	Num	Nombre	Temps.	Origen	Profesion
R	62	Ronald Torbert	7		Abogado
U	121	Paul King	8	Vinovich	Profesor de escuela
HL	37	Jim Howey	18	*	Director centro formación de adultos
LJ	84	Mark Steinkerchner	23	*	Vicepresidente
FJ	50	Aaron Santi	2		Director escuela secundaria
SJ	80	Greg Gautreaux	15	Parry	Responsable programas de atletismo
BJ	38	Greg Yette	7	*	Contratista de defensa
Replay official: Bill Spyksma					

*** Continúan en el equipo del Referee esta temporada**

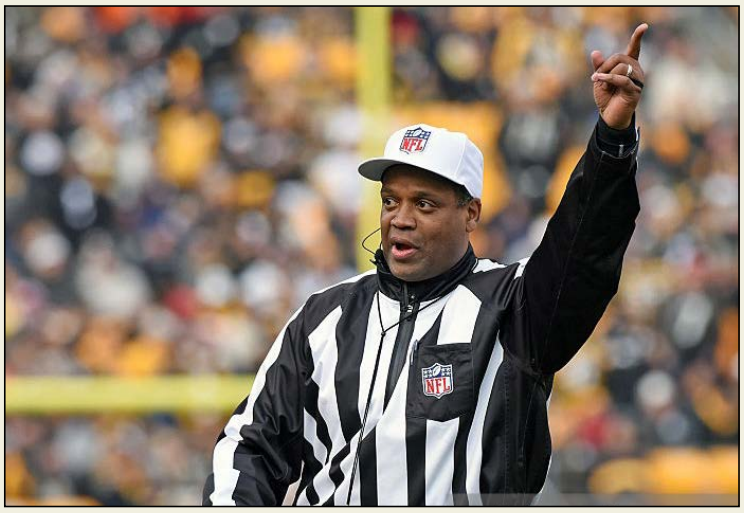

GEORGE GOJKOVICH / GETTY IMAGES

■ Abogado de profesión como sus compañeros Blakeman, y Hochuli. Ronald Torbert se incorporó a la NFL en 2010 como side judge.

El año pasado ya recibió una asignación para dirigir playoffs, en su primer año elegible para los mismos (tanto referees en su primer año como cualquier otro zebra rookie no pueden ser asignado a partidos de playoffs). Torbet ha recibido asignaciones a encuentros de playoffs en todos los años donde era elegible, lo que demuestra la confianza que los responsables de arbitraje tienen en él.

Comunica muy bien en el campo, sus explicaciones de las faltas son excelentes, con muy buena dicción, y discursos cortos.

Torbet entra en su tercer año como referee y dirige a un grupo que se destaca por señalar muchas faltas, tanto en defensa como en el ataque, sobre todo en primera línea donde dejan pasar muy poco, desde holdings hasta unnecesary roughness. Por lo que los equipos muy físicos tendrán que suavizar su juego en presencia de estos zebras.

TERRY MCAULAY

EL EQUIPO DE 2016

Pos	Num	Nombre	Temps.	Origen	Profesion
R	77	Terry McAulay	19		Coordinador arbitraje College
U	96	Undrey Wash	17	Cheffers	Responsable de reclamaciones
HL	91	Jerry Bergman	15	Coleman	Representante de ventas
LJ	68	Tom Stephan	18	*	Agente de negocios
FJ	15	Rick Patterson	21	Morelli	Banquero
SJ	120	Jonah Monroe	2	*	Ingeniero de sistemas
BJ	39	Rich Martinez	3	Coleman	Director de ventas
Replay official: Earnie Frantz					

*** Continúan en el equipo del Referee esta temporada**



GREGORY SHAMUS / AFP

■ Terry Mc Aulay es uno de los mejores referees de la liga, posiblemente el que goza de mayor consideración. Sus notas de evaluación son altísimas, de hecho ha arbitrado 3 Super Bowl como referee (Super Bowls XXXIX, XLIII y XLVIII). Empezó en el equipo del veterano Walt Coleman como side judge, y lleva 19 temporadas en la liga. En el año 2001 promocionaba a referee. Mike Pereira, el entonces Vicepresidente NFL encargado de arbitraje, diría de él, que vieron a un árbitro fuera de serie, que lo contrataron de hecho para hacerlo referee, a pesar de que le situaron en la banda al principio para adaptarse a la velocidad y las diferencias del football profesional.

El año pasado no fue su mejor año, con varias polémicas, aun así fue asignado para dirigir el encuentro de la ronda divisional de los playoffs entre los Steelers y los Broncos.

Se ha graduado en la Louisiana State University en informática, y ha trabajado en la famosa NSA americana, además de visera blanca NFL es el Coordinador de arbitraje football de la American Athletic Conference, conferencia de College Division I.

Es un árbitro muy serio, aplica la Reglamentación a rajatabla. Sus explicaciones de las faltas son robóticas; señal – explicación, señal – explicación nada de rodeos, y directos a la próxima jugada. Todo va rápido con él, incluso a veces la cámara todavía no le está enfocando cuando ya ha empezado la explicación.

Si la NFL decide poner el énfasis en las faltas, ten por seguro que Mc Aulay te las va a pitar todas, va a dejar pasar muy poco. Los jugadores que se olviden también de “intimidar” al contrario en la línea de scrimmage, porque van a recibir un aviso, y en los “late hits” también es muy estricto.

TONY CORRENTE

EL EQUIPO DE 2016

Pos	Num	Nombre	Temps.	Origen	Profesion
R	99	Tony Corrente	22		Coordinador de arbitraje College
U	64	Dan Ferrell	14	*	Dir. de logística y cadena de suministros
HL	13	Patrick Turner	3	Hochuli	Jefe de planta
LJ	2	Bart Longson	2	*	Cofundador Director Gral. emp. finanzas
FJ	82	Buddy Horton	18	*	Trabajador servicio público de agua
SJ	75	Rob Vernatchi	13	Morelli	Investigador aplicación de la ley
BJ	30	Todd Prukop	8	Anderson	Representante ventas empresa médica
Replay official: Russell Yurk					

*** Continúan en el equipo del Referee esta temporada**



PATRICK SMITH / AFP

■ Tony Corrente lleva desde 1995 en la NFL, sus primeros tres temporadas como back judge, y el resto como referee. Ha sido asignado a la Super Bowl XLI, y ha compaginado su labor en la liga profesional con la coordinación del arbitraje de la Conferencia College Pac-12, desde el año 2011 hasta su dimisión en el 2014. Durante la temporada de 2011 recibió quimioterapia para luchar contra un cáncer de garganta que le había sido diagnosticado, pero que solo le apartó unas pocas semanas del arbitraje.

Se le ha acusado de tener actitudes algo chulescas en el campo, incluso con sus compañeros. No estuvieron bien vistos los gritos que dedicó a su back judge Greg Wilson, en el partido Dolphins-Colts del ano 2012 a micrófono abierto. Su comunicación es buena a la hora de explicar las infracciones, con buena dicción y seguridad en si mismo.

Es uno de los equipos que más faltas pita, con especial atención a los holdings, y nada de jugar con el tiempo, porque no se les pasa pitar los delay of game.

A destacar la promoción de Russell Yurk, que el año pasado ejerció las funciones de replay assistant, y este año ejercerá las de replay official en esta misma crew.

WALT ANDERSON

EL EQUIPO DE 2016

Pos	Num	Nombre	Temps.	Origen	Profesion
R	66	Walt Anderson	21		Coordinador arbitraje College
U	40	Butch Hannah	18	*	Funcionario libertad condicional jubilado
HL	6	Jerod Phillips	1		Profesor de geografía
LJ	18	Byron Boston	22	*	Consultor de impuestos
FJ	117	John Jenkins	3	Vinovich	Agente de ventas
SJ	125	Laird Hayes	22	*	Propietario campos entren. de football
BJ	119	Greg Wilson	9	Corrente	Funcionario de orden público
Replay official: Billy Smith					

*** Continúan en el equipo del Referee esta temporada**



FREDERICK BREEDON / AFP

■ Walt Anderson es un dentista jubilado, que lleva siendo zebra NFL desde 1996, primero como line judge, y a partir de la temporada 2003 como visera blanca. Ha formado parte de dos finales, como árbitro de banda en la Super Bowl XXXV, y como referee en la Super Bowl XLV. Desde el año 2006 también es el Coordinador de arbitraje football de la Conferencia College Big 12.

Novedad en el equipo y la NFL, es el head linesman Jerod Phillips. Walt Anderson ya fue su principal valedor a la hora de dar el salto a la Conferencia College Big 12, y ahora formará parte de su equipo en la liga profesional americana.

Anderson habla mucho durante los encuentros tanto con su equipo, como con los jugadores. Tiene un aire muy serio a la hora de anunciar las faltas, y no se extiende en las explicaciones.

El equipo de Anderson se destaca por pitar muchas faltas, tienen los registros más altos en la señalización de illegal hands y roughing the passer. Por lo que las defensas tendrán que tener especial atención en hacer los bloqueos correctamente, y por otro lado los quarterbacks van a estar muy protegidos con este equipo.

WALT COLEMAN

EL EQUIPO DE 2016

Pos	Num	Nombre	Temps.	Origen	Profesion
R	65	Walt Coleman	28		Director empresa productos lactéos
U	44	Jeff Rice	22	Blakeman	Abogado
HL	74	Derick Bowers	14	McAulay	Agente de ventas
LJ	16	Kevin Codey	2	*	Profesor de Educación física
FJ	43	Terry Brown	11	Blakeman	Supervisor régimen libertad condicional
SJ	76	Alan Eck	1		
BJ	111	Terrence Miles	9	Cheffers	Director control de calidad
Replay official: Lou Nazzaro					

*** Continúan en el equipo del Referee esta temporada**



GETTY IMAGES

■ Walt Coleman es el más veterano de los referees NFL, con 28 años de presencia en la liga ininterrumpidos. Sus primeras seis temporadas como line judge y el resto como referee. Proviene de la Southwest Conference, de la Division I College, y no ha sido nunca referee en College, lo que supone una excepción a los zebras que suele contratar la NFL. A pesar de sus numerosos años en el arbitraje profesional nunca ha dirigido una Super Bowl, aunque si ha sido referee sustituto en Super Bowls XXXIV y XLII.

Su hijo Walt Coleman IV continúa este año como side judge en la crew de Jerome Boger. Son el tercer duo arbitral padre e hijo en activo en la NFL este año. Los otros dos están formados por Ed y Shawn Hochuli, y Steve y Brad Freeman.

Sus estadísticas muestran que es uno de los referees que menos faltas pita. Esto puede ser bueno en el sentido de que se vean jugadas espectaculares si la ofensiva tiene “libertad”, pero por otro lado puede darse el caso de que la defensiva no deje jugar, sabiendo que pueden ir al límite en las faltas, y los receptores no puedan correr sus rutas correctamente, lo que da lugar a un partido muy estático.

Sus explicaciones cara al público son lentas, con un acusado acento sureño y mucha vocalización, fruto de la vieja escuela NFL en la que creció como árbitro.



RICH BARNES / AFP

LAS REGLAS QUE CAMBIARÁN EN 2016

Las Reglamentación NFL no es estática, ni mucho menos. Cada año se votan varias propuestas de cambio con el objetivo de hacer el deporte más justo, más seguro y más entretenido. Como todo en el fútbol americano, se analiza, se examina y por supuesto se visionan vídeos ... a la hora de proponer los cambios.

El Comité de Competición de la NFL , creado en 1968, por el Comisionado Pete Rozelle, delibera sobre cambios propuestos a la Reglamentación por expertos, jugadores, clubes, comités o asociaciones, se compone de ocho miembros, que actualmente son los siguientes;

Rich McKay (Presidente) - Presidente Atlanta Falcons
John Mara - Propietario New York Giants
Stephen Jones - Propietario Dallas Cowboys
Mark Murphy - Presidente Green Bay Packers
Ozzie Newsome - Director General Baltimore Ravens
Rick Smith - Director General Houston Texas
Jeff Fisher - Entrenador principal Los Angeles Rams
Marvin Lewis - Entrenador principal Cincinnati Bengals
Mike Tomlin - Entrenador principal Pittsburgh Steelers

Al final de cada temporada, los 32 clubes de la NFL rellenan un cuestionario, con preguntas sobre seguridad de los jugadores, arbitraje, equilibrio competitivo y tecnología. NFL Football Operations se reúne con entrenadores, directores, jugadores y representantes del football College NCAA para contrastar opiniones, y recibir sugerencias que puedan desembocar en cambios de la Reglamentación.

El Comité se reúne antes del Combine para preparar el trabajo con la información recibida de diversas fuentes, para después del Combine estudiar video, proposiciones de cambio de reglamentación etc y preparar el informe apoyado en estadísticas, para ser discutido posteriormente en la reunión anual de la liga, donde se encuentran los 32 propietarios. Allí votan las nuevas reglas o la modificación de las existentes. Una regla o cambio necesita el 75% de los votos a favor de los propietarios para que proceda, lo que supone 24 votos positivos de los 32 posibles.

DURA LABOR. *Los siete árbitros que pisan el emparrillado cada partido son juzgados sin piedad por equipos y aficionados.*

Las nuevas Reglas aprobadas, a proposición del Comité de Competición son las siguientes:

- Se ha situado **permanentemente la línea de scrimmage para las conversiones de extra point** a la línea defensiva de **15 yardas**, y se permite a la defensa el retornar las conversiones fallidas.
- Se permite a los miembros del equipo de **entrenadores el comunicarse con los jugadores via sistema de auriculares**, sin importar que estén situados en el lateral del terreno, o en la cabina de entrenadores del estadio.
- T**odos los chop blocks son ahora ilegales**, y llevan emparejada una penalización de 15 yardas.
- **Se expulsa a un jugador que ha sido penalizado dos veces** en un partido por ciertos tipos de faltas de unsportmanlike conduct (a prueba durante un año).
- Cambia el lugar del siguiente snap después de **un touchback proveniente de un free kick a la línea de 25 yardas** (a prueba durante un año).
- **Se amplía la regla sobre el horse collar** para incluir cuando un defensor agarra la elástica del rival a la altura del hombro o más arriba, y tira al corredor hacia el suelo.
- El intento por algunos de los equipos de pedir un **timeout cuando no tiene derecho a él, se penaliza como delay of game**.
- Elimina la falta de cinco yardas para un receptor elegible que toque de manera ilegal un pase hacia delante, después de entrar de nuevo en el terreno desde fuera del campo. **Ahora se trata como si fuera pase incompleto**, con la correspondiente pérdida de down.
- **Elimina múltiples lugares de enforcement** para una doble falta después de un cambio de posesión.

Por otro lado también se ha aprobado la extensión del uso de las revisiones arbitrales con el sistema del instant replay. La nueva regla hace ahora revisable las sanciones de las faltas, el conteo del down, el lugar donde se ha cometido la infracción y el estado del reloj de juego.

La primera conclusión que se puede sacar al respecto, es que la extensión del sistema se hace a situaciones que se producen típicamente entre jugadas, es decir equivocaciones más bien administrativas. La segunda es que hasta que no se indique lo contrario, no son materias que dependan de los challenges asignados a los entrenadores durante el partido, sino que dependen del árbitro encargado del sistema de replay en el Estadio en colaboración directa con los miembros del Departamento arbitral designados en la sede de la NFL en Nueva York, y por supuesto el referee que se encuentre sobre el terreno.

La NFL también ha decidido los puntos de enfoque en los que se van a centrar los árbitros este año, son los siguientes:

Tácticas defensivas agresivas durante los intentos de field goal o extra point.

Se intentan eliminar los contactos por debajo de la cadera a los líneas del ataque, o que los defensas los agarren y los empujen hacia un lado o el suelo, para que algún compañero de la defensa puede tener vía libre hacia el balón. En el pasado este tipo de tácticas han dado lugar a lesiones, y se intenta evitarlas de esta manera.

Quarterbacks que se deslizan al suelo con el balón.

Cuando un corredor inicie el movimiento de deslizarse con un pie para no proseguir la carrera, los defensas deben evitar todo tipo de contacto y deben tratar la acción como si el corredor hubiera terminado la jugada (down by contact). Hay que tener en cuenta que una vez que el corredor inicia esta acción no puede ganar terreno, por lo que cualquier contacto es innecesario. Esta regla se ha creado sobre todo para proteger la figura del quarterback que suele hacer este tipo de acción a la hora de terminar su avance.

Contacto con el pasador.

Los quarterbacks que se encuentren en postura de pase en el pocket están protegidos de todo tipo de contacto en el área de la rodilla o zona inferior a ésta. Un defensa puede de todas maneras placar siempre y cuando utilice solo sus manos para agarrar, envolver o golpear al pasador.

Movimientos pre-snap.

Los árbitros prestarán especial atención a los movimientos del center o guard en los momentos previos al snap. Simulaciones, movimientos de engaño etc. con la única intención de provocar que se mueva cualquier jugador del ataque serán sancionados.

Parte superior del casco.

En oposición al curso anterior, ahora los árbitros han recibido instrucciones de señalar como falta las situaciones en que un miembro de la defensa baja su cabeza y contacta con la parte superior del casco con un corredor, fuera del tackle box. En cambio esta regla no se aplicará al corredor que choca con la parte superior del casco con un defensa que estuviera alineado en frente de él, ya que se entiende que el corredor baja su cabeza, no para golpear a su oponente, sino más bien para protegerse de él.

Entrenadores en el emparrillado.

Un entrenador principal puede salir de la zona acotada para los mismos en el lado del terreno solo cuando quiere llamar la atención de los árbitros para pedir un time out o quiere pedir un challenge a una decisión que se ha tomado en el campo, siempre que el snap tenga lugar en alguna línea de yarda que no se encuentre en la zona acotada para los entrenadores. También puede entrar en el emparrillado, durante una pausa médica, para interesarse sobre el estado del jugador lesionado.

En cualquier otro caso tienen prohibida la entrada al terreno de juego. Los entrenadores que no respeten esta regla pueden enfrentarse a sanciones disciplinarias, y además su equipo será castigado por unsportsmanlike conduct perdiendo 15 yardas de terreno.

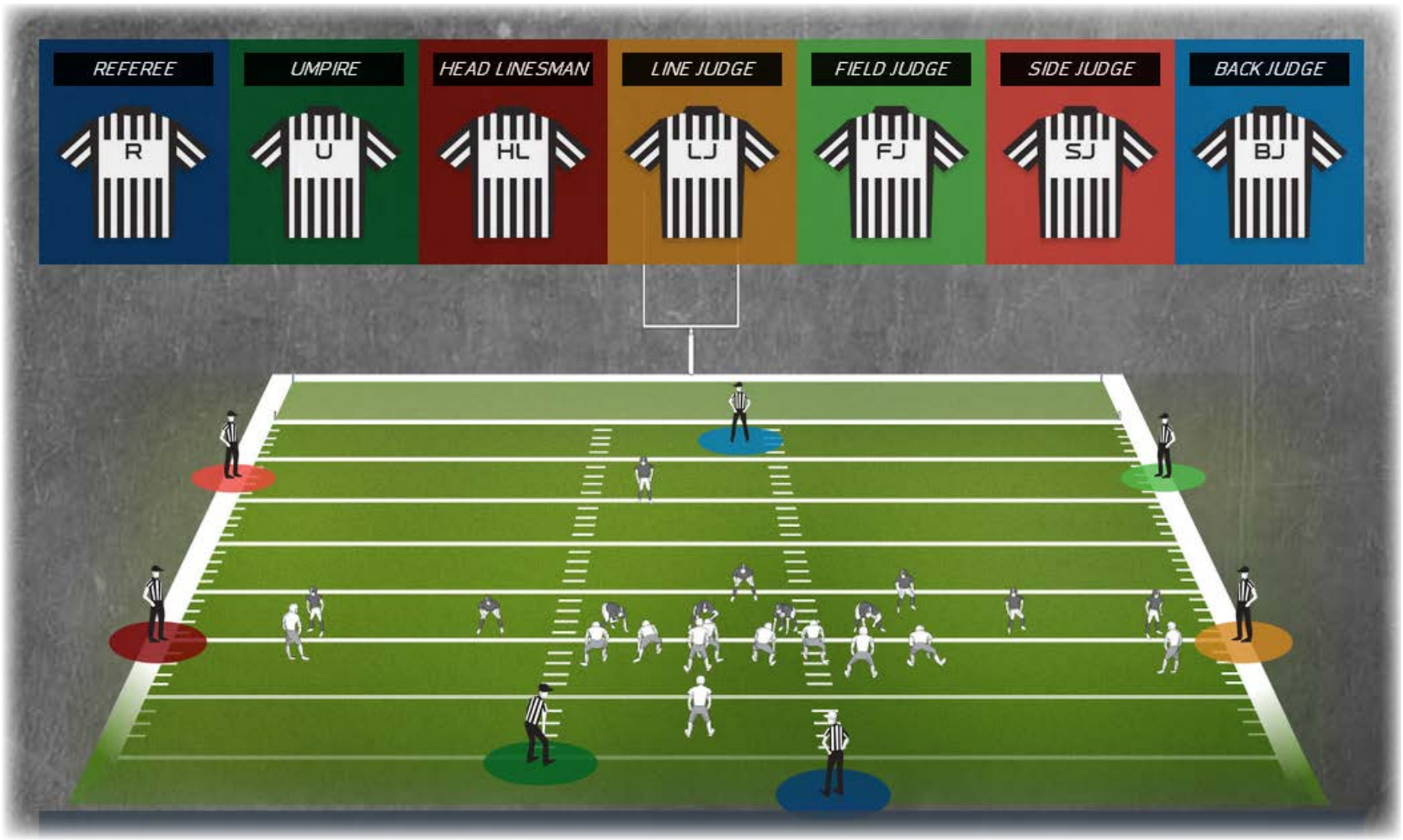

ASÍ SE ORGANIZA UN EQUIPO DE ÁRBITROS

Cada equipo consta de siete árbitros, que ocupan las siguientes posiciones en el campo ; referee, umpire, head linesman, judge line, back judge, side judge y field judge.

Los uniformes de los árbitros no se identifican por nombre como los jugadores, si no que se hace por números, asignados sin diferenciar la posición del árbitro que los lleva, y pueden ir desde números muy bajos hasta tener tres cifras, siempre y cuando sean aprobados por la NFL. Además de los números, los árbitros llevan letras en sus camisetas, para diferenciar el puesto del árbitro en el terreno. Otro de los signos de diferenciación, y el que más conocen los menos aficionados a este mundo, es el color de las gorras, el referee utiliza gorra blanca, mientras que el resto del equipo lleva gorras negras.

Para realizar su cometido, los árbitros, además de silbatos, utilizan telas del tamaño de un pañuelo en color amarillo y con un peso, para evitar que no se muevan con el viento, con las que señalan si ha habido una infracción dentro del campo. Los árbitros normalmente llevan dos pañuelos de este tipo, y en caso de cometerse más faltas en una misma jugada pueden lanzar también la gorra en la dirección donde la infracción se ha cometido. Para marcar puntos en donde no ha habido infracción, pero se hace importante el señalar el terreno como en el caso de los fumble, los árbitros pueden utilizar otro tipo de telas denominados bean bags de diferente color a los pañuelos de falta, que no tienen por qué ser lanzados hacia el punto donde la falta ha sido cometida, si no que se tiran hacia algún lugar paralelo a la línea de yarda más próxima.

Para facilitar la comprensión de las decisiones por parte del público, lo que sería prácticamente imposible a viva voz, por la distancia y el ruido producido en los estadios actuales, los zebras utilizan 36 señales, cada una de estas señales están relacionadas con una infracción al Reglamento, lo que permite visualizar rápidamente que infracción se ha cometido.

En cuanto a su convenio laboral, los árbitros NFL no tienen estatuto profesional, y además de arbitrar al más alto nivel, tienen otra ocupación. Esto ha creado mucha polémica, un referee veterano de la NFL puede ganar casi 200.000 dólares anuales, pero hay muchas quejas desde el estamento arbitral ya que a pesar de ser un empleo muy bien pagado, no comporta vacaciones pagadas y un seguro sanitario, lo que va en detrimento de sus colegas de la MLB y NHL, que pueden llegar a ganar sobre los 400.000 dólares anuales, además de recibir seguro sanitario, vacaciones pagadas y plan de jubilación.

El de profesionalizar el arbitraje NFL es una discusión con dos corrientes principales. Una que piensa que hacer a los árbitros profesionales provocaría la marcha de muchos de ellos que no quieren dejar sus trabajos principales, a veces mejor remunerados que el arbitraje. Y una segunda que defiende que permitir a los árbitros concentrarse solamente en el arbitraje aumentaría la calidad del mismo. Por el momento gana la primera opción, y no parece que vaya a cambiar en un futuro próximo, aunque si está previsto el mejorar las condiciones económicas de los árbitros año tras año.

Cada partido NFL tiene una media de 164 jugadas, la toma de decisiones se reparten entre los siete árbitros, teniendo como premisa principal que el árbitro es responsable de la zona que cubre del terreno, o si el jugador está de espaldas a éste en el momento de producirse la infracción, es el árbitro de cara a la jugada el que toma la decisión. Las decisiones del referee prevalecen a las del resto del equipo.

La mecánica y el campo de actuación de cada uno de los árbitros se puede resumir de la siguiente forma:



■ **Referee (R)** se posiciona detrás de la línea ofensiva, a unas 10 ó 12 yardas de la línea de scrimmage. Es el responsable del equipo con todo lo que conlleva, tiene la última palabra en las decisiones controvertidas y en las que se toman con ayuda del videoarbitraje, lleva el ritmo del juego y marca las decisiones a los equipos y público presente.

A parte de esto se ocupa de su zona de acción, y tiene múltiples responsabilidades, entre las que se encuentran fijarse en el quarterback desde que recibe el snap hasta que da o pasa el balón, centrándose en los intentional grounding y roughing the passer. En las jugadas de carrera sigue al quarterback hasta que el corredor toma posesión del balón, al que también « marca » para determinar el progreso, y establecer el primer down si fuera necesario. Si los que inician la jugada son los equipos especiales, se fija si hay contacto ilegal con el kicker.



■ **Field Judge (FJ)** Se situa en la zona defensiva del terreno, a unas 20 yardas de la línea de scrimmage, en la misma banda que el Line Judge. Se concentra en los receptores exteriores de su banda, determinando usos ilegales de manos, holdings, interferencias de pases, y si un jugador sale del terreno en su banda.

En cuanto a los equipos especiales decide en los blockings durante los punts. Se situa debajo de los postes de gol, para decidir si los fieldgoal y extra points han sido convertidos.



■ **Umpire (U)** su posición también se situa en la zona porterior de la línea ofensiva, al otro lado del Referee

Entre sus responsabilidades está la cuenta de los números del equipo ofensivo, asegurándose de que no haya más jugadores en el terreno que los permitidos, revisa el equipamiento de los jugadores y lleva el control de la línea ofensiva fijándose en holdings y blockings. Se fija también en false starts en línea ofensiva. Cuando son los equipos especiales los que están en juego, se desplaza a la línea defensiva en intentos de fieldgoal.

La posición de Umpire ha cambiado de sitio desde 2010, debido a que era la más peligrosa de las siete, porque estaba en el camino de los jugadores, en la zona defensiva del terreno, y daba lugar a muchos accidentes. El Umpire entonces debía leer las jugadas como cualquier otro linebacker para posicionarse mejor en el campo. Si leía carrera, debía centrase en la punta del ataque. Si leía pase, lo mejor era moverse hacia la línea de scrimage. Pero en caso de haber leído mal la jugada, empezaban los problemas, porque eso significaba estar justo en medio de atletas de más de 100 kg, corriendo a toda velocidad, con sus protecciones reglamentarias, en su dirección...



■ **Head Linesman (HL)** situado en la banda, enfrente de la zona de prensa, en paralelo a la línea de scrimmage. Se ocupa sobretodo de planear con su mirada la línea ofensiva, dirige la cadena, se fija en los offsides y encroachments. Cuenta a los jugadores ofensivos e informa al Referee del down en el que se encuentra el partido, además de ser el juez encargado de los jugadores que evolucionen por su banda de acción.

Se encarga de determinar pass interferences, además de decidir cuando un corredor está fuera del límite del terreno y marca su avance, monitoriza a los receptores y defensas en su parte del terreno. En cuanto a los equipos especiales, clava sus ojos en la línea de scrimmage para determinar offsides y encroachments y toma decisiones en las jugadas de estrategia, que comprenden a blockers y defensas.



■ **Side Judge (SJ)** Se posiciona a unas 20 yardas por detrás de la línea defensiva, en la misma banda que el Head Linesman. Sirve de ayuda al operador oficial del reloj, o incluso lo reemplaza en caso de problemas técnicos. Realiza el conteo de jugadores defensivos. Señala al Referee cuando el tiempo se ha consumido al final de cada cuarto.

Se concentra en los receptores exteriores de su banda, determinando usos ilegales de manos, holdings, interferencias de pases, y si un jugador sale del terreno en su banda.

En los punts, cubre al retornador y toda acción que se desarrolle alrededor de él. Se une al umpire en la zona defensiva del terreno en fieldgoal y PAT attempts. Visiona infracciones en línea de scrimmage mientras los equipos especiales están en juego.



■ **Line Judge (LJ)** situado enfrente del Head Linesman, en paralelo a la línea de scrimmage. También lleva el conteo de los jugadores ofensivos, los offsides y encroachments. Vigila a sus receptores siete yardas hacia zona de touchdown, se mueve hacia terreno ofensivo para determinar si el pase es hacia delante o hacia atrás, y se asegura que el pase se haga desde detrás de la línea de scrimmage.

En equipos especiales se asegura que solo los jugadores en ambos extremos de la línea ofensiva se mueven hacia adelante en los punts. Determina si el kick atraviesa la línea de scrimmage, y visiona al kicking team por si cometiese faltas.



■ **Back Judge (BJ)** Su posición oficial se situa a unas 25 yardas de la línea de scrimmage en zona defensiva, generalmete en el lado del tight end, jugador en el que focaliza su arbitraje, además de ocuparse de los jugadores de los extremos, conteo de jugadores defensivos, y lleva el registro del reloj de 25 o 40 segundos y todas las pausas televisivas.

En cuanto a los equipos especiales se concentra en todo lo relacionado a los fair catch y se situa debajo de los postes de gol junto al Field Judge.


FAN
FO

GUÍA AS PARA FANTASY FOOTBALL 2016

En las próximas páginas encontrarás todo el material que yo uso para preparar mis drafts en un ritual casi religioso.

FERNANDO KALLAS /

La NFL nació para el fantasy y el fantasy nació para la NFL. Ya veo los puristas odiándome y ponerme a parir por esta afirmación, pero es imposible pensar en la NFL hoy en día sin fantasy. Hay un canal y una docena de programas de televisión dedicados a hablar de fantasy. Una estación de radio, miles de podcasts y dos de las más poderosas webs dedicadas al fantasy de pago invierten cientos de millones en publicidad al año en eventos, películas y cadenas de retransmisión deportivas.

Una mina de oro que la NFL ha descubierto hace poco, pero que lleva más de dos décadas apasionando a aficionados del fútbol americano, como tú y yo. A mí, esto de las ligas fantásticas me ha enganchado hace trece años. Y hoy es una verdadera obsesión. Al punto de pasar prácticamente toda la offseason preparando mis drafts en un ritual casi religioso.

Un ejercicio que consiste en estar al tanto de todo lo que está pasando en la liga, saber cómo van las disputas por posiciones en los training camps, cuáles son las principales lesiones y cambios de entrenadores y coordinadores. Analizar las tendencias de los ataques y las estadísticas históricas que puedan indicar qué jugadores tienen más posibilidades de explotar o decaer. Para eso, escucho cinco podcasts diferentes a la semana, suscribo a tres webs especializadas y tengo unas tablas de Excel llenas de fórmulas y colorines que llenarían a Bill Gates de orgullo.

Lo que viene a seguir, en las próximas páginas, es un poco de mi ritual. Si lo has utilizado el año pasado, puede que hayas drafteado a Allen Robinson en la quinta ronda, a David Johnson en la novena o Jordan Reed en la décima. Pero también puedes haber apostado en Justin Forsett, Ameer Abdullah, Charles Johnson o C.J. Spiller, quienes yo recomendé en 2015. Esto está lejos de ser una ciencia exacta. Pero lo que os puedo prometer es que todo lo que vas a leer aquí lo voy a utilizar en mis ligas, todas de pago, donde el fantasy es cosa seria y vale (mucho) dinero.

Esta guía es hecha con cariño y dedicación. Una herramienta para los que no tienen tiempo o interés para ello y quieren simplemente pasarlo bien jugando con los amigos. Una referencia que busca ser más fiable que los rankings de las grandes webs estadounidenses y que pueda darte una perspectiva diferente para no simplemente draftear al próximo jugador disponible en las listas de NFL o Yahoo!.

Espero que tengamos suerte.

ANTES DEL DRAFT

1

EL DRAFT ES LA FECHA MÁS IMPORTANTE DE TODA LA TEMPORADA

Apunta el día y la hora del draft de tu liga y no las pierdas. Este es el equipo que TÚ vas a gestionar durante TODO el año. No dejes en las manos de un ordenador la tarea de escoger a tus jugadores.

2

CONFIRMA LAS REGLAS DE TU LIGA Y ESTATE PREPARADO

Antes de entrar en un draft, confirma la puntuación y las reglas. Si la liga tiene 'flex', si los 'flex' también aceptan TE, si hay jugadores de defensa, etc. El caso más corriente es cuando una liga tiene puntos por recepción (PPR). En una liga con PPR, running backs como Giovanni Bernard (Cin), Danny Woodhead (SD) o Duke Johnson (Cle) tienen muchísimo más valor que en una liga donde solo cuentan sus carreras. La misma regla vale al revés para Doug Martin (Sea) o Mark Ingram (NO), por ejemplo, que son running backs que pocas veces aparecen en el juego de pase y, por eso, pierden valor en ligas de PPR. No te fíes de los rankings de la web que organiza la liga. Ten siempre en manos la lista con los 200 mejores jugadores. Las principales webs que tienen ligas de fantasy también tienen 'Mock Drafts', simulaciones muy útiles para prepararse para el día D. Nuestra guía está toda pensada para ligas con 12 equipos y 1 Punto por Recepción para RB/WR/TE.

3

EVITA DISTRACCIONES

Apaga la tele, cierra la puerta de la habitación con llave y no bebas mucho. Un momento de desatención puede significar draftear a John en vez de Antonio Brown número uno del draft.

4

DEJA LA PASIÓN DE LADO

Da igual que seas de los Jets: si Gronk está disponible en la segunda ronda, tienes que escogerlo. Y puede que, si eres de los 49ers, no quieras a nadie más que a Carlos Hyde en tu equipo este año. Un buen jugador de fantasy tiene que dejar la afición de lado a la hora del draft y elegir los mejores jugadores, auque sean del equipo que más odias.

5

ENTIENDE LA POSICIÓN MEDIA DEL DRAFT DE CADA JUGADOR (ADP)

Nuestro Top 200 está basado en la posición media en la que cada jugador es drafteado. Eso se llama 'Average Draft Position' (ADP) y es una herramienta FUNDAMENTAL a la hora del draft. Por ejemplo, por más que a uno le guste Russell Wilson (Sea) y crea que él será uno de los tres mejores quarterbacks de este año, no le vas a draftear en la primera o segunda ronda porque su posición media de draft es en la sexta o séptima. Por otro lado, aunque uno crea que la segunda ronda es demasiado pronto para draftear a un tight end, si Rob Gronkowski (NE) está disponible, el valor que ofrece es demasiado bueno para ser ignorado. La idea es no tener prisa para draftear a un jugador antes del momento adecuado por mucho que te guste y también saber identificar cuándo un chollo esta delante de ti. La paciencia es fundamental en una liga de Fantasy.

6

SIEMPRE QUE SEA POSIBLE, ESCOGE EL MEJOR JUGADOR DISPONIBLE, INDEPENDIENTE DE LA POSICIÓN

No te preocupes con cubrir todas las posiciones del equipo titular cuanto antes. Es más importante tener el máximo de jugadores de impacto, independiente de la posición que jueguen. Lógicamente, quieres tener un equipo equilibrado, pero muchas veces las opciones disponibles en la posición que estás buscando no son las ideales. Es mejor tener tres excelentes WR que unos jugadores mediocres en otras posiciones.

7

NO ELIJAS UNA DEFENSA Y UN KICKER HASTA LAS ÚLTIMAS DOS O TRES RONDAS;

Las primeras rondas son importantísimos para formar la base de tu equipo, pero la gran mayoría de los campeones de las ligas son los que encuentran las futuras sorpresas de la temporada en las rondas intermedias y bajas. Por eso es tan importante esperar el máximo posible antes de elegir un kicker y una defensa, porque puedes estar perdiendo la posibilidad de encontrar el David Johnson o Gary Barnidge de 2016.



KEVIN C. COX / AFP

CERO RBS. *Devonta Freeman fue el único corredor que terminó entre los diez mejores jugadores de fantasy en 2015. Nadie le eligió muy arriba en su draft.*

PLAN DEL DRAFT POR POSICIONES

Siempre fui un predicador de la flexibilidad a la hora de draftear mis equipos de fantasy. No retenerme a un plan de draft específico, adaptando mi estrategia a los jugadores que me iban surgiendo, según sus valores e independiente de sus posiciones.

Pues bien, ¡olvídate de todo eso!

Este año te voy a proponer un cambio radical de mentalidad que llevo un par de años probando en algunas ligas y que resultan ser las que me han salvado la vida en 2014 y 1015.

Esta estrategia se llama "Cero Running Backs".

La creó un loco llamado Shawn Siegele hace tres años y se resume a olvidarse de los corredores en las primeras rondas de los drafts. Su teoría está basada en evitar la fragilidad de los running backs, siempre muy susceptibles a lesiones. E invertir las rondas altas de tus drafts a wide receivers estrellas, que son mucho más fiables y constantes.

En 2014 mis mejores ligas fueron las que elegí receptores en las primeras rondas. Y me llamó tanto la atención que decidí llevar la experiencia al extremo el año pasado, para acabar con cualquier duda o recelo que todavía habitaba mi conciencia y evitaba que adoptara esta estrategia en todas mis ligas.

De las 24 ligas de pago que he jugado en 2014, en diez utilicé el Cero RBs. En otras diez, hice al revés: cero receptores en las primeras cuatro o hasta cinco rondas. Pero en las cuatro más importantes, mantuve la idea de la flexibilidad (mejor jugador disponible), pero en dos de ellas mirando más hacia los WRs al principio.

El resultado: no he ganado ninguna de las diez de los RBs. Llegué tercero a una de las flexibles con énfasis en WRs y terminé en la mitad de arriba de TODAS las que utilicé el Cero RBs, ganando tres de ellas.

Es muy fácil entender por qué eso ha pasado.

De los diez mejores jugadores para fantasy entre WR/RB/TE de 2015, sólo uno no fue receptor. Fue Devonta Freeman, un corredor que en muchos drafts no fue ni el primer RB de Atlanta elegido. Todos los demás fueron WRs, cinco de ellos drafteados en la primera ronda – Antonio Brown, Julio Jones, Odell Beckham, AJ Green y Demarius Thomas.

De todos diez receptores que fueron drafteados en las dos primerias rondas, sólo tres no han terminado entre los 20 mejores jugadores del año, dos de ellos por lesiones serias: Dez Bryant y Jordy Nelson.

Entre los corredores, SÓLO UNO de los elegidos en las dos primeras rondas del draft terminó en este grupo de los 20 mejores, Adrian Peterson. ¡UNO!

¿Qué quiere decir?

Que la probabilidad de que los receptores que elijas temprano en tus drafts terminen con una buena temporada es brutalmente más alta que los corredores disponibles en el mismo rango.

Uno difícilmente gana una liga de fantasy con una buena primera o segunda ronda. Pero seguramente la pierde si las primeras elecciones son malas.

En medio al caos que es predecir una temporada de fantasy, el objetivo siempre tiene que ser buscar estabilidad y fiabilidad en las primeras rondas y utilizar el medio y final del draft para arriesgar.

Por eso lo que recomiendo es que pilles a tres o hasta cuatro receptores al principio y garantices tus titulares y flex. Busques un buen tight-end y quarterback en el medio del draft y, al final, arriesgues llenando tu banquillo de corredores prometedores, de preferencia que sean utilizados en el juego de pases, como Danny Woodhead, Gio Bernard, Duke Johnson o Dion Lewis.

En seguida miramos, posición por posición, qué hacer a la hora de montar tu equipo.

QUARTERBACKS

■ Dentro de la imprevisibilidad del fantasy, encontrar un quarterback titular es de las tareas menos complicadas para un jugador de fantasy. Lo difícil es saber cuándo elegirlo en un draft. Se lo haces demasiado temprano, pierdes la oportunidad de añadir a un buen receptor o tight-end. Si lo dejas para muy tarde, puede que ya no haya ninguno y tengas que vivir siempre con una desventaja, buscando a cada semana en agencia libre una opción viable según los rivales. Yo prefiero buscar mi quarterback en las rondas medias, entre la séptima y la décima, buscando un potencial top 10. El año pasado, mis objetivos fueron Ryan Tannehill y Cam Newton. Uno, salió fatal. El otro, me ganó mi liga más importante.

Lo que suelo buscar en mis quarterbacks es alto volumen de pases o el añadido de las yardas y TDs de carreras.

Aaron Rodgers tuvo una temporada atípica en 2015 pero espero que remonte este año. Pero él y Cam Newton, muy probablemente, saldrán demasiado temprano en los drafts para que me haga con sus servicios. Sólo pensaría en elegir a Rodgers a partir de la quinta ronda. Newton hizo un año monstruoso y difícilmente mantendrá la misma eficiencia y números de TDs marcados tanto de carrera como de pases. Por su valor, una tercera ronda, no lo tendré en ningún equipo.

¿Y quién será el Cam Newton de este año?

Mi apuesta es Russell Wilson.

Sin Marshawn Lynch y con Doug Baldwin renovado, los Seahawks están cambiando de mentalidad y de estilo de ataque. Veo a Wilson teniendo un año enorme, similar al de Newton en 2015 porque son jugadores de estilos y equipos muy similares.

Otro es Andrew Luck. Como Rodgers, el año de Luck fue nefasto. Pero con Rob Chudzinski de nuevo coordinador ofensivo, lo normal es que Luck vuelva a lucir.

Si uno de los dos está disponible a partir de la sexta ronda, iría a por ellos.

Drew Brees , Tom Brady y Ben Roethlisberger también me gustan a partir de la séptima ronda. Incluso creo que – siendo realista – los dos primeros serán los quarterbacks que más tendré en mis ligas, por su valor comparado a la hora donde los puedes elegir en un draft.

Si no tienes un quarterbacks todavía o si has drafteado a Tom Brady (por la sanción), los próximos que buscaría son Eli Manning, Carson Palmer, Blake Bortles, Kurt Cousins o Philip Rivers. Incluso tener a dos de ellos sería perfecto, para tener una garantía por si alguno se lesiona o decepciona.

Si Sammy Watkins está listo para la temporada, Tyrod Taylor entra en el grupo arriba.

A partir de aquí debería ya de estar buscando a un suplente.

Derek Carr, Tony Romo, Marcus Mariota, Andy Dalton, Ryan Tannehill o Jameis Winston tienen potencial de alcanzar el top 10 si todo les va bien.

¿Y quién será el Cam Newton de este año? Mi apuesta es Russell Wilson sin Marshawn Lynch pero con Doug Martin.



KEVIN C. COX / AFP

¡CUIDADO!
Cam Newton volverá a ser un gran jugador para cualquier equipo fantasy, pero dificilmente alcanzará los números de 2015.

RUNNING BACKS

■ Repitiendo lo que os he explicado antes, no recomiendo elegir a un corredor en las primeras rondas del draft.

Pero “Cero Running Backs” no significa literalmente acabar un draft sin corredores. Es elegir tus running backs bastante más tarde de lo normal.

Antes de pensar en un running back, yo quiero estar tranquilo con al menos cuatro receptores y un tight-end.

Sólo ahí comenzaré a llevar en cuenta la posibilidad de elegir a un corredor. Y depende mucho de los quarterbacks, receptores y corredores que estén disponibles.

Eso quiere decir que pasaré de Le’Veon Bell, Todd Gurley, Adrian Peterson, Ezekiel Elliott y David Johnson. Estos cinco suelen salir en la primera ronda.

Todos tienen motivos para ir ahí arriba. Si todo les va bien, son estrellas. El problema es que todos tienen enormes dudas a su alrededor. Sea la sanción o las lesiones de Le’Veon Bell, la inexperiencia de Elliott, David Johnson y Gurley o la edad avanzada de Adrian Peterson. Demasiada incertidumbre para que yo pase de un DeAndre Hopkins, A.J. Green o Rob Gronkowski por ellos.

Tampoco elegiré a Devonta Freeman, Lamar Miller, Eddie Lacy o Jamaal Charles, los corredores que suelen salir en segunda ronda. Aunque Miller me guste mucho y, de todos los anteriores, es mi candidato a terminar número uno en su posición.

Paso también de Mark Ingram, LeSean McCoy, Matt Forte, Doug Martin y C.J. Anderson en la tercera ronda...

RONDAS MEDIAS. *Es posible que LeSean McCoy, Mark Ingram, Carlos Hyde, Gio Bernard... estén disponibles en rondas intermedias y den muy buen resultado.*



PERO, aquí tenemos nuestro primero pero en la posición: si veo a McCoy e Ingram a partir de la cuarta ronda y me gustan los tres receptores que he elegido hasta aquí, me lo pensaría si no me enamoran los tight-ends o wide receivers disponibles.

Tanto Ingram como McCoy presentan riesgo de lesiones. Pero si les va bien el año, pueden terminar tranquilamente en el top 5.

Lo mismo digo de Carlos Hyde. En quinta o sexta ronda, no me disgusta Hyde en el sistema de Chip Kelly. El problema son las lesiones.

Es a partir de la séptima ronda que me comienzan a gustar los valores encontrados entre los corredores.

Si has utilizado el Cero RBs, después de seis rondas ya deberías de tener al menos cuatro receptores de calidad. Y ahora la idea es tener flexibilidad. No hace falta draftear ya a un corredor si no te convencen los que están.

Si está Luck o Wilson, vete a por tu quarterback.

Un buen tight-end puede ganarte una liga. Ya hablaremos de ellos.

Pero la sexta ronda es cuando puedes empezar a buscar valores entre los corredores.

Lo primero es mirar si alguno de

Todos los grandes corredores de la actualidad tienen un interrogante sobre su cabeza que complica su elección.



los anteriores llegó aquí por algún milagro.

Si no, buscaría a algunos de los fenómenos híbridos entre corredores y receptores. Dion Lewis, Danny Woodhead, Giovani Bernard o Duke Johnson son nombres a tener en cuenta en la sexta o séptima ronda, principalmente en ligas con puntos por recepción. Los cuatro son los primeros corredores que yo de verdad estoy buscando draftear.

A lo mejor añado a Matt Jones en este grupo. Un jugador infravalorado que tendrá todas las oportunidades para explotar en un excelente ataque.

Existe también el grupo de corredores en situaciones de indefinición por lesiones, edad, inexperiencia o inseguridad del puesto.

Thomas Rawls, Latavius Murray, Ryan Mathews, Frank Gore, Jeremy Langford, DeMarco Murray, Jeremy Hill, Jonathan Stewart, Chris Ivory, Ameer Abdullah, Melvin Gordon, Arian Foster y DeAngelo Williams ahora que Le'Veon Bell se pierde los primeros cuatro partidos de la temporada.

Teniendo a tus cuatro receptores estrellas, tu tight-end titular y tu quarterback, el objetivo es acumular el máximo posible de estos jugadores. Si logras elegir a tres o cuatro de ellos entre la séptima y undécima ronda sería perfecto.

Son corredores que presentan prácticamente la misma incertidumbre de como los de las primeras rondas pero los puedes conseguir en rondas mucho más bajas y acumulándolos. El riesgo es mínimo y si uno sale bien es como si te tocara la lotería.

A partir de la décima ronda también hay los rookies y los suplentes de los de arriba que pueden estar a una lesión de hacerse con el papel de protagonista.

Jerick McKinnon es el primero de ellos. Un jugador que prefiero tener en mi equipo toda la temporada en el banquillo y estar con la conciencia tranquila porque si cae Adrian Peterson es serio candidato a running back número uno. En la 13ª-14ª ronda voy siempre a por él porque si se lesiona Adrian Peterson nace una bestia.

Charles Sims, CJ Prosise, Kenneth Dixon, Jordan Howard, DeAndre Washington, Wendell Smallwood también son apuestas para hacer un David Johnson en el caso de alguna lesión o cambio en sus equipos.

Theo Riddick, Karlos Williams, T.J. Yeldon, Isaiah Crowell, Rashad Jennings, Bilal Powell, Shane Vereen, Justin Forsett, C.J. Spiller, Jay Ajayi, Chris Johnson, Tim Hightower y James White también son buenas opciones para un equipo con Cero RBs.

El más importante en estos casos es tener paciencia y aguantar con ellos en tus banquillos.

Y estar muy atento a la agencia libre porque muchas veces es de ahí que salen los corredores ganadores para un equipo con Cero RBs.

Todos los años hay corredores que aparecen por sorpresa para dar muchos puntos llegando desde rondas bajas.

RECEPTORES

■ Este año hay cinco superestrellas: Antonio Brown, Julio Jones, Odell Beckham, A.J. Green y DeAndre Hopkins. Si logro salir de la primera ronda con uno de ellos, soy feliz.

Dez Bryant, Allen Robinson y Jordy Nelson serían mis próximas opciones. Bryant y Nelson, sanos, son tan grandes como los de arriba. Y Robinson es una bestia.

En seguida tenemos a Alshon Jeffery, Keenan Allen, Brandon Marshall, Mike Evans, T.Y. Hilton y Brandin Cooks. Todos son sólidos receptores números uno con enorme potencial, pero no presentan la misma estabilidad del primer grupo. Sea por lesiones, por falta de regularidad o por inconstancia de sus equipos o quarterbacks.

Si logro llegar al final de la segunda ronda con dos de los de arriba, voy muy bien con mi estrategia de Cero RBs. Y si logro tener a tres de los anteriores al final de la tercera ronda, mejor todavía.

Llegamos al próximo grupo, que son jugadores que sería un lujo tenerlos como mi número tres o flex: Amari Cooper, Jeremy Maclin, Jarvis Landry, Golden Tate, Demaryius Thomas, Larry Fitzgerald, Randall Cobb o Doug Baldwin.

Mira estos nombres. ¿Prefieres tener a un corredor dudoso como Doug Martin o C.J. Anderson como tu RB1 o a uno de estos receptores como tu flex? Lo que cuenta en fantasy es la suma de los puntos de todo tu equipo titular. Y tener a tres receptores estrellas todas las semanas es un lujo que es difícil de argumentar en contra.

Julian Edelman podría entrar en el grupo anterior. Pero me da miedo sus lesiones y que, a cualquier momento, le pase lo que pasó con Wes Welker y él esté acabado.

Por eso le pongo en mi primer grupo de receptores que me dan miedo. Que sólo iría a por ellos si ya tengo a tres de los receptores citados arriba: Sammy Watkins, Marvin Jones, Eric Decker, Jordan Matthews, Kelvin Benjamin, Emmanuel Sanders, Donte Moncrief y DeVante Parker.

De estos, los que más me gustan son Parker y Jones.

Matthews y Benjamin me dan miedo. Uno por el cambio de entrenador y su inconstancia. El otro por las lesiones, la falta de disciplina y un equipo poco pasador.

Sammy Watkins podría subir para el grupo arriba si este verano le vemos entrenarse. Si hay buenas noticias sobre su recuperación. Pero, de momento, tendría cautela con el receptor estrella de los Bills.

A partir de aquí lo normal es que tenga al menos tres – idealmente cuatro – receptores y puedas empezar a buscar tus TEs, QB y RBs.

Aquí es donde entra la figura de Josh Gordon. Lleva dos años sin jugar y se pierde los cuatro primeros partidos, pero si las cosas le van bien puede ser un número uno general. Cuestión de riesgo.

Pero si quieres seguir buscando receptores para tener un banquillo de garantías, yo recomendaría buscar potencial. Jugadores jóvenes en ascendencia o veteranos en buenas situaciones.

Michael Floyd y John Brown ambos pueden tener un año excelente y en algunos partidos sumar puntos de WR1.

Michael Crabtree enseñó el año pasado que – como un número dos – tiene enorme valor para fantasy. Willie Snead, Kevin White, DeSean Jackson, Stefon Diggs, Allen Hurns, Tyler Lockett, Torrey Smith, Steve Smith, Vincent Jackson también entran en este grupo de jugadores que – en un equipo que emplea el Cero RB - pueden ser buena opción de recambio o para flex caso uno de tus WRs estrella se lesionen o no salgan como se esperaba.

Otras apuestas válidas son los rookies Sterling Shepard, Laquon Treadwell y Corey Coleman.

Travis Benjamin, Dorial Green-Beckham, Devin Funchess, Phillip Dorsett, Sammie Coates, Josh Doctson, Chris Hogan, Mohamed Sanu y Eric Rodgers son sleepers a tener en cuenta.

Hay un gran grupo de buenos receptores que pueden dar muchos puntos sin correr mucho riesgo. ¡A por ellos!



SCOTT HALLERAN / AFP

PUEDE LIARLA. *¿Imagináis lo que puede hacer DeAndre Hopkins si por fin tiene un quarterback que le lance balones atrapables?*

TIGHT ENDS

■ Tener a un buen tight-end es fundamental para el éxito de tu equipo, principalmente porque es la posición más inconstante y más difícil de predecir en todo el fantasy. Por eso a mi no me gusta dejar para muy tarde la elección de uno que me convence y que me deje tranquilo todas las semanas.

Por eso no dudaría de elegir a Gronk en primera ronda, si las cinco superestrellas ya no están disponibles. El TE de los Patriots me transmite más seguridad que Dez Bryant o Jordy Nelson, por ejemplo. Lo único que – si drafteo a Gronk – intentaría elegir sí o sí a también a Martellus Bennett, como garantía. Creo que vale la pena gastarse una octava ronda en el exBear, ahora en Foxboro.

Pero mi estrategia ideal para la posición de Tight-end es encontrar valor en las rondas medias. Entre la quinta y octava ronda. Es ahí donde a lo mejor puedes encontrar un fenómeno. O incluso más tarde.

El año pasado, mis mejores ligas fueron las que draftee a Greg Olsen y Jordan Reed. Tenía a los dos en mis tres mejores equipos, porque Reed salió súper barato por el miedo de las lesiones.

Este año es poco probable que tenga a Reed en alguno de mis equipos porque el TE de Washington está saliendo en la segunda ronda. Demasiado para mi gusto.

Greg Olsen sería la próxima opción, pero entre la cuarta y quinta ronda también me parece demasiado. Quizá al final de la quinta.

Pero prefiero a Travis Kelce en la sexta. Me da miedo Tyler Eifert, que fue increíble el año pasado pero cuesta demasiado caro para el enorme riesgo que presenta.


MARK J. REBILAS / USA TODAY SPORTS

O, mejor, al tight-end que estoy intentando elegir en la mayoría de mis equipos: Coby Fleener.

Los Saints van a pasar el balón como locos y pagaron una pasta por Fleener. Creo que a partir de la sexta ronda vale el riesgo, porque le veo con grandes posibilidades de terminar entre los cinco mejores TEs del año.

Entre la octava y novena ronda yo iría a por Zach Ertz, Antonio Gates y Ladarius Green. Creo que los tres darán estabilidad durante toda la temporada. Top 10 casi seguro, vamos. Delanie Walker y Gary Barnidge también entrarían en este grupo, pero yo estoy intentando evitarles por jugaren en equipos nefastos.

Y hay Martelus Bennett, un monstruo que mismo con Gronk sano puede tener un enorme valor en la zona roja para los Patriots. Yo gastaría una octava o novena en él.

Llegando a la novena ronda, a mi me gustaría tener a al menos un TE. Para pode draftear a mi candidato a dar la sorpresa en 2016 como lo hizo Jordan Reed en 2015: Dwayne Allen.

El TE de los Colts ahora ya no tiene a la sombra de Fleener. Sólo tiene que mantenerse sano, como era el caso de Reed el año pasado. Con Andrew Luck al 100%, Allen podría terminar en el top 5 esta temporada.

Otros TEs que me gustan cono potencial pieza de recambio a partir de la 10ª ronda son Eric Ebron, Zach Miller, Julius Thomas Austin Saferian-Jenkins y Kyle Rudolph. Jordan Cameron, Charles Clay y Clive Walford son sleepers interesantes.

GRONKO. *El tight end de los patriots ha reinventado el papel de esta posición en fantasy. Ahora es clave tener uno bueno en tu equipo.*

DEFENSA Y KICKERS

■ No elijas a una defensa o un kicker antes de las dos últimas rondas. ¿Por qué? Chris Boswell, Graham Gano, Chandler Catanzaro y Josh Brown fueron top 5 el año pasado y, con todo el respeto, ninguno fue elegido ni en los equipos de fantasy de sus familiares.

Sólo asegúrate que el kicker que drafteas está en un roster y, de preferencia, juegue en un equipo de ataque razonable y que juegue en un dome o con buen clima.

Sobre las defensas, alguien va a elegir a los Texans, Broncos, Panthers o Seahawks temprano en vuestras ligas. Tu tranquilo. Da igual. Al final tendrás a los Chiefs, Vikings, Cardinals, Rams, Jets, Bengals, Steelers... Sólo no elijas a los 49ers, Browns o Chargers, por el amor de San Lombardi.

EN LA MIRILLA

a lo mejor vale la pena elegirles una ronda antes de lo previsto.

QB RUSSELL WILSON

El año pasado y aposté en contra de él porque me parecía que le estaban eligiendo demasiado alto en los drafts. Me equivoqué. Pero este año hay oportunidad para la redención. Ya he visto a Wilson muchas veces llegar a la quinta o sexta ronda. Una locura, en mi opinión. Creo que con los cambios de filosofía ofensia em Seattle, la jubilación de Marshawn Lynch y la ascensión de Doug Baldwin y Tyler Lockett, Russell Wilson puede ser el Cam Newton de 2015. Marcar TDs de carrera y pase en las casas de dobles dígitos.

QB KURT COUSINS

Cousins finalmente explotó y estará jugando 2016 con el franchise tag, o sea, jugando por su súper mega contrato millonario en 2017. Y no es secreto la confianza y competitividad que este chico lleva en el alma. Con un ataque mejorado, lleno de armas, Cousins tiene todo para sumar una brutalidad de puntos y terminar entre los diez o incluso – si todo le va bien – entre los cinco primeros.

RB MATT JONES

Nadie parece querer a Matt Jones fuer de los Redskins. Pero la verdad es que poco importa lo que digan los especialistas sobre su forma de correr, su media de yardas por carreras o haber perdido cuatro fumbles la temporada pasada. Lo que realmente importa es que los Redskins dejaron marchar a Alfred Morris y no han fichado a nadie para hacerle competición. Sólo han drafteado a un corredor en la séptima ronda, lo que dice mucho sobre la confianza que el club tiene en su corredor titular. Yo apostaría tranquilamente una sexta o séptima ronda en él.

RB DANNY WOODHEAD

Recuerda que aquí siempre estamos hablando de ligas con puntos por recepción, el formato más utilizado en fantasy actualmente. Y el pequeño Danny terminó tercero entre los corredores el año pasado, mismo con su equipo drafteando a un chaval en la primera ronda. Rivers y el equipo técnico de los Chargers le quieren y se fían de él hasta la muerte, principalmente en la zona roja. Woody es uno de los pocos corredores que yo pensaría draftear antes de la sexta ronda.

NI EN PINTURA

no les fiches ni tres rondas después de lo previsto.

QB CAM NEWTON

"¿Cómo puedes poner al MVP aquí, Kallás?" Porque fantasy no es sólo sobre buenos o malos jugadores. Es sobre valor y donde este jugador se encaja en un plan de draft. Cam Newton hizo números espectaculares en 2015 y para tenerle tendrás que gastar una segunda o incluso primera ronda en él. Y es prácticamente imposible que él vuelva a marcar los 45 TDs de la temporada pasada, principalmente porque 10 de ellos fueron en el juego de carreras. Es normal esperar una regresión natural en estos números. Cam puede perfectamente volver a terminar primero, pero estamos hablando de QBs, una posición donde la diferencia entre los mejores jugadores es mucho más pequeña. Por eso vale mucho más la pena esperar para draftear a Aaron Rodgers, Russell Wilson, Drew Brees o Andrew Luck después.

QB BLAKE BORTLES

Los Jaguars tuvieron que pasar muchísimo más de lo que les gustaría el año pasado. Y este año tendrán una defensa todavía más fortalecida. No es que me disguste a Bortles, todo lo contrario. Pero él está siendo drafteado este año en rondas demasiado altas por los números que hizo en una temporada atípica.

RB DOUG MARTIN

Yo iba poner a Melvin Gordon aquí, pero no creo que haga falta, ¿verdad? Hablando de alguien que a lo mejor estés pensando en elegir, cuidado con Doug Martin. Sí, él corrió para 1.402 yardas. Y sí, le han renovado. Pero Martin no jugó tan bien como sus números dicen. Los Buccs sólo le han utilizado e 57% de sus jugadas de ataque y él sólo ha marcado 0,75 puntos de fantasy por posesión del balón. Charles Sims será el corredor de las jugadas de pase y no es locura imaginar que verá incluso más snaps que el año pasado. ¿Tantas dudas por una segunda ronda? No, gracias.

RB DEMARCO MURRAY

La verdad es que a mi me llega a dar pena de Murray. Los Cowboys le han utilizado hasta la última raya de la batería y después le han tirado en el punto limpio. Fue parar en los Eagles, que le regalaron a los Titans que draftearon a un chaval en rondas altas porque tampoco se fían del veterano. Si nadie se fía de él, ¿por qué me voy a fiar yo?

WR MARVIN JONES

Marvin Jones ya enseñó que puede ser una máquina de marcar en la zona roja. No por acaso los Lions le han fichado por una pasta nada más Calvin Johnson retirarse. Veo a Golden Tate como el receptor del volumen, de los pases cortos y constantes. Pero Jones será el puerto seguro de Stafford a la hora de marcar TDs. Y no me extrañaría nada que marcara más de diez.

WR STERLING SHEPARD

Talento y oportunidad. De eso estamos hablando aquí. Un joven y prometedor receptor que es elegido por un equipo donde parece encajar como un guante. Con Odell Beckham Jr. monopolizando toda la atención de la defensa y el probable regreso de Victor Cruz en el slot, Shepard es mi rookie favorito para fantasy en 2016. Los Giants van a pasar el balón con el sistema de Ben McAdoo. Y Shepard tendrá todas las oportunidades de triunfar.

TE COBY FLEENER

Oportunidad. No tanto talento, pero en eso de talento lo dejamos al QB en cuestión, un especialista en poner el balón en las manos de sus tight-ends. Antonio Gates y Jimmy Graham que se lo digan. Brees ha perdido a sus mejores armas y está en fase de transición, sólo con Brandin Cooks como verdadero receptor de élite. Fleener ha sido fichado por mucho dinero y Sean Payton hará de todo para que pueda triunfar. En la sexta o séptima ronda, soy muy de Coby Fleener.

TE DWAYNE ALLEN

Mi Jordan Reed de 2016. Los Colts vuelven hambrientos y dejaron que Fleener se marchara para apostar en Allen. Rob Chudzinski dio protagonismo a Antonio Gates y Greg Olsen en el pasado y sabe cuando tiene una joya en la mano. Allen te va salir super barato para lo que te puede sumar. Si sigue valiendo una novena o décima ronda, le quiero en todos mis equipos.

WR KELVIN BENJAMIN

El año pasado lo decimos en la guía, antes de que se lesionara. Este año, vuelvo a decir. No te fíes de Kelvin Benjamin, que te va costar caro porque la gente pensará que los Panthers ahora son un gran ataque y él era el número uno hace dos años. Newton tuvo una temporada única y es prácticamente imposible que la vuelva a repetir. Y Benjamin ya no es el único. Paso.

WR SAMMY WATKINS

ME ENCANTA Sammy Watkins. Por eso me duele ponerle aquí. Pero es que no me fío. No me fío para nada en su capacidad de mantenerse sano ni en la capacidad de Rex Ryan liderar un equipo. Por más bueno que Watkins sea, él juega con Ryan en lo Bills. En la tercera o cuarta ronda hay tropecientas opciones que pueden darte el mismo potencial.

TE GARY BARNIDGE

La mayor sorpresa de toda la temporada 2015, no le vi ser drafteado en ninguna de las 24 ligas que jugué el año pasado. El problema es que Barnidge no es un chaval. Llevaba siete años en la liga con sólo 44 recepciones. El cambio de entrenador y la llegada de RGIII me matan de miedo. Y él no saldrá barato. Prefiero evitar.

TE DELANIE WALKER

Edad, lesiones, un equipo con nuevas y explosivas opciones en el ataque. No sé, pero algo me dice que gastarse una sexta o séptima ronda en Delanie Walker es demasiado riesgo. No me gusta, así como no me gusta a casi nadie de los Titans para fantasy este año. Prefiero arriesgar en Ladarius Green, Dwayne Allen o Martelus Bennett, que puedan costar incluso más barato.

RANKING TOP 200

De Fernando Kallás

Esta lista es una guía de referencia para que vayas montando tu equipo en los drafts de fantasy en 2016. En amarillo, los jugadores que tenemos en el punto de mira. (El ranking está pensado para ligas con 1 punto por recepción para RB/WR/TE).

IMPORTANTE.
Toda la información de este artículo está actualizada al día 1 de agosto de 2016.

TOP 200

Rank. General	Draft	Ranking de posición	Jugador	Equipo/Bye	Rol en Fantasy
1	1.01	WR1	Antonio Brown	PIT/8	WR#1
2	1.02	WR2	Julio Jones	Atl/11	WR#1
3	1.03	WR3	Odell Beckham	NYG/8	WR#1
4	1.04	WR4	A.J. Green	Cin/9	WR#1
5	1.05	WR5	DeAndre Hopkins	Hou/9	WR#1
6	1.06	TE1	Rob Gronkowski	NE/9	TE#1
7	1.07	WR6	Dez Bryant	Dal/7	WR#1
8	1.08	WR7	Jordy Nelson	GB/4	WR#1
9	1.09	WR8	Allen Robinson	Jax/5	WR#1
10	1.10	RB1	Ezekiel Elliott	Dal/7	RB#1
11	1.11	RB2	David Johnson	Ari/9	RB#1
12	1.12	RB3	Lamar Miller	Hou/9	RB#1
13	2.01	TE2	Jordan Reed	Was/9	TE#1
14	2.02	WR9	Brandon Marshall	NYJ/11	WR#1
15	2.03	RB4	Todd Gurley	LA/8	RB#1
16	2.04	RB5	Devonta Freeman	Atl/11	RB#1
17	2.05	RB6	Adrian Peterson	Min/6	RB#1
18	2.06	WR10	Brandin Cooks	NO/5	WR#1
19	2.07	RB7	Le'Veon Bell	PIT/8	RB#1
20	2.08	WR11	T.Y. Hilton	IND/10	WR#2
21	2.09	WR12	Mike Evans	TB/6	WR#2
22	2.10	WR13	Alshon Jeffery	Chi/9	WR#2
23	2.11	WR14	Keenan Allen	SD/11	WR#2
24	2.12	WR15	Amari Cooper	Oak/10	WR#2
25	3.01	RB8	Eddie Lacy	GB/4	RB#2
26	3.02	RB9	Jamaal Charles	KC/5	RB#2
27	3.03	WR16	Demaryius Thomas	Den/11	WR#2
28	3.04	RB10	C.J. Anderson	Den/11	RB#2
29	3.05	WR17	Randall Cobb	GB/4	WR#2
30	3.06	WR18	Jarvis Landry	Mia/8	WR#2
31	3.07	WR19	Golden Tate	Det/10	WR#2
32	3.08	RB11	LeSean McCoy	Buf/10	RB#2
33	3.09	RB12	Mark Ingram	NO/5	RB#2
34	3.10	QB1	Cam Newton	Car/7	QB#1
35	3.11	WR20	Jeremy Maclin	KC/5	WR#2
36	3.12	RB13	Doug Martin	TB/6	RB#2
37	4.01	WR21	Sammy Watkins	Buf/10	WR#2
38	4.02	TE3	Greg Olsen	Car/7	TE#1
39	4.03	WR22	Eric Decker	NYJ/11	WR#2
40	4.04	WR23	Doug Baldwin	Sea/5	WR#3
41	4.05	WR24	Jordan Matthews	Phi/4	WR#3
42	4.06	WR25	Donte Moncrief	IND/10	WR#3
43	4.07	RB14	Carlos Hyde	SF/8	RB#2
44	4.08	WR26	Larry Fitzgerald	Ari/9	WR#3
45	4.09	RB15	Matt Forte	Chi/9	RB#2
46	4.10	QB2	Russell Wilson	Sea/5	QB#1
47	4.11	QB3	Aaron Rodgers	GB/4	QB#1
48	4.12	WR27	Julian Edelman	NE/9	WR#3
49	5.01	WR28	Kelvin Benjamin	Car/7	WR#3
50	5.02	QB4	Andrew Luck	IND/10	QB#1
51	5.03	RB16	Dion Lewis	NE/9	RB#2
52	5.04	RB17	Matt Jones	Chi/9	RB#2
53	5.05	RB18	Thomas Rawls	Sea/5	Rb#2
54	5.06	WR29	Marvin Jones	Det/10	WR#3
55	5.07	WR30	DeVante Parker	Mia/8	WR#3
56	5.08	TE4	Coby Fleener	NO/5	TE#1
57	5.09	RB19	Giovani Bernard	Cin/9	RB#3
58	5.10	RB20	Danny Woodhead	SD/11	RB#3
59	5.11	TE5	Travis Kelce	KC/5	TE#1
60	5.12	TE6	Tyler Eifert	Cin/9	TE#1

TOP 200

Rank. General	Draft	Ranking de posición	Jugador	Equipo/Bye	Rol en Fantasy
61	6.01	RB21	Ameer Abdullah	Det/10	RB#3
62	6.02	QB5	Drew Brees	NO/5	QB#1
63	6.03	TE7	Delanie Walker	TEN/13	TE#1
64	6.04	WR31	Josh Gordon	Cle/13	WR#3
65	6.05	RB22	DeMarco Murray	TEN/13	RB#3
66	6.06	RB23	Jeremy Hill	Cin/9	RB#3
67	6.07	TE8	Antonio Gates	SD/11	TE#1
68	6.08	RB24	Jeremy Langford	Chi/9	RB#3
69	6.09	RB25	Frank Gore	IND/10	RB#3
70	6.10	RB26	Ryan Mathews	Phi/4	RB#3
71	6.11	RB27	Latavius Murray	Oak/10	RB#4
72	6.12	RB28	Duke Johnson	Cle/13	RB#4
73	7.01	TE9	Zach Ertz	Phi/4	TE#1
74	7.02	TE10	Dwayne Allen	IND/10	TE#1
75	7.03	RB29	Jonathan Stewart	Car/7	RB#4
76	7.04	RB30	DeAngelo Williams	PIT/8	RB#4
77	7.05	RB31	Melvin Gordon	SD/11	RB#4
78	7.06	RB32	Isaiah Crowell	Cle/13	RB#4
79	7.07	WR32	John Brown	Ari/9	WR#3
80	7.08	RB33	Arian Foster	Mia/8	RB#4
81	7.09	TE11	Julius Thomas	Jax/5	TE#1
82	7.10	RB34	Chris Ivory	Jax/5	RB#4
83	7.11	TE12	Gary Barnidge	Cle/13	TE#1
84	7.12	WR33	Michael Floyd	Ari/9	WR#3
85	8.01	WR34	Emmanuel Sanders	Den/11	WR#3
86	8.02	WR35	Michael Crabtree	Oak/10	WR#4
87	8.03	QB6	Ben Roethlisberger	PIT/8	QB#1
88	8.04	QB7	Tom Brady	NE/9	QB#1
89	8.05	QB8	Eli Manning	NYG/8	QB#1
90	8.06	QB9	Blake Bortles	Jax/5	QB#1
91	8.07	QB10	Carson Palmer	Ari/9	QB#1
92	8.08	QB11	Kirk Cousins	Was/9	QB#2
93	8.09	RB35	Rashad Jennings	NYG/8	RB#4
94	8.10	WR36	DeSean Jackson	Was/9	WR#4
95	8.11	WR37	Allen Hurns	Jax/5	WR#4
96	8.12	TE13	Zach Miller	Chi/9	TE#2
97	9.01	TE14	Ladarius Green	PIT/8	TE#2
98	9.02	WR38	Willie Snead	NO/5	WR#4
99	9.03	RB36	Charles Sims	TB/6	WR#4
100	9.04	WR40	Stefon Diggs	Min/6	WR#4
101	9.05	WR41	Torrey Smith	SF/8	WR#4
102	9.06	RB37	T.J. Yeldon	Jax/5	RB#4
103	9.07	RB38	C.J. Prosise	Sea/5	RB#4
104	9.08	TE15	Martellus Bennett	NE/9	TE#2
105	9.09	WR42	Tyler Lockett	Sea/5	WR#4
106	9.10	QB12	Matthew Stafford	Det/10	QB#2
107	9.11	RB39	Jay Ajayi	Mia/8	RB#4
108	9.12	QB13	Philip Rivers	SD/11	QB#2
109	10.01	RB40	Shane Vereen	NYG/8	RB#4
110	10.02	WR43	Kevin White	Chi/9	WR#4
111	10.03	WR44	Laquon Treadwell	Min/6	WR#4
112	10.04	TE16	Eric Ebron	Det/10	TE#2
113	10.05	RB41	Jerick McKinnon	Min/6	RB#4
114	10.06	RB42	Jordan Howard	Chi/9	RB#4
115	10.07	TE17	Jimmy Graham	Sea/5	TE#2
116	10.08	RB42	Theo Riddick	Det/10	RB#4
117	10.09	RB43	Bilal Powell	NYJ/11	RB#4
118	10.10	RB44	DeAndre Washington	Oak/10	RB#4
119	10.11	RB43	Sterling Shepard	NYG/8	RB#4
120	10.12	WR45	Travis Benjamin	SD/11	WR#4



DYLAN BUELL / AFP

NÚMERO 1. *Antonio Brown vuelve a ser el primer jugador de este ranking. El año pasado ya fue el 1 indiscutible y respondió con creces con una temporada fantasy perfecta.*

TOP 200

Rank. General	Draft	Ranking de posición	Jugador	Equipo/Bye	Rol en Fantasy
121	11.01	WR46	Dorial Green-Beckham	TEN/13	WR#4
122	11.02	WR47	Corey Coleman	Cle/13	WR#4
123	11.03	TE18	Charles Clay	Buf/10	TE#2
124	11.04	TE19	Clive Walford	Oak/10	TE#2
125	11.05	TE20	Kyle Rudolph	Min/6	TE#2
126	11.06	TE21	Austin Seferian-Jenkins	TB/6	TE#2
127	11.07	WR48	Devin Funchess	Car/7	WR#4
128	11.08	WR49	Tyler Boyd	Cin/9	WR#4
129	11.09	WR50	Phillip Dorsett	IND/10	WR#4
130	11.10	WR51	Derek Carr	Oak/10	QB#2
131	11.11	RB44	Derrick Henry	TEN/13	RB#4
132	11.12	RB45	Kenneth Dixon	Bal/8	RB#5
133	12.01	QB14	Andy Dalton	Cin/9	QB#2
134	12.02	QB15	Marcus Mariota	TEN/13	QB#2
135	12.03	QB16	Tyrod Taylor	Buf/10	QB#2
136	12.04	QB17	Jameis Winston	TB/6	QB#2
137	12.05	QB18	Ryan Tannehill	Mia/8	QB#2
138	12.06	QB19	Tony Romo	Dal/7	QB#2
139	12.07	RB46	Tevin Coleman	Atl/11	RB#5
140	12.08	TE22	Jason Witten	Dal/7	TE#2
141	12.09	QB20	Joe Flacco	Bal/8	QB#2
142	12.10	QB21	Jay Cutler	Chi/9	QB#2
143	12.11	QB22	Matt Ryan	Atl/11	QB#2
144	12.12	WR52	Mohamed Sanu	Atl/11	WR#5
145	13.01	WR53	Steve Smith	Bal/8	WR#5
146	13.02	RB47	Wendell Smallwood	Phi/4	RB#5
147	13.03	WR54	Nelson Agholor	Phi/4	WR#5
148	13.04	QB23	Ryan Fitzpatrick	NYJ/11	QB#2
149	13.05	WR55	Vincent Jackson	TB/6	WR#5
150	13.06	RB48	Chris Thompson	Was/9	RB#5
151	13.07	WR56	Chris Hogan	NE/9	WR#5
152	13.08	WR57	Kamar Aiken	Bal/8	WR#5
153	13.09	WR58	Josh Doctson	Was/9	WR#5
154	13.10	WR59	Rueben Randle	Phi/4	WR#5
155	13.11	WR60	Michael Thomas	NO/5	WR#5
156	13.12	WR61	Breshad Perriman	Bal/8	WR#5
157	14.01	TE23	Jared Cook	GB/4	TE#3
158	14.02	RB49	Shaun Draughn	SF/8	RB#5
159	14.03	QB24	Teddy Bridgewater	Min/6	QB#3
160	14.04	QB25	Alex Smith	KC/5	QB#3
161	14.05	QB26	Brock Osweiler	Hou/9	QB#3
162	14.06	QB27	Blaine Gabbert	SF/8	QB#3
163	14.07	QB28	Robert Griffin III	Cle/13	QB#3
164	14.08	QB29	Colin Kaepernick	SF/8	QB#3
165	14.09	QB30	Jared Goff	LA/8	QB#3
166	14.10	WR62	Rishard Matthews	TEN/13	WR#5
167	14.11	RB50	Javorius Allen	Bal/8	RB#5
168	14.12	RB51	James Starks	GB/4	RB#5
169	15.01	WR63	Markus Wheaton	PIT/8	WR#5
170	15.02	RB52	LeGarrette Blount	NE/9	RB#5
171	15.03	WR64	Pierre Garcon	Was/9	WR#5
172	15.04	RB53	Justin Forsett	Bal/8	RB#5
173	15.05	WR65	Anquan Boldin	Det/10	WR#5
174	15.06	WR66	Jermaine Kearse	Sea/5	WR#5
175	15.07	TE24	Will Tye	NYG/8	TE#3
176	15.08	TE25	Vance McDonald	SF/8	TE#3
177	15.09	WR67	Kendall Wright	TEN/13	WR#5
178	15.10	WR68	Terrance Williams	Dal/7	WR#5
179	15.11	WR69	Victor Cruz	NYG/8	WR#5
180	15.12	WR70	Sammie Coates	PIT/8	WR#5
181	16.01	TE26	Jordan Cameron	Mia/8	TE#3
182	16.02	RB54	Paul Perkins	NYG/8	RB#5
183	16.03	RB55	Charcandrick West	KC/5	RB#5
184	16.04	RB56	Chris Johnson	Ari/9	RB#5
185	16.05	RB57	C.J. Spiller	NO/5	RB#5
186	16.06	RB58	Spencer Ware	KC/5	RB#5
187	16.07	RB59	James White	NE/9	RB#5
188	16.08	RB60	Karlos Williams	Buf/10	RB#5
189	16.09	WR71	Eric Rodgers	SF/8	WR#5
190	16.10	WR72	Bruce Ellington	SF/8	WR#5
191	16.11	WR73	Ted Ginn	Car/7	WR#5
192	16.12	WR74	Brandon LaFell	Cin/9	WR#5
193	17.01	WR75	Danny Amendola	NE/9	WR#5
194	17.02	TE27	Niles Paul	Was/9	TE#3
195	17.03	RB61	Devontae Booker	Den/11	RB#5
196	17.04	RB62	Tim Hightower	NO/5	RB#5
197	17.05	WR76	Cecil Shorts	Hou/9	WR#5
198	17.06	RB63	Josh Ferguson	IND/10	RB#5
199	17.07	RB64	Andre Ellington	Ari/9	RB#5
200	17.08	WR77	Quinton Patton	SF/8	WR#5

RANKING POR POSICIONES

De Fernando Kallás

RANKING DE QUARTERBACKS

Rank.	Jugador	Equipo/Bye	Rol Fantasy
QB1	Cam Newton	Car/7	QB#1
QB2	Russell Wilson	Sea/5	QB#1
QB3	Aaron Rodgers	GB/4	QB#1
QB4	Andrew Luck	IND/10	QB#1
BAJADA DE NIVEL ▼			
QB5	Drew Brees	NO/5	QB#1
BAJADA DE NIVEL ▼			
QB6	Ben Roethlisberger	PIT/8	QB#1
BAJADA DE NIVEL ▼			
QB7	Tom Brady	NE/9	QB#1
QB8	Eli Manning	NYG/8	QB#1
QB9	Blake Bortles	Jax/5	QB#1
QB10	Carson Palmer	Ari/9	QB#1
QB11	Kirk Cousins	Was/9	QB#2
BAJADA DE NIVEL ▼			
QB12	Matthew Stafford	Det/10	QB#2
QB13	Philip Rivers	SD/11	QB#2
QB14	Derek Carr	Oak/10	QB#2
BAJADA DE NIVEL ▼			
QB14	Andy Dalton	Cin/9	QB#2
QB15	Marcus Mariota	TEN/13	QB#2
QB16	Tyrod Taylor	Buf/10	QB#2
QB17	Jameis Winston	TB/6	QB#2
QB18	Ryan Tannehill	Mia/8	QB#2
QB19	Tony Romo	Dal/7	QB#2
BAJADA DE NIVEL ▼			
QB20	Joe Flacco	Bal/8	QB#2
QB21	Jay Cutler	Chi/9	QB#2
QB22	Matt Ryan	Atl/11	QB#2
BAJADA DE NIVEL ▼			
QB23	Ryan Fitzpatrick	NYJ/11	QB#2
QB24	Teddy Bridgewater	Min/6	QB#3
QB25	Alex Smith	KC/5	QB#3
QB26	Brock Osweiler	Hou/9	QB#3
QB27	Blaine Gabbert	SF/8	QB#3
QB28	Robert Griffin III	Cle/13	QB#3
QB29	Colin Kaepernick	SF/8	QB#3
QB30	Jared Goff	LA/8	QB#3

RANKING DE RUNNING BACKS

Rank.	Jugador	Equipo/Bye	Rol Fantasy
RB1	Ezekiel Elliott	Dal/7	RB#1
RB2	David Johnson	Ari/9	RB#1
RB3	Lamar Miller	Hou/9	RB#1
BAJADA DE NIVEL ▼			
RB4	Todd Gurley	LA/8	RB#1
RB5	Devonta Freeman	Atl/11	RB#1
RB6	Adrian Peterson	Min/6	RB#1
BAJADA DE NIVEL ▼			
RB7	Le'Veon Bell	PIT/8	RB#1
BAJADA DE NIVEL ▼			
RB8	Eddie Lacy	GB/4	RB#2
RB9	Jamaal Charles	KC/5	RB#2
BAJADA DE NIVEL ▼			
RB10	C.J. Anderson	Den/11	RB#2
RB11	LeSean McCoy	Buf/10	RB#2
RB12	Mark Ingram	NO/5	RB#2
BAJADA DE NIVEL ▼			
RB13	Doug Martin	TB/6	RB#2
RB14	Carlos Hyde	SF/8	RB#2
BAJADA DE NIVEL ▼			
RB15	Matt Forte	Chi/9	RB#2
RB16	Dion Lewis	NE/9	RB#2
RB17	Matt Jones	Chi/9	RB#2
RB18	Thomas Rawls	Sea/5	Rb#2
BAJADA DE NIVEL ▼			
RB19	Giovani Bernard	Cin/9	RB#3
RB20	Danny Woodhead	SD/11	RB#3
BAJADA DE NIVEL ▼			
RB21	Ameer Abdullah	Det/10	RB#3
RB22	DeMarco Murray	TEN/13	RB#3
RB23	Jeremy Hill	Cin/9	RB#3
RB24	Jeremy Langford	Chi/9	RB#3
RB25	Frank Gore	IND/10	RB#3
RB26	Ryan Mathews	Phi/4	RB#3
RB27	Latavius Murray	Oak/10	RB#4
RB28	Duke Johnson	Cle/13	RB#4
BAJADA DE NIVEL ▼			
RB29	Jonathan Stewart	Car/7	RB#4
RB30	DeAngelo Williams	PIT/8	RB#4
RB31	Melvin Gordon	SD/11	RB#4
RB32	Isaiah Crowell	Cle/13	RB#4
BAJADA DE NIVEL ▼			
RB33	Arian Foster	Mia/8	RB#4
RB34	Chris Ivory	Jax/5	RB#4
BAJADA DE NIVEL ▼			
RB35	Rashad Jennings	NYG/8	RB#4
RB36	Charles Sims	TB/6	WR#4
RB36	T.J. Yeldon	Jax/5	RB#4
RB37	C.J. Prosise	Sea/5	RB#4
BAJADA DE NIVEL ▼			
RB38	Jay Ajayi	Mia/8	RB#4
RB39	Shane Vereen	NYG/8	RB#4
RB40	Jerick McKinnon	Min/6	RB#4
RB41	Jordan Howard	Chi/9	RB#4
RB42	Theo Riddick	Det/10	RB#4
RB43	Bilal Powell	NYJ/11	RB#4
RB44	DeAndre Washington	Oak/10	RB#4
BAJADA DE NIVEL ▼			
RB44	Derrick Henry	TEN/13	RB#4
RB45	Kenneth Dixon	Bal/8	RB#5
RB46	Tevin Coleman	Atl/11	RB#5
RB47	Wendell Smallwood	Phi/4	RB#5
BAJADA DE NIVEL ▼			
RB48	Chris Thompson	Was/9	RB#5
RB49	Shaun Draughn	SF/8	RB#5
BAJADA DE NIVEL ▼			
RB50	Javorius Allen	Bal/8	RB#5
RB51	James Starks	GB/4	RB#5
RB52	LeGarrette Blount	NE/9	RB#5
RB53	Justin Forsett	Bal/8	RB#5
RB54	Paul Perkins	NYG/8	RB#5
RB55	Charcandrick West	KC/5	RB#5
RB56	Chris Johnson	Ari/9	RB#5
RB57	C.J. Spiller	NO/5	RB#5
RB58	Spencer Ware	KC/5	RB#5
RB59	James White	NE/9	RB#5
RB60	Karlos Williams	Buf/10	RB#5
RB61	Devontae Booker	Den/11	RB#5
RB62	Tim Hightower	NO/5	RB#5
RB63	Josh Ferguson	IND/10	RB#5
RB64	Andre Ellington	Ari/9	RB#5

RANKING DE RECEPTORES

Rank.	Jugador	Equipo/Bye	Rol Fantasy
WR1	Antonio Brown	PIT/8	WR#1
WR2	Julio Jones	Atl/11	WR#1
WR3	Odell Beckham	NYG/8	WR#1
WR4	A.J. Green	Cin/9	WR#1
WR5	DeAndre Hopkins	Hou/9	WR#1
BAJADA DE NIVEL ▼			
WR6	Dez Bryant	Dal/7	WR#1
WR7	Jordy Nelson	GB/4	WR#1
WR8	Allen Robinson	Jax/5	WR#1
BAJADA DE NIVEL ▼			
WR9	Brandon Marshall	NYJ/11	WR#1
WR10	Brandin Cooks	NO/5	WR#1
WR11	T.Y. Hilton	IND/10	WR#2
WR12	Mike Evans	TB/6	WR#2
WR13	Alshon Jeffery	Chi/9	WR#2
WR14	Keenan Allen	SD/11	WR#2
WR15	Amari Cooper	Oak/10	WR#2
BAJADA DE NIVEL ▼			
WR16	Demaryius Thomas	Den/11	WR#2
BAJADA DE NIVEL ▼			
WR17	Randall Cobb	GB/4	WR#2
WR18	Jarvis Landry	Mia/8	WR#2
WR19	Golden Tate	Det/10	WR#2
WR20	Jeremy Maclin	KC/5	WR#2
BAJADA DE NIVEL ▼			
WR21	Sammy Watkins	Buf/10	WR#2
WR22	Eric Decker	NYJ/11	WR#2
WR23	Doug Baldwin	Sea/5	WR#3
WR24	Jordan Matthews	Phi/4	WR#3
WR25	Donte Moncrief	IND/10	WR#3
BAJADA DE NIVEL ▼			
WR26	Larry Fitzgerald	Ari/9	WR#3
WR27	Julian Edelman	NE/9	WR#3
WR28	Kelvin Benjamin	Car/7	WR#3
WR29	Marvin Jones	Det/10	WR#3
WR30	DeVante Parker	Mia/8	WR#3
BAJADA DE NIVEL ▼			
WR31	Josh Gordon	Cle/13	WR#3
WR32	John Brown	Ari/9	WR#3
WR33	Michael Floyd	Ari/9	WR#3
WR34	Emmanuel Sanders	Den/11	WR#3
WR35	Michael Crabtree	Oak/10	WR#4
WR36	DeSean Jackson	Was/9	WR#4
WR37	Allen Hurns	Jax/5	WR#4
BAJADA DE NIVEL ▼			
WR38	Willie Snead	NO/5	WR#4
BAJADA DE NIVEL ▼			
WR40	Stefon Diggs	Min/6	WR#4
WR41	Torrey Smith	SF/8	WR#4
WR42	Tyler Lockett	Sea/5	WR#4
WR43	Kevin White	Chi/9	WR#4
WR44	Laquon Treadwell	Min/6	WR#4
WR45	Sterling Shepard	NYG/8	RB#4
WR45	Travis Benjamin	SD/11	WR#4
WR46	Dorial Green-Beckham	TEN/13	WR#4
WR47	Corey Coleman	Cle/13	WR#4
BAJADA DE NIVEL ▼			
WR48	Devin Funchess	Car/7	WR#4
WR49	Tyler Boyd	Cin/9	WR#4
WR50	Phillip Dorsett	IND/10	WR#4

WR52	Mohamed Sanu	Atl/11	WR#5
WR53	Steve Smith	Bal/8	WR#5
BAJADA DE NIVEL ▼			
WR54	Nelson Agholor	Phi/4	WR#5
WR55	Vincent Jackson	TB/6	WR#5
WR56	Chris Hogan	NE/9	WR#5
WR57	Kamar Aiken	Bal/8	WR#5
WR58	Josh Doctson	Was/9	WR#5
WR59	Rueben Randle	Phi/4	WR#5
WR60	Michael Thomas	NO/5	WR#5
WR61	Breshad Perriman	Bal/8	WR#5
BAJADA DE NIVEL ▼			
WR62	Rishard Matthews	TEN/13	WR#5
WR63	Markus Wheaton	PIT/8	WR#5
WR64	Pierre Garcon	Was/9	WR#5
WR65	Anquan Boldin	Det/10	WR#5
WR66	Jermaine Kearse	Sea/5	WR#5
WR67	Kendall Wright	TEN/13	WR#5
WR68	Terrance Williams	Dal/7	WR#5
WR69	Victor Cruz	NYG/8	WR#5
WR70	Sammie Coates	PIT/8	WR#5
WR71	Eric Rodgers	SF/8	WR#5
WR72	Bruce Ellington	SF/8	WR#5
WR73	Ted Ginn	Car/7	WR#5
WR74	Brandon LaFell	Cin/9	WR#5
WR75	Danny Amendola	NE/9	WR#5
WR76	Cecil Shorts	Hou/9	WR#5
WR77	Quinton Patton	SF/8	WR#5

RANKING DE TIGHT ENDS

Rank.	Jugador	Equipo/Bye	Rol Fantasy
TE1	Rob Gronkowski	NE/9	TE#1
TE2	Jordan Reed	Was/9	TE#1
BAJADA DE NIVEL ▼			
TE3	Greg Olsen	Car/7	TE#1
TE4	Coby Fleener	NO/5	TE#1
BAJADA DE NIVEL ▼			
TE5	Travis Kelce	KC/5	TE#1
TE6	Tyler Eifert	Cin/9	TE#1
BAJADA DE NIVEL ▼			
TE7	Delanie Walker	TEN/13	TE#1
TE8	Antonio Gates	SD/11	TE#1
BAJADA DE NIVEL ▼			
TE9	Zach Ertz	Phi/4	TE#1
TE10	Dwayne Allen	IND/10	TE#1
TE11	Julius Thomas	Jax/5	TE#1
TE12	Gary Barnidge	Cle/13	TE#1
BAJADA DE NIVEL ▼			
TE13	Zach Miller	Chi/9	TE#2
TE14	Ladarius Green	PIT/8	TE#2
TE15	Martellus Bennett	NE/9	TE#2
TE16	Eric Ebron	Det/10	TE#2
BAJADA DE NIVEL ▼			
TE17	Jimmy Graham	Sea/5	TE#2
TE18	Charles Clay	Buf/10	TE#2
TE19	Clive Walford	Oak/10	TE#2
TE20	Kyle Rudolph	Min/6	TE#2
TE21	Austin Seferian-Jenkins	TB/6	TE#2
TE22	Jason Witten	Dal/7	TE#2
BAJADA DE NIVEL ▼			
TE23	Jared Cook	GB/4	TE#3
TE24	Will Tye	NYG/8	TE#3
TE25	Vance McDonald	SF/8	TE#3
TE26	Jordan Cameron	Mia/8	TE#3
TE27	Niles Paul	Was/9	TE#3

RANKING DE DEFENSAS

Rank.	Jugador	Equipo/Bye	Rol Fantasy
DEF1	Houston Texans	Hou/9	Def#1
DEF2	Denver Broncos	Den/11	Def#1
BAJADA DE NIVEL ▼			
DEF3	Kansas City Chiefs	KC/5	Def#1
DEF4	Minnesota Vikings	Min/6	Def#1
DEF5	Carolina Panthers	Car/7	Def#1
DEF6	Arizona Cardinals	Ari/9	Def#1
DEF7	Seattle Seahawks	Sea/5	Def#1
DEF8	Los Ángeles Rams	LA/8	Def#1
BAJADA DE NIVEL ▼			
DEF9	New York Jets	NYJ/11	Def#1
DEF10	Cincinnati Bengals	Cin/9	Def#1
DEF11	Green Bay Packers	GB/4	Def#1
BAJADA DE NIVEL ▼			
DEF12	Ner York Giants	NYG/8	Def#1
DEF13	Washington Redskins	Was/9	Def#2
DEF14	Jacksonville Jaguars	Jax/5	Def#2
DEF15	New england Patriots	NE/9	Def#2
DEF16	Buffalo bills	Buf/10	Def#2
BAJADA DE NIVEL ▼			
DEF17	Philadelphia Eagles	Phi/4	Def#2
DEF18	Oakland Raiders	Oak/10	Def#2
DEF19	Pittsburgh steelers	Pit/8	Def#2
DEF20	Detroit Lions	Det/10	Def#2
DEF21	tampa Bay Buccaneers	TB/6	Def#2
DEF22	Chicago Bears	Chi/9	Def#2
DEF23	Baltimore Ravens	Bal/8	Def#2
DEF24	Miami Dolphins	Mia/8	Def#2

RANKING DE KICKERS

Rank.	Jugador	Equipo/Bye	Rol Fantasy
K1	Stephen Gostkowski	NE/9	K#1
BAJADA DE NIVEL ▼			
K2	Blair Walsh	Min/6	K#1
K3	Graham Gano	Car/7	K#1
K4	Justin Tucker	Bal/8	K#1
K5	Dan Bailey	Dal/7	K#1
K6	Chandler Catanzaro	Ari/9	K#1
K7	Steven Hauschka	Sea/5	K#1
K8	Brandon McManus	Den/11	K#1
K9	Chris Boswell	Pit/8	K#1
BAJADA DE NIVEL ▼			
K10	Mason Crosby	GB/4	K#1
K11	Josh Brown	NYG/8	K#1
K12	Adam Vinatieri	Ind/10	K#1
K13	Cairo Santos	KC/5	K#2
K14	Robbie Gould	Chi/9	K#2
K15	Mike Nugent	Cin/9	K#2
K16	Jason Myers	Jax/5	K#2
BAJADA DE NIVEL ▼			
K17	Nick Folk	NYJ/11	K#2
K18	Kai Forbath	NO/5	K#2
K19	Josh Lambo	SD/11	K#2
K20	Roberto Aguayo	TB/6	K#2
K21	Sebastian Janikowski	Oak/10	K#2
K22	Dustin Hopkins	Was/9	K#2
K23	Travis Coons	Cle/12	K#2
K24	Matt Prater	Det/10	K#2



PATRICK SMITH / AFP

LA IMPORTANCIA DEL TIGHT END. *En los últimos años la posición de tight end ha adquirido un gran valor. Tener uno bueno es clave para espirar a la victoria en tu liga.*

CALENDARIO DE LA TEMPORADA REGULAR DE LA NFL 2016

SEMANA 1

Jueves, 8 de septiembre		
Carolina en Denver	8:30 (2:30)	NBC
Domingo, 11 de septiembre		
Green Bay en Jacksonville	1:00 (19:00)	FOX
Buffalo en Baltimore	1:00 (19:00)	CBS
Chicago en Houston	1:00 (19:00)	FOX
Cleveland en Philadelphia	1:00 (19:00)	CBS
Tampa Bay en Atlanta	1:00 (19:00)	FOX
Minnesota en Tennessee	1:00 (19:00)	FOX
Cincinnati en NY Jets	1:00 (19:00)	CBS
Oakland en New Orleans	1:00 (19:00)	FOX
San Diego en Kansas City	1:00 (19:00)	CBS
Miami en Seattle	4:05 (22:05)	CBS
Detroit en Indianapolis	4:25 (22:25)	FOX
NY Giants en Dallas	4:25 (22:25)	FOX
New England en Arizona	8:30 (2:30)	NBC
Lunes, 12 de septiembre		
Pittsburgh en Washington	7:10 (1:10)	ESPN
Los Angeles en San Francisco	10:20 (4:20)	ESPN

SEMANA 2

Jueves, 15 de Septiembre		
NY Jets en Buffalo	8:25 (2:25)	CBS
Domingo, 18 de Septiembre		
Cincinnati en Pittsburgh	1:00 (19:00)	CBS
Tennessee en Detroit	1:00 (19:00)	CBS
Baltimore en Cleveland	1:00 (19:00)	CBS
Dallas en Washington	1:00 (19:00)	FOX
New Orleans en NY Giants	1:00 (19:00)	FOX
San Francisco en Carolina	1:00 (19:00)	FOX
Miami en New England	1:00 (19:00)	CBS
Kansas City en Houston	1:00 (19:00)	CBS
Seattle en Los Angeles	4:05 (22:05)	FOX
Tampa Bay en Arizona	4:05 (22:05)	FOX
Jacksonville en San Diego	4:25 (22:25)	CBS
Atlanta en Oakland	4:25 (22:25)	CBS
Indianapolis en Denver	4:25 (22:25)	CBS
Green Bay en Minnesota	8:30 (2:30)	NBC
Lunes, 19 de Septiembre		
Philadelphia en Chicago	8:30 (2:30)	ESPN

SEMANA 3

Jueves, 22 de Septiembre		
Houston en New England	8:25 (2:25)	CBS
Domingo, 25 de Septiembre		
Arizona en Buffalo	1:00 (19:00)	FOX
Oakland en Tennessee	1:00 (19:00)	CBS
Cleveland en Miami	1:00 (19:00)	CBS
Baltimore en Jacksonville	1:00 (19:00)	CBS
Detroit en Green Bay	1:00 (19:00)	FOX
Denver en Cincinnati	1:00 (19:00)	CBS
Minnesota en Carolina	1:00 (19:00)	FOX
Washington en NY Giants	1:00 (19:00)	FOX
Los Angeles en Tampa Bay	4:05 (22:05)	FOX
San Francisco en Seattle	4:05 (22:05)	FOX
NY Jets en Kansas City	4:25 (22:25)	CBS
San Diego en Indianapolis	4:25 (22:25)	CBS
Pittsburgh en Philadelphia	4:25 (22:25)	CBS
Chicago en Dallas	8:30 (2:30)	NBC
Lunes, 26 de Septiembre		
Atlanta en New Orleans	8:30 (2:30)	ESPN

SEMANA 4

Jueves, 29 de Septiembre		
Miami en Cincinnati	8:25 (2:25)	NFL
Domingo, 2 de Octubre		
Indianapolis en Jacksonville	9:30 (15:30)	CBS
Tennessee en Houston	1:00 (19:00)	CBS
Cleveland en Washington	1:00 (19:00)	CBS
Seattle en NY Jets	1:00 (19:00)	FOX
Buffalo en New England	1:00 (19:00)	CBS
Carolina en Atlanta	1:00 (19:00)	FOX
Oakland en Baltimore	1:00 (19:00)	CBS
Detroit en Chicago	1:00 (19:00)	FOX
Denver en Tampa Bay	4:05 (22:05)	CBS
Los Angeles en Arizona	4:25 (22:25)	FOX
New Orleans en San Diego	4:25 (22:25)	FOX
Dallas en San Francisco	4:25 (22:25)	FOX
Kansas City en Pittsburgh	8:30 (2:30)	NBC
Lunes, 3 de Octubre		
NY Giants en Minnesota	8:30 (2:30)	ESPN

·Descanso: Green Bay, Philadelphia

SEMANA 5

Jueves, 6 de Octubre		
Arizona en San Francisco	8:25 (2:25)	CBS
Domingo, 9 de Octubre		
New England en Cleveland	1:00 (19:00)	CBS
Philadelphia en Detroit	1:00 (19:00)	FOX
Chicago en Indianapolis	1:00 (19:00)	FOX
Tennessee en Miami	1:00 (19:00)	CBS
Washington en Baltimore	1:00 (19:00)	FOX
Houston en Minnesota	1:00 (19:00)	CBS
NY Jets en Pittsburgh	1:00 (19:00)	CBS
Atlanta en Denver	4:05 (22:05)	FOX
Cincinnati en Dallas	4:25 (22:25)	CBS
Buffalo en Los Angeles	4:25 (22:25)	CBS
San Diego en Oakland	4:25 (22:25)	CBS
NY Giants en Green Bay	8:30 (2:30)	NBC
Lunes, 10 de Octubre		
Tampa Bay en Carolina	8:30 (2:30)	ESPN

·Descanso: Kansas City, New Orleans, Seattle, Jacksonville

SEMANA 6

Jueves, 13 de Octubre		
Denver en San Diego	8:25 (2:25)	CBS
Domingo, 16 de Octubre		
San Francisco en Buffalo	1:00 (19:00)	FOX
Philadelphia en Washington	1:00 (19:00)	FOX
Cleveland en Tennessee	1:00 (19:00)	CBS
Baltimore en NY Giants	1:00 (19:00)	CBS
Carolina en New Orleans	1:00 (19:00)	FOX
Jacksonville en Chicago	1:00 (19:00)	CBS
Los Angeles en Detroit	1:00 (19:00)	FOX
Pittsburgh en Miami	1:00 (19:00)	CBS
Cincinnati en New England	1:00 (19:00)	CBS
Kansas City en Oakland	4:05 (22:05)	CBS
Atlanta en Seattle	4:25 (22:25)	FOX
Dallas en Green Bay	4:25 (22:25)	FOX
Indianapolis en Houston	8:30 (2:30)	NBC
Lunes, 17 de Octubre		
NY Jets en Arizona	8:30 (2:30)	ESPN

·Descanso: Minnesota, Tampa Bay

SEMANA 7

Jueves, 20 de Octubre		
Chicago en Green Bay	8:25 (2:25)	CBS
Domingo, 23 de Octubre		
NY Giants en Los Angeles	9:30 (15:30)	NFL
New Orleans en Kansas City	1:00 (19:00)	FOX
Indianapolis en Tennessee	1:00 (19:00)	CBS
Minnesota en Philadelphia	1:00 (19:00)	FOX
Cleveland en Cincinnati	1:00 (19:00)	CBS
Washington en Detroit	1:00 (19:00)	FOX
Oakland en Jacksonville	1:00 (19:00)	CBS
Buffalo en Miami	1:00 (19:00)	CBS
Baltimore en NY Jets	1:00 (19:00)	CBS
Tampa Bay en San Francisco	4:05 (22:05)	FOX
San Diego en Atlanta	4:05 (22:05)	FOX
New England en Pittsburgh	4:25 (22:25)	CBS
Seattle en Arizona	8:30 (2:30)	NBC
Lunes, 24 de Octubre		
Houston en Denver	8:30 (2:30)	ESPN

·Descanso: Dallas, Carolina

SEMANA 8

Jueves, 27 de Octubre		
Jacksonville en Tennessee	8:25 (2:25)	NFL
Domingo, 30 de Octubre		
Washington en Cincinnati	9:30 (15:30)	FOX
Kansas City en Indianapolis	1:00 (19:00)	CBS
Oakland en Tampa Bay	1:00 (19:00)	CBS
Seattle en New Orleans	1:00 (19:00)	FOX
Detroit en Houston	1:00 (19:00)	FOX
NY Jets en Cleveland	1:00 (19:00)	CBS
Green Bay en Atlanta	1:00 (19:00)	FOX
New England en Buffalo	1:00 (19:00)	CBS
San Diego en Denver	4:05 (22:05)	CBS
Arizona en Carolina	4:25 (22:25)	FOX
Philadelphia en Dallas	8:30 (2:30)	NBC
Lunes, 31 de Octubre		
Minnesota en Chicago	8:30 (2:30)	ESPN

·Descanso: Los Angeles, Miami, NY Giants, Pittsburgh, San Francisco, Baltimore

SEMANA 9

Jueves, 3 de Noviembre

Atlanta en Tampa Bay	8:25 (2:25)	NFL

Domingo, 6 de Noviembre

Pittsburgh en Baltimore	1:00 (19:00)	CBS
Dallas en Cleveland	1:00 (19:00)	FOX
Jacksonville en Kansas City	1:00 (19:00)	CBS
NY Jets en Miami	1:00 (19:00)	CBS
Philadelphia en NY Giants	1:00 (19:00)	FOX
Detroit en Minnesota	1:00 (19:00)	FOX
Carolina en Los Angeles	4:05 (22:05)	FOX
New Orleans en San Francisco	4:05 (22:05)	FOX
Tennessee en San Diego	4:25 (22:25)	CBS
Indianapolis en Green Bay	4:25 (22:25)	CBS
Denver en Oakland	8:30 (2:30)	NBC

Lunes, 7 de Noviembre

Buffalo en Seattle	8:30 (2:30)	ESPN

·Descanso: Chicago, Cincinnati, New England, Arizona, Washington, Houston

SEMANA 10

Jueves, 10 de Noviembre

Cleveland en Baltimore	8:25 (2:25)	NFL

Domingo, 13 de Noviembre

Green Bay en Tennessee	1:00 (19:00)	FOX
Minnesota en Washington	1:00 (19:00)	FOX
Chicago en Tampa Bay	1:00 (19:00)	FOX
Kansas City en Carolina	1:00 (19:00)	CBS
Atlanta en Philadelphia	1:00 (19:00)	FOX
Los Angeles en NY Jets	1:00 (19:00)	FOX
Denver en New Orleans	1:00 (19:00)	CBS
Houston en Jacksonville	1:00 (19:00)	CBS
Miami en San Diego	4:05 (22:05)	CBS
Dallas en Pittsburgh	4:25 (22:25)	FOX
San Francisco en Arizona	4:25 (22:25)	FOX
Seattle en New England	8:30 (2:30)	NBC

Lunes, 14 de Noviembre

Cincinnati en NY Giants	8:30 (2:30)	ESPN

·Descanso: Buffalo, Detroit, Indianapolis, Oakland

SEMANA 11

Jueves, 17 de Noviembre

New Orleans en Carolina	8:25 (2:25)	NBC

Domingo, 20 de Noviembre

Pittsburgh en Cleveland	1:00 (19:00)	CBS
Baltimore en Dallas	1:00 (19:00)	CBS
Jacksonville en Detroit	1:00 (19:00)	CBS
Tennessee en Indianapolis	1:00 (19:00)	CBS
Buffalo en Cincinnati	1:00 (19:00)	FOX
Tampa Bay en Kansas City	1:00 (19:00)	FOX
Chicago en NY Giants	1:00 (19:00)	FOX
Arizona en Minnesota	1:00 (19:00)	FOX
Miami en Los Angeles	4:05 (22:05)	FOX
New England en San Francisco	4:25 (22:25)	CBS
Philadelphia en Seattle	4:25 (22:25)	CBS
Green Bay en Washington	8:30 (2:30)	NBC

Lunes, 21 de Noviembre

Houston en Oakland	8:30 (2:30)	ESPN

·Descanso: Atlanta, Denver, NY Jets, San Diego

SEMANA 12

Jueves, 24 de Noviembre

Minnesota en Detroit	12:30 (16:30)	CBS
Washington en Dallas	4:30 (22:30)	FOX
Pittsburgh en Indianapolis	8:30 (2:30)	NBC

Domingo, 27 de Noviembre

Tennessee en Chicago	1:00 (19:00)	CBS
Jacksonville en Buffalo	1:00 (19:00)	CBS
Cincinnati en Baltimore	1:00 (19:00)	CBS
Arizona en Atlanta	1:00 (19:00)	FOX
NY Giants en Cleveland	1:00 (19:00)	FOX
Los Angeles en New Orleans	1:00 (19:00)	FOX
San Francisco en Miami	1:00 (19:00)	FOX
San Diego en Houston	1:00 (19:00)	CBS
Seattle en Tampa Bay	4:05 (22:05)	FOX
Carolina en Oakland	4:25 (22:25)	CBS
Kansas City en Denver	4:25 (22:25)	CBS
New England en NY Jets	8:30 (2:30)	NBC

Lunes, 28 de Noviembre

Green Bay en Philadelphia	8:30 (2:30)	ESPN

SEMANA 13

Jueves, 1 de Diciembre

Dallas en Minnesota	8:25 (2:25)	NBC

Domingo, 4 de Diciembre

Kansas City en Atlanta	1:00 (19:00)	CBS
Detroit en New Orleans	1:00 (19:00)	FOX
Los Angeles en New England	1:00 (19:00)	FOX
Denver en Jacksonville	1:00 (19:00)	CBS
Houston en Green Bay	1:00 (19:00)	CBS
Philadelphia en Cincinnati	1:00 (19:00)	FOX
Miami en Baltimore	1:00 (19:00)	CBS
San Francisco en Chicago	1:00 (19:00)	FOX
Buffalo en Oakland	4:05 (22:05)	CBS
NY Giants en Pittsburgh	4:25 (22:25)	FOX
Washington en Arizona	4:25 (22:25)	FOX
Tampa Bay en San Diego	4:25 (22:25)	FOX
Carolina en Seattle	8:30 (2:30)	NBC

Lunes, 5 de Diciembre

Indianapolis en NY Jets	8:30 (2:30)	ESPN

·Descanso: Cleveland, Tennessee

SEMANA 14

Jueves, 8 de Diciembre

Oakland en Kansas City	8:25 (2:25)	NBC

Domingo, 11 de Diciembre

Pittsburgh en Buffalo	1:00 (19:00)	CBS
Denver en Tennessee	1:00 (19:00)	CBS
New Orleans en Tampa Bay	1:00 (19:00)	FOX
Washington en Philadelphia	1:00 (19:00)	FOX
Arizona en Miami	1:00 (19:00)	FOX
San Diego en Carolina	1:00 (19:00)	FOX
Cincinnati en Cleveland	1:00 (19:00)	CBS
Chicago en Detroit	1:00 (19:00)	FOX
Houston en Indianapolis	1:00 (19:00)	CBS
Minnesota en Jacksonville	1:00 (19:00)	FOX
NY Jets en San Francisco	4:05 (22:05)	CBS
Atlanta en Los Angeles	4:25 (22:25)	FOX
Seattle en Green Bay	4:25 (22:25)	FOX
Dallas en NY Giants	8:30 (2:30)	NBC

Lunes, 12 de Diciembre

Baltimore en New England	8:30 (2:30)	ESPN

SEMANA 15

Jueves, 15 de Diciembre

Los Angeles en Seattle	8:25 (2:25)	NBC

Sábado, 17 de Diciembre

Miami en NY Jets	8:25 (2:25)	NFL

Domingo, 18 de Diciembre

Green Bay en Chicago	1:00 (19:00)	FOX
Tampa Bay en Dallas	1:00 (19:00)	FOX
Jacksonville en Houston	1:00 (19:00)	CBS
Cleveland en Buffalo	1:00 (19:00)	CBS
Philadelphia en Baltimore	1:00 (19:00)	FOX
Tennessee en Kansas City	1:00 (19:00)	CBS
Detroit en NY Giants	1:00 (19:00)	FOX
Indianapolis en Minnesota	1:00 (19:00)	CBS
New Orleans en Arizona	4:05 (22:05)	FOX
San Francisco en Atlanta	4:05 (22:05)	FOX
New England en Denver	4:25 (22:25)	CBS
Oakland en San Diego	4:25 (22:25)	CBS
Pittsburgh en Cincinnati	8:30 (2:30)	NBC

Lunes, 19 de Diciembre

Carolina en Washington	8:30 (2:30)	ESPN

SEMANA 16

Jueves, 22 de Diciembre

NY Giants en Philadelphia	8:25 (2:25)	NBC

Sábado, 24 de Diciembre

Miami en Buffalo	1:00 (19:00)	CBS
Tampa Bay en New Orleans	1:00 (19:00)	FOX
NY Jets en New England	1:00 (19:00)	CBS
Tennessee en Jacksonville	1:00 (19:00)	CBS
Minnesota en Green Bay	1:00 (19:00)	FOX
San Diego en Cleveland	1:00 (19:00)	CBS
Washington en Chicago	1:00 (19:00)	FOX
Atlanta en Carolina	1:00 (19:00)	FOX
Indianapolis en Oakland	4:05 (22:05)	CBS
Arizona en Seattle	4:25 (22:25)	FOX
San Francisco en Los Angeles	4:25 (22:25)	FOX
Cincinnati en Houston	8:25 (2:35)	NFL

Domingo, 25 de Diciembre

Baltimore en Pittsburgh	4:30 (22:30)	NFL
Denver en Kansas City	8:30 (2:30)	NBC

Lunes, 26 de Diciembre

Detroit en Dallas	8:30 (2:30)	ESPN

SEMANA 17

Domingo, 1 de Enero

New Orleans en Atlanta	1:00 (19:00)	FOX
Baltimore en Cincinnati	1:00 (19:00)	CBS
NY Giants en Washington	1:00 (19:00)	FOX
Houston en Tennessee	1:00 (19:00)	CBS
Carolina en Tampa Bay	1:00 (19:00)	FOX
Green Bay en Detroit	1:00 (19:00)	FOX
Jacksonville en Indianapolis	1:00 (19:00)	CBS
New England en Miami	1:00 (19:00)	CBS
Chicago en Minnesota	1:00 (19:00)	FOX
Buffalo en NY Jets	1:00 (19:00)	CBS
Dallas en Philadelphia	1:00 (19:00)	FOX
Cleveland en Pittsburgh	1:00 (19:00)	CBS
Arizona en Los Angeles	4:25 (22:25)	FOX
Oakland en Denver	4:25 (22:25)	CBS
Kansas City en San Diego	4:25 (22:25)	CBS
Seattle en San Francisco	4:25 (22:25)	FOX



LUCY NICHOLSON / REUTERS